Среда 23.11	Четверг 24.11	Пятница 25.11	Суббота 26.11
днем -6 °С	днем -1 °С	днем -2 °С	днем -4 °С
ночью -7 °С	ночью -6 °С	ночью -2 °С	ночью -3 °С
ветер ЮЗ, 4 м/с	ветер З, 5 м/с	ветер З, 4 м/с	ветер С, 4 м/с

Информация с сайта http://pogodnik.com

ЦИФРА НЕДЕЛИ

12287 ц молока надоено в сельхозпредприятиях района с 11 по 15 ноября

стр. 2

Редакция отвечает на вопросы читателей

№ 89 (694)
16+

Газета Грязовецкого муниципального района Вологодской области

Выходит с 1 марта 1919 года

Сельская ПРАВДА

Вторник, 22 ноября 2016 года

Рекомендуемая цена газеты в розницу - 10 рублей

стр. 3-5

О законах церкви, отношении к шоу «Битва экстрасенсов» и защите от нечистой силы – в беседе с отцом Александром

ПРЕОДОЛЕНИЕ

ВОПРЕКИ ОБСТОЯТЕЛЬСТВАМ

Людьми с ограниченными возможностями здоровья они себя не считают

Фото из архива Грязовецкой школы-интерната для обучающихся с ОВЗ по зрению.

Вы ощущаете радость жизни, просыпаясь по утрам? От солнечного света, что заливает комнату, нового дня, предстоящих дел? Задумывались ли вы, что с самого утра многое делаете машинально?
Осознание каждого совершаемого действия появляется вместе с лишениями. И тогда способность, скажем, пойти на работу, это уже счастье.

В нашем городе находятся две специальные школы для детей с ограниченными возможностями здоровья, активно работает районное общество инвалидов, «Центр социальной адаптации». Кто-то обращается за помощью в комплексный центр социального обслуживания населения, другие – в социально-реабилитационный центр для несовершеннолетних «Лада». Людей с той или иной степенью ограничения вокруг много. Как им живется среди нас в этом порой таком неласковом мире? Это мы и решили выяснить.

ИСТОРИЯ ПЕРВАЯ. ЧИТАЮ ПО ГУБАМ

Алене 27 лет. С самого детства она живет в мире полной тишины. Училась в Грязовецкой школе-интернате для детей с ОВЗ по слуху. Затем окончила ФКПОУ «Межрегиональный центр реабилитации лиц с проблемами слуха (колледж)» Министерства труда и социальной защиты Российской Федерации в г. Павловске по специальности «Дизайн». Вернулась в Грязовец к родителям. Нашла работу по профессии и сейчас трудится на благо районной газеты – рисует на компьютере макеты афиш, рекламных листовок, обложки блокнотов, книг, помогает верстать газету. Пригодился и ее талант художника. С ранних лет Алена любила рисовать. В юности два года посещала Грязовецкую школу искусств и освоила изобразительное искусство в совершенстве. Сейчас пишет картины, в музее даже прошла ее персональная выставка.

С коллегами общается путем записок. Что-то читает по губам, но не все. У девушки много друзей, с которыми она общается жестами и переписывается в Интернете. Конечно, сложности в жизни есть, но Алена давно научилась с ними справляться.

- Просыпаюсь по утрам сама, наверное, срабатывают внутренние часы. Хотя будильник в телефоне есть, и вибрацию его я чувствую. По телефону общаюсь только с помощью SMS, часто проверяю, нет ли сообщений. Если кто-то идет в гости, тоже пишут: «Мы пришли. Открывай». Но дома еще собака на стук в дверь реагирует. У нас песик Чарли, помесь пекинеса с дворнягой. В магазинах самообслуживания вообще проблем нет.

стр. 7

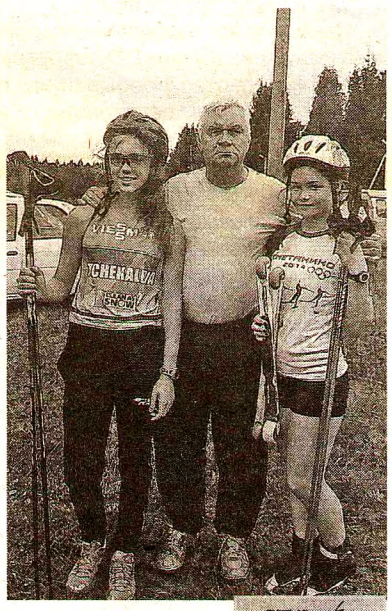

стр. 4

Перед новым спортивным сезоном

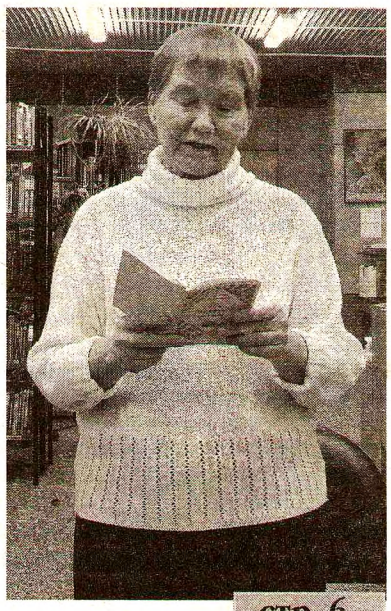

стр. 6

Душевный огонь Галины Макаровой

НОВОСТИ

Прежде чем взять кредит, рассчитайте свои финансовые возможности

Грузовик, владелец которого накопил внушительный долг по кредиту, разыскан и арестован.

Мужчина задолжал по кредитным платежам и страховым взносам более 250 тыс. руб. В связи с этим на исполнение в отдел судебных приставов по Грязовецкому и Междуреченскому районам поступил исполнительный документ о наложении ареста на залоговое имущество должника – грузовой автомобиль. Однако неплательщик предпочел спрятать транспортное средство от судебных приставов, поэтому работники службы объявили машину в розыск.

Уверенный в том, что поздно вечером его автомобиль никто искать не будет, гражданин оставил транспортное средство во дворе своего дома. Именно в этот день судебный пристав-исполнитель по розыску, в очередной раз выехав по адресу проживания должника, обнаружил данное имущество.

Таким образом, в настоящее время автомобиль арестован. Если в течение 10 дней долг не будет погашен, имущество реализуют, а вырученные от продажи средства направят в счет погашения задолженности.

Не выходя из дома

Записаться на прием к врачу, заказать замену паспорта, проверить и оплатить штрафы, получить разрешение на перепланировку и многое другое можно, не выходя из дома.

Многие государственные и муниципальные услуги доступны для заказа в электронном виде. Граждане имеют возможность подать заявку, не выходя из дома, организации – из офиса.

На Едином портале государственных и муниципальных услуг (ЕПГУ) **(www.gosuslugi.ru)** и на Региональном портале государственных и муниципальных услуг Вологодской области (РПГУ) **(gosuslugi35.ru)** граждане и организации могут узнать информацию о государственных муниципальных услугах (место получения, стоимость, сроки оказания и образцы необходимых документов), информацию о государственных и муниципальных учреждениях, которые оказывают услуги, а также заказать услуги в электронном виде.

Наиболее востребованными электронными услугами являются замена паспорта гражданина РФ, оформление загранпаспорта, регистрация по месту жительства/пребывания, проверка налоговой задолженности, подача налоговой декларации (+ запись на прием), проверка и оплата штрафов ГИБДД, выдача и замена водительского удостоверения, регистрация транспортных средств, проверка пенсионных накоплений, государственная регистрация актов гражданского состояния, запись детей в образовательные учреждения.

Для получения государственных и муниципальных услуг на ЕПГУ и РПГУ необходимо:

- зарегистрироваться на Едином портале государственных и муниципальных услуг (www.gosuslugi.ru),
- подтвердить свою личность (провести активацию).

Подтвердить личность можно в центрах обслуживания, оказывающих данную услугу **(услуга будет оказана в тот же день, необходимо наличие паспорта):**

- администрация Грязовецкого муниципального района (г. Грязовец, ул. Карла Маркса, д. 58, кабинет 27),
- Управление образования Грязовецкого муниципального района (г. Грязовец, ул. Комсомольская, д. 49),
- БУ Грязовецкого района «МФЦ» (г. Грязовец, ул. Беляева, д. 15),
- БУК «МЦБ» (г. Грязовец, ул. Карла Маркса, д. 62),
- администрации всех муниципальных образований района.

В Вологодской области изменилось расписание междугородних и межрегиональных автобусов

В зимний период междугородние и межрегиональные автобусы курсируют по новому расписанию. С ним можно ознакомиться на сайте Департамента дорожного хозяйства и транспорта в разделе «Транспортное обслуживание населения автомобильным транспортом» - http://ddxt.gov35.ru/transport/transportnoe-obsluzhivanie-naseleniya-avtomobilnyim-transportom-obshhego-polzovaniya-po-mezhmunitsipalnyim-marshrutam/, а также на официальном сайте АО «Дирекция по организации автобусных перевозок» - avtovokzal35.ru.

«Руководителям автотранспортных предприятий и индивидуальным предпринимателям, которые занимаются междугородними перевозками, необходимо поддерживать транспорт в технически исправном состоянии, проверять внешнюю и внутреннюю экипировки автобусов на предмет соответствия требованиям действующего законодательства», - обратился к перевозчикам начальник Департамента дорожного хозяйства и транспорта области Александр Гуслинский. Также он отметил, что нужно принимать своевременные меры, чтобы рейсы не срывались, в том числе в период проведения Новогодних праздников.

Добавим, что новое расписание действует с 15.10.2016 по 14.05.2017 года.

НА УРОВНЕ РЕГИОНА

Количество изъятого контрафактного алкоголя на территории области за последние 9 месяцев увеличилось в 8 раз

В Вологодской области проведена большая работа по борьбе с контрафактным алкоголем. Об этом рассказал в своем докладе заместитель Губернатора области Алексей Кожевников на заседании комиссии по противодействию незаконному обороту промышленной продукции в Вологодской области.

Открыл Заседание комиссии глава региона Олег Кувшинников. Затем с докладами выступили спикеры. Первый из них - Алексей Кожевников - подвел итоги работы, которая была проведена на территории области по борьбе с присутствием на потребительском рынке контрафактной алкогольной продукции.

Важным направлением борьбы стало внедрение системы единого электронного учета оборота алкогольной продукции (ЕГАИС) во все сегменты алкогольного рынка. Вологодская область вошла в пилотный проект по внедрению данной системы. Уже завершены два этапа. Благодаря совместной работе всех заинтересованных структур в установленные законом сроки были подключены все 100% организаций.

«В следующем году нам предстоит пройти третий этап - подключить магазины на селе, осуществляющие розничные продажи алкоголя, к 1 июля 2017 года. Мы уже сейчас начали эту работу», - анонсировал в своем докладе Алексей Кожевников.

Спикер отметил, что за 9 месяцев этого года количество торговых объектов продажи алкогольной продукции сократилось на 12% (до 2897), а количество организаций-лицензиатов сократилось на 11% (до 620). При практически тех же объемах задекларированного розничного оборота алкоголя (16 700 000 литров (без учета пива) изъято из незаконного оборота более 60 тысяч литров алкогольной продукции, что практически в 4 раза больше по сравнению с аналогичным периодом прошлого года. Было аннулировано 5 лицензий. Возбуждено 89 уголовных дел (рост 120% к аналогичному периоду прошлого года).

«Представленные результаты подтверждают правильность выбранных нами направлений в борьбе с контрафактным алкоголем. Серьезный импульс этой работе в области был дан после совещания, которое состоялось в начале года в присутствии заместителя руководителя Росалкогольрегулирования. Тогда наш Губернатор дал жесткие поручения силовым структурам и профильным ведомствам Правительства области. Данную работу необходимо продолжить и в следующем году», - подвел итог своего выступления заместитель Губернатора.

Другие спикеры рассказали об организации государственного контроля по защите населения от недоброкачественных и фальсифицированных лекарственных средств и медицинских изделий, а также о мерах пресечения незаконного оборота лекарственных препаратов на территории области. Участники заседания сошлись на мнении, что здесь также необходимо объединить усилия всех ведомств. Губернатор, подводя итог, отметил, что в этих вопросах необходимо взять на вооружение опыт Вологодской области в борьбе с контрафактным алкоголем.

ПОДПИСКА

на правах рекламы

Редакция отвечает на вопросы читателей

На календаре — ноябрь, времени до окончания подписной кампании на газету «Сельская правда» на первое полугодие 2017 года осталось не так уж и много. Поэтому, уважаемые читатели, поторопитесь оформить подписку на наше издание.

В редакцию обращаются читатели с самыми разными вопросами, в том числе и касающимися подписки. Отвечаем.

ГДЕ МОЖНО ОФОРМИТЬ ПОДПИСКУ НА «СЕЛЬСКУЮ ПРАВДУ»?

В ближайшем отделении почтовой связи, а также в редакции газеты по адресу: г. Грязовец, ул. Ленина, д. 85, 3-й этаж, в бухгалтерии. Подписку также можно оформить на дому - у почтальона, который доставляет вам корреспонденцию. Вы можете позвонить в редакцию по телефону 2-12-70, и наш сотрудник приедет к вам и поможет оформить подписку (этот вариант актуален для жителей г. Грязовца).

ЧТО ТАКОЕ АЛЬТЕРНАТИВНАЯ ПОДПИСКА?

Читатель оформляет абонемент в редакции, у агента по распространению газеты или у любого сотрудника «СП». Стоимость полугодового комплекта на первое полугодие 2017 года без учета почтовых услуг 280 рублей для физических лиц и 230 рублей для пенсионеров, многодетных семей, инвалидов. В этом случае «Сельскую правду» нужно забирать в редакции или же получать по месту работы.

КУДА ОБРАЩАТЬСЯ, ЕСЛИ ВОЗНИКЛИ ПРОБЛЕМЫ С ПОДПИСКОЙ ИЛИ ДОСТАВКОЙ?

Просим вас, уважаемые читатели, немедленно сообщать нам о любых проблемных вопросах, связанных с подпиской на «Сельскую правду» или ее доставкой. Вы можете связаться по телефону с главным редактором газеты (2-10-76), журналистами (2-13-32, 2-26-29), бухгалтерией (2-12-70).

БЕГУЩАЯ СТРОКА...

22 ноября - День психолога. За 10 месяцев текущего года в Семейную консультацию центра «Лада» обратилось 273 человека. Психокоррекционные и развивающие занятия посетили 29 семей, воспитывающих детей-инвалидов. 32 человека прошли обучение в Школе кандидатов в замещающие родители.

ВОПРОС-ОТВЕТ

Греби лопатой

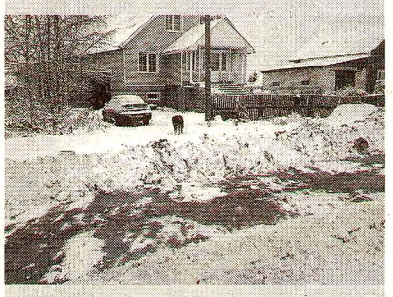

Кристина: «Ежедневно расчищают снег с остановки в деревне Пирогово, загребая выезд из нашего дома. Что нам делать?»

Разъясняет глава МО Грязовецкое Любовь Юрьевна Воронина:

- В рамках контракта по содержанию дорог муниципального образования Грязовецкое одним из видов работ является механизированная очистка дорог от снега. Раздвигание снежных валов производится только на перекрестках, у остановок общественного транспорта и у выездов из дворов. В соответствии с Правилами благоустройства и содержания территории МО Грязовецкое от 24.04.2012 года уборка территории на улицах, где расположены индивидуальные жилые дома, осуществляется их собственниками от границ земельного участка до прилегающей проезжей части или до тротуара.

Следовательно, уборкой снега в данной ситуации должны заниматься собственники индивидуальных жилых домов.

Взгляд на проблему генерального директора ООО «Служба заказчика» Валентины Николаевны Песковой:

«Во время чистки дорог действительно засыпают выезды из дворов и подъезды к контейнерным площадкам. Мы расчищаем завалы за счет средств управляющей компании. Надеемся, что когда-нибудь при финансовом благополучии дорожных служб и переполняемости городского бюджета будут другие контракты, более расширенные в части объема и перечня работ, а пока надо просто быть взаимовежливыми, не вредить друг другу, а помогать – каждый день и во всем».

НА ПРАВАХ РЕКЛАМЫ

Магазин «Настоящий Вологодский продукт» приглашает!

В понедельник завоз сокольских молочных продуктов (молоко, сметана, йогурт, снежок, масло).

В четверг с 16.00 до 17.00 завоз кичгородецкой и тотемской колбасы и тарногского творога.

Адрес магазина: г. Грязовец, ул. Карла Маркса, 62.

ГОСТЬ РЕДАКЦИИ

ПРИХОЖАНЕ ЦЕРКВИ ЗНАЧИТЕЛЬНО ПОМОЛОДЕЛИ

О законах церкви, отношении к шоу «Битва экстрасенсов» и защите от нечистой силы – в беседе с отцом Александром

В минувший вторник редакцию газеты посетил Благочинный Грязовецкого округа Вологодской епархии, настоятель храма Воздвижения Креста Господня города Грязовца протоиерей Александр Демьянов. Встречу в редакции ждали с волнением, да и многие из вопросов, адресованных священнику, задавать поначалу опасались. Сомнения рассеялись быстро, и разговор получился очень интересным и познавательным.
Спасибо всем, кто дозвонился в этот день. Ваши вопросы получились разносторонними и крайне любопытными.

- Часто другие мысли отвлекают от чтения молитвы. Что нужно делать в таком случае – продолжать читать или отложить?

- Когда мысли уходят в сторону, необходимо возвратиться на то место, где ты отвлекся. Если не помнишь – нужно начинать молитву с начала. К сожалению, в настоящее время большинство людей привыкли жить видимым миром: верим только в то, что можно потрогать и пощупать. А человек верующий понимает, что молитва, т. е. обращение к Богу не нравится нечистой силе, вот та и мешает, отвлекает, путает. Святые отцы говорят, что нужно возвращаться к началу молитвы до тех пор, пока враг рода человеческого не отстанет, то есть пока мысли не будут уходить в сторону от молитвы.

- Иной раз нет времени для прочтения утренней или вечерней молитвы. Можно ли помолиться своими словами?

- Любые слова, сказанные Богу от души, являются истинной совершенной молитвой. Есть сокращенное молитвенное правило преподобного Серафима Саровского, но это скорей временное исключение из правил, которое не должно ни в коем случае стать постоянным. Правильней стремиться вычитывать положенные церковным уставом молитвы.

- Можно ли в високосный год переезжать в новый дом?

- Конечно, можно! Високосный год из разряда суеверия, а Церковь Христова суеверия не признает. Само слово «суеверие» говорит само за себя - «суетная вера», то есть пустая, наносная, выдуманная людьми. У Господа Бога нет плохих или хороших дней и лет. Все зависит от самих людей.

- Можно ли приемной матери стать крестной мамой приемному ребенку?

- Нет. Если человек принимает на себя миссию отца или матери, то по сути он таковым и является, а значит, не может быть восприемником у купели, то есть крестным.

- Могут ли быть крестными ребенку мужчина и женщина, находящиеся в браке?

- По канонам церкви не могут, крестными должны быть только чужие друг другу люди.

- Можно ли отказаться от предложения стать крестным?

- Да. Дело в том, что крестный отец или мать – это духовные родители. Каждому крестному необходимо понимать, что данная миссия нужна не для галочки и им рано или поздно придется ответить за духовное воспитание своего крестника перед Богом. Как ты воспитал его, что вложил в его душу - за все придется держать ответ. Если человек отказывается от роли крестного, не нужно обижаться, значит, у него есть на то веские причины, которыми он руководствуется.

- Не знаю, крестили ли меня в детстве. Нужно ли покреститься еще раз?

- Когда человек сомневается, крещен он или нет, то нужно сообщить об этом священнику. В таких случаях человек принимает полное таинство крещения, но священник при погружении в купель говорит: «Аще не крещен, то крещается...». А самовольно перекрещиваться нельзя, это большой грех.

- Мы с моим знакомым крестили одного ребенка, а теперь получилось так, что мы любим друг друга. Возможен ли наш брак?

- Сложный вопрос, и если к нему подходить строго по канонам церкви, то нельзя. Но думаю, что все-таки брак возможен. В таком случае необходимо прийти к священнику на исповедь и кому-то из будущих супругов нужно будет снять с себя полномочия крестного родителя. В отдельных случаях нужно благословение правящего архиерея.

- По христианским канонам можно ли устанавливать кресты и памятники на обочинах дорог – в местах гибели близких людей?

- Думаю, что этого не стоит делать. Для этой цели есть общеизвестные места захоронения - кладбища. По традиции умершего человека ходят поминать на кладбище. Зачем тогда кресты у дорог? Ведь никто их не ставит, если человек скончался на улице или в больнице. Когда едешь по дороге и видишь все эти памятники, создается впечатление, что едешь по кладбищу, сплошные могилы на пути.

- Являются ли охота и рыбалка грехом?

- Рыбалка - не грех. Что касается охоты, то тут разный подход. Если человек охотится только ради самого процесса убийства животного, то это грех. Если же он охотится для пропитания, то есть добывает себе хлеб насущный в виде мяса, это не будет являться грехом.

- С какого возраста по законам церкви нужно соблюдать строгий пост?

- В вопросе соблюдения поста для каждого человека существует индивидуальный подход, но это вовсе не отменяет самого поста. Что касается ограничения в пище, то все люди разные. Кому-то это полезно, а кому-то противопоказано из-за наличия какого-либо заболевания. Следует помнить, что пост – это время обуздания своего тела, умение управлять своими желаниями, стяжание христианских добродетелей, а не просто ограничение в пище как диета. По канонам с 3-летнего возраста ребенка постепенно нужно приучать к посту, но и здесь существует индивидуальный подход. Ребенок - это растущий организм, требующий достойного и правильного питания. А вот отказать ребенку в пост в излишней сладости, мультике или компьютере - это будет правильно. Главное - объяснить, почему так сделано.

«На службу приходят целыми семьями, приводят маленьких детей с собой».

- Трудно ли Вам соблюдать пост?

- Большинство людей воспринимают пост и жизнь по церковным законам и канонам, как ограничение свободы человека, но это неправильно. На самом деле это вовсе не ограничения, а проявление любви и заботы Божией к людям. Пост и Закон Божий, равно как и церковные каноны, - это правила и предостережения, которым нужно следовать, чтобы не погубить свою душу, а сохранить ее для вечности. Что касается лично меня, то я искренне люблю посты - как время обуздания своего тела и работы над душой. А что касается поста как ограничения в мясной и молочной пище, то все происходит автоматически. Когда он начинается, то запахи запретных продуктов перестают манить, а в некоторых случаях даже вызывают отвращение. К моменту же завершения поста начинаешь прицениваться к мясным и молочным продуктам - это происходит на подсознательном уровне.

- Как определить когда у человека День ангела?

- Днем ангела или, если быть точнее, днем тезоименин, является день памяти святого, имя которого вы носите, следующий за днем рождения. Посмотреть необходимую информацию можно в святцах в конце церковного годичного календаря.

- Церковь посещают в основном люди в возрасте или молодежь?

- Возраст прихожан может зависеть и от самого священника. Например, в нашем городе два действующих православных прихода. В южной части города службу ведет отец Николай, он моложе меня, и к нему больше тянется молодежь. Храм, где служу я, расположен на старом городском кладбище. Ко мне, как правило, приходят давнишние православные христиане, которые уже не в одном поколении прилепились к старинному храму душой, активно участвуя в его реставрации, ведь храм построен в далеком 1794 году. Но, Слава Богу, есть и молодежь. Когда я начинал служить в 1992-м году, то молодежи в храмах практически не было, сейчас прихожане значительно помолодели. На службу приходят целыми семьями, приводят маленьких детей с собой. Молодых людей среди прихожан стало много, и это очень радует.

- Допускается ли женщине ходить в церковь в брюках?

- Допускается, но если девушка или женщина находится в командировке или в непредвиденных жизненных обстоятельствах, или когда у нее нет возможности переодеться. Хотя сейчас практически в каждом храме при входе есть дежурные платки и юбки-фартуки.

- Обязательно ли освящать квартиру или дом и для чего это нужно?

- Очень многие списывают явный контакт с нечистой силой на «показалось» или страшный сон. Обычно случаи нападения происходят ночью, но бывают и днем. Каждого третьего спроси - у него был случай, когда по волосам погладили ночью, или чувствуешь чье-то прикосновение и присутствие рядом, а в доме или квартире нет никого. А бывает еще страшней: во сне испытываешь ощущения, как будто тебя кто-то начинает душить, ты как парализованный, ни рукой, ни ногой пошевелить не можешь. Кричишь, а вместо крика слышишь собственный шепот. Когда все прекращается, вскакиваешь в холодном поту, ужасаешься от испытанного, но списываешь на страшный сон. Но вот когда примешь душ и увидишь в зеркале на теле синяки от удушья, становится не по себе. Понимаешь, что это не сон, это реальное нападение. По православной традиции жела-

стр. 5

Грязовецкий музей истории и народной культуры объявляет об открытии первого набора в *«Музейную школу экскурсоводов»*. Узнать подробную информацию и записаться в школу можно по телефону: 881755(2-16-54), 89095940726. Занятия проводятся бесплатно! Запись продлит до 31 декабря 2016 года. Возрастные ограничения для участников - 10+.

СПОРТ

Перед новым спортивным сезоном

На протяжении всей осени перед новым спортивным сезоном по лыжным видам спорта многие грязовецкие спортсмены активно принимали участие в соревнованиях по биатлону.

3 сентября на базе «Комёла» были проведены областные соревнования по пневматическому биатлону со 130 участниками. Наиболее успешно выступили и стали призерами в своих возрастных группах Даша Тяжелова из Юрова (1 место), Вика Заозерова из Вохтоги (2 место), Андрей Кононов и Наталья Серова из Грязовца (3 место).

4 сентября впервые за всю историю Вологодского биатлона была проведена гонка на лыжероллерах со стрельбой. Первые места уверенно заняли Андрей Кононов, Виктория Федина, Илья Селуянов.

Следующие соревнования по пневматическому биатлону состоялись 1 октября в Верховажье (160 спортсменов из Вологодской и Архангельской областей). Эти соревнования курирует олимпийский чемпион, выходец из Верховажского района Анатолий Николаевич Алябьев, кстати, он же привозит достаточно дорогостоящие призы и награды.

Здесь наиболее успешно выступили Виктория Федина и Даша Тяжелова, ставшие чемпионами. В призеры также попали Наталья Серова, Андрей Кононов, Наталья Воеводина. В командном зачете мы заняли 2-е место из 15.

15 октября на базе «Комела» состоялись соревнования по биатлону на вновь строящемся стрельбище. Здесь триумф сопутствовал воспитанникам тренера Николая Александровича Изыкина, где в младшей возрастной группе его ребята заняли 1, 3 и 4 места. Это Сергей Бобыкин, Сергей Игнатьев

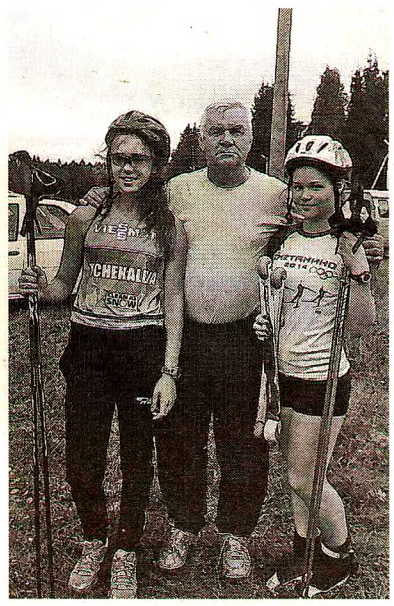

и Сергей Серов. Также в призеры попали Вика Заозерова, Андрей Кононов, Илья Селуянов и Захар Селуянов.

Виктория Федина участвовала во всероссийских соревнованиях на призы Дмитрия Малышко в Питере и заняла 12-е и 17-е места из 30 возможных. Подвела неуверенная стрельба на огневых рубежах.

Кроме биатлона, грязовецкие спортсмены готовятся и успешно выступают в зимнем полиатлоне. Виктория Федина (тренер Н. А. Изыкин) и Виктория Заозерова (тренер И. Н. Заозеров) включены в состав сборной команды России. Таким успехом может похвастаться разве что грязовецкий голбол.

Николай ИЗЫКИН

ФУТБОЛЬНЫЕ БАТАЛИИ

Летний футбольный сезон завершен, пора подвести его итоги. Как и в предыдущие годы, принять участие в турнире могла любая команда, вне зависимости от географического статуса. Так было и в этот раз.

Для участия в кубке заявились семь команд из Грязовецкого («Лига», «Факел», «Локомотив», «ВГ», «Ветераны», «Газовик», «Вохтога») и две команды из Вологодского (ЛФК «Вологда», «Стризнево») районов. Отметим, что в 2015 году кубок выиграла команда ЛФК «Вологда».

А теперь обо всем по порядку. Волей жребия уже на стадии 1/8 финала встретились золотой и бронзовый медалисты прошлогоднего розыгрыша Чемпионата района: «Локомотив» и «Лига». Победила «Лига» (5:2), завоевав путевку в четвертьфинал, где ее уже ожидала команда Вохтоги. Здесь победу одержала команда «Лига» со счетом 4:2. В другом четвертьфинале этой части сетки сошлись «Газовик» и ЛФК «Вологда», борьбы не получилось, гости из областной столицы разобрались с газовиками - 8:0. В оставшихся четвертьфиналах выделялся явный фаворит пары. «Факел» легко разобрался с «Ветеранами» (7:1), а вот «Стризнево» неожиданно трудно победила «ВГ» со счетом 2:0, забив два мяча во втором тайме. Полуфиналы по вывеске ожидались интересными, однако в одном из них борьбы не получилось, и «Факел» легко победил команду из Стризнево (6:1). А вот второй матч оказался куда интереснее на события. Борьба велась до последних секунд, были и голы, и удаления. В итоге «Лига» выстояла, одержав победу 2:1, а ЛФК «Вологда» не смогла защитить свой титул и покинула турнир. В финале, как выяснилось позже, судьба свела две лучшие команды по итогам завершившегося футбольного сезона. Интрига заключалась в том, сможет ли «Факел» спустя 5 лет вновь завоевать кубок, ведь после той победы он ни разу не доходил до финала. «Лига» же, в свою очередь, уже была в финале и на протяжении 4 лет является постоянным участником полуфиналов кубка. В итоге в напряженной борьбе благодаря хет-трику Андрея Зубкова «Лига» одержала победу со счетом 3:1 и впервые взяла кубок района. Андрей Зубков стал лучшим бомбардиром с семью голами, на два гола от него отстал Владимир Гуркалов из «Факела».

Теперь о главном турнире района. В этом сезоне чемпионат проходил в одном дивизионе. Участие приняли семь команд: «Локомотив», «Факел», «Лига», «Вохтога», «Ветераны», «ВГ» и новичок – «Газовик». Неожиданностью сезона стал «Газовик», не пустивший во второй этап одного из лидеров чемпионата - Вохтогу и боевую команду «Ветераны», усиленную игроками из Вологды. Вся интрига второго этапа заключалась лишь в том, кто станет чемпионом и бронзовым призером. Легко прошедшие первый круг, «Лига» и «Факел» оказались недосягаемы для «Локомотива» и «Газовика». «Локомотив», проигравший в первом круге «Газовику», должен был в очном противостоянии решить кто из них займет 3 место, а кто останется за чертой призеров. В результате прошлогодний чемпион «Локомотив» легко разобрался с «Газовиком» - 7:1. Судьба золота решалась в последних числах лета. «Факел» и «Лига» сыграли интересный по накалу борьбы матч. «Факелу» удалось взять реванш за проигрыш в первом круге и финале кубка. Итог игры 5:4 в пользу газовиков. За Суперкубок сезона также сойдутся эти две команды, но он состоится уже в 2017 году.

По итогам сезона были определены лучшие игроки своих команд. В команде «Факел» это Александр Судимов, в «Лиге» - Андрей Зубков, в «Локомотиве» - Алексей Кубасов, в «Газовике» - Павел Чагин, у «Ветеранов» - Юрий Васанов, у «Вохтоги» - Александр Киселев, у «ВГ» - Антон Балагуров. Гонку бомбардиров выиграл Владимир Гуркалов («Факел»).

Помимо чемпионата района, проходил и чемпионат Вологодской области среди команд 2 дивизиона. В этом году наш город представляла объединенная команда ФК «Грязовец», состоящая из игроков «Лиги» и «Факела» (сборная города предыдущих годов). Команды были разделены на 2 географические зоны «Восток» и «Запад». Наша команда штурмовала зону «Восток». Будучи на первом месте в группе, грязовчане, по независящим от них обстоятельствам, не смогли выехать в Великий Устюг к местному «Спартаку», в итоге финишировали вторыми, что означало стыковые четвертьфинальные игры с «Олимпиком» из Бабаево. Грязовецкая команда, разгромив соперника на чужом поле, вышла в полуфинал, где ее ждал прошлогодний чемпион и лидер зоны «Запад» кадуйский «Арсенал». Проигрывая 1:3, «Арсенал» сумел сравнять счет и перевести игру в дополнительное время. Забив еще дважды, кадуйские футболисты вышли в финал. В финале «Арсенал» победил «Вагу» из Верховажья, а наши ребята в матче за бронзу взяли верх над командой из Шексны. Примечательно, что второй год подряд финальный турнир проходил в Грязовце.

Осенью начались чемпионаты по мини-футболу. Чемпионат города Грязовца уже стартовал. Игры проходят в ФОКе «Атлант» по выходным. Старт чемпионату области дан в середине ноября. Наш город представлен командой «Грязовец», прошлогодним чемпионом второго дивизиона области. А вот на кубке области будут участвовать две команды: «Грязовец» и «Лига».

Приходите поболеть за любимые команды!

Артем ДУЛОВ

МЕСТНОЕ ВРЕМЯ

По итогам практики – конференция

За время обучения в Грязовецком техникуме студенты приобрели необходимые знания, умения и навыки. Но без производственной практики невозможно формирование основных профессиональных компетенций. Практику студенты 241 группы, обучающейся по специальности «Электрофикация сельского хозяйства», проходили в таких организациях как АО Племзавод «Заря», Грязовецкое ЛПУ МГ, ОАО «Северное Молоко», МУП «Грязовецкая Электротеплосеть», комбинат «Онега», в производственных отделениях «Вологдаэнерго». А 9 ноября в мастерских техникума прошла конференция по ее итогам. Молодые люди рассказали о производственной работе, впечатлениях, первом трудовом опыте и своих профессиональных планах. Были обозначены и проблемные вопросы: о дальнейшем укреплении материальной базы учреждения, об обеспечении практикантов рабочими местами и производственными работами соответствующей квалификации, о возрастающих требованиях к уровню подготовки. Ветеран техникума Александр Владимирович Криулин поделился своим опытом, порекомендовал студентам быть более активными в приобретении знаний и навыков. По итогам практики Кирилл Бурмистров и Евгений Косарев награждены благодарностями БПОУ ВО «Грязовецкий политехнический техникум» за добросовестное отношение к освоению профессиональных компетенций и лучшие отчеты.

Звучал оркестр военный

Курсанты из Череповца встретились с грязовецкими школьниками

Гости представили свое учебное заведение, рассказали об истории создания высшего военного инженерного училища радиоэлектроники города Череповца, организации в нем учебной и творческой деятельности, о специфике поступления и обучения. Грязовецким школьникам продемонстрировали слайды из жизни курсантов. В перерывах информационной составляющей встречи звучал оркестр Череповецкого высшего военного училища - один из лучших военных оркестров западного федерального округа.

Патриотические песни в исполнении курсантов училища звучали с особой гордостью и любовью.

За время существования вуза его выпускниками стали более 14 тысяч офицеров, из них 154 курсанта окончили высшее учебное заведение с золотой медалью, более 2 тысяч – с красным дипломом. 29 выпускников стали генералами Российской армии.

Данная встреча не состоялась бы без поддержки администрации города Грязовца, военного комиссариата и Управления образования Грязовецкого района. Спортивные, физически развитые ребята в военной форме произвели впечатление на всех, кто был в зале. Хочется верить, что найдется немало грязовчан, желающих учиться в военных вузах страны. Такова главная цель необычного визита.

Анна ТАРАСЕНКО

Календарь народных примет

22 ноября. ***Матрена зимняя.*** *С этого дня зима встает на ноги, налетают морозы. Если на Матрёну стоит хорошая погода, то стоять ей целых три недели.* ***Именины:*** *Александр, Антон, Ефим, Иван, Семен, Тимофей.*

23 ноября. ***Ераст.*** *Если день начинается большим туманом, то будут оттепели.* ***Именины:*** *Константин, Родион.*

ГОСТЬ РЕДАКЦИИ

ПРИХОЖАНЕ ЦЕРКВИ ЗНАЧИТЕЛЬНО ПОМОЛОДЕЛИ

Окончание. Начало на стр. 3

тельно освящать всё, и делать это нужно постоянно. Православные люди стакан воды, не перекрестив, не выпьют. Очень важно молиться перед едой и крестить пищу, которую мы вкушаем. Обычный пирожок, купленный на улице, желательно перекрестить. Нравится нам или нет, потусторонний мир существует, а Крест Христов - это язва для нечистой силы. Темные силы испокон веков паразитируют на душе человека, подобно тараканам и крысам. Для них людской негатив, страхи и переживания как изысканное лакомство. Они реально этим питаются и этим живут, поэтому заинтересованы в том, чтобы сталкивать нас лбами, ссорить людей и подпитывать себя их негативной энергией - вспыльчивостью, агрессией, убийством, войной так далее. Люди, которые исповедаются и причащаются, посещают церковь, имеют в своем доме освященные иконы, святую воду, освященное масло и носят нательные крестики и иконки на себе, которые искренне молятся и осеняют себя крестным знамением, реально имеют огромную помощь и защиту от Бога. Всем нам очень важно жить на освященном земельном участке, в освященном доме или квартире и ездить на освященном автотранспорте. Через освящение священник испрашивает у Бога благословение и ангела-хранителя на освящаемое, и Господь Бог преподает нам через это свою благодатную защиту.

- Вспомните какой-нибудь интересный случай из Вашей жизни.

- За годы службы всякое бывало, всего и не припомнишь. Хотите - верьте, а хотите - нет, но расскажу несколько случаев. Пришел как-то освящать квартиру. Туда въехала пожилая женщина и начала делать ремонт. У нее начались болезни, плохой сон, мысли нехорошие одолевали. Ночью стучит, бренчит, шаги какие-то, поэтому решила она освятить свое жилище. Стал я освящать квартиру. Начал каждение под чтение 90-го псалма, захожу за шкаф, который был отставлен от стены, чтобы ее обоями обклеить, а он вдруг физически стал на меня наваливаться, еле успел выскочить оттуда. Шкаф на стену упал.

Или вот другой случай. Освящал частный дом, хозяйка его попросила уделить внимание чердаку, так как там постоянно что-то падало и стучало. Поднял я кадило повыше, а с чердака на меня стал дуть зловонный воздух, и дым с кадила - весь на меня. Как окропил святой водой, все прекратилось.

Или вот еще случай. Пришел отпевать женщину на дому. Женщина молодая, лет так около тридцати, народу - яблоку негде упасть. Смотрю, у женщины платка на голове нет, а на глазах лежат большие монетки. Спрашиваю, зачем монеты на глазах? Отвечают: «Не закрываются никак, чего только не делали!» «Хорошо, а почему платка нет?» - продолжаю интересоваться. «А это, - говорят - её предсмертная воля». Говорю: «Воля волей, но без платка отпевать не буду». Родственники посоветовались между собой, что ж поделать, надели платок. Стал отпевать, дошел до середины канона и что-то мне так плохо стало. Замутило, аж на стену оперся, но виду не подаю. В общем, милостью Божией сдержался, да и помоложе был. Прочитал Евангелие, стало полегче. Затем прочитал проходную молитву, стал ее в руку покойнице класть, а монетки-то с глаз вдруг и скатились. Смотрю, а глаза закрылись у нее. Вот такие чудеса.

- Как Вы относитесь к популярной программе «Битва экстрасенсов»? Существуют ли люди со сверхспособностями?

- В программе, на мой взгляд, много показного, но жизненная практика показывает, что люди такие есть. Но начнем по порядку и издалека. Вот что говорит о первых людях, сотворенных Богом, преподобный Серафим Саровский: «...Адам сотворен был не подлежащим действию ни из одной из сотворенных Богом стихий, его ни вода не топила, ни огонь не жег, ни земля не могла пожрать в пропастях своих, ни воздух не мог повредить каким бы то ни было своим действием. Все покорно было ему как любимцу Божию, как царю и обладателю твари. Такую же премудрость и силу, и всемогущество, и все прочие благие и святые качества Господь Бог даровал и Еве, сотворив ее не от персти земной, а от ребра Адамова в раю, насажденном Им посреди земли. Для того чтобы удобно и всегда поддерживать в себе бессмертные, Богоблагодатные и всесовершенные свойства сего дыхания жизни ...» Из это следует, что Адам и Ева до грехопадения были совершенными людьми и истинно венцом творения Божьего. Как только грех вошел в жизнь первых людей, они тотчас потеряли благодать Божию и сделались смертными и тленными. Сверхспособности современных людей – это отголоски наших праотцов Адама и Евы. У них каким-то образом сохранились возможности, например, силой мысли передвигать предметы, видеть человека насквозь, читать чужие мысли. Церковь к таким людям относится настороженно, ведь Бог закрыл эти способности от всех, а у них они остались. Из 100% таких «одаренных» людей только 5% действительно имеют некую харизму и благодать от Духа Святого. Вот почему церковь всегда осторожно относилась и относится к экстрасенсам, колдунам и магам. Мое же отношение к «Битве экстрасенсов» - как к шоу. Не больше.

- Многие ли супружеские пары приходят к обряду венчания?

- В 90-е годы крещение и венчание были очень распространенными таинствами. Как только священники стали проводить беседы перед таинствами и объяснять, что мало покреститься и обвенчаться, нужно после этого вести достойную христианскую жизнь, крещений стало меньше, еще меньше - венчаний. Хорошо это или плохо? Однозначно хорошо. Просто теперь люди приступают к этим благодатным таинствам более осознанно, а не ради красивого обряда.

Анна ТАРАСЕНКО

ПАМЯТЬ

ОНА СТРЕМИЛАСЬ ЖИТЬ

Воспоминания о любящей матери и бабушке, надежном друге Людмиле Николаевне Ожогиной

20 ноября ей исполнилось бы 64 года. Тяжелая болезнь наступила по всем фронтам, не оставив ни единого шанса. Могло ли все случиться иначе? Говорить об этом нет смысла. Главная задача для родных и друзей – сохранить память и любовь в сердце, рассказать людям о близком человеке.

Людмила Николаевна Ожогина родилась в деревне Осиновица. Позже семья переехала в деревню Ростилово на постоянное место жительства. К трудностям пришлось привыкать с детства. Забота о младших братьях и сестрах, помощь родителям по хозяйству – все это легло на плечи старшей дочери.

Людмила Николаевна была еще молодой девчушкой, когда столкнулась с настоящим горем. Сначала умер ее отец, через пару лет не стало мамы, а затем и бабушки. Не каждый взрослый выдержит такое испытание, а она была совсем ребенком. Семнадцать лет, юность, а на руках пятеро детей – младшие братья и сестры. Людмила Николаевна совершила настоящий подвиг, за который не дают ордена и медали, но от этого его значение меньше не стало. Все дети остались с ней, об интернате не могло быть и речи.

На тот момент девушка уже работала. В 16 лет в ее трудовой книжке была сделана первая запись: «Принята ученицей портнихи цеха массового пошива Грязовецкого комбината бытового обслуживания». Она могла бы связать свою жизнь с пошивом одежды, начиная делать успехи в искусстве кройки и шитья, но судьба сложилась иначе. Вся дальнейшая жизнь Людмилы Николаевны была связана с почтой, где женщина проработала 44 года, начиная обычным почтальоном. Ответственность и целеустремленность позволили ей в скором времени возглавить Ростиловское отделение связи.

За свою трудовую жизнь Людмила Николаевна награждена многочисленными грамотами и благодарностями, ей присвоено звание «Ударник коммунистического труда», а имя занесено в Книгу Почета Министерства связи СССР и ЦК профсоюза работников связи в 1988 году.

Это была очень скромная, мудрая женщина, прекраснейший друг.

«Людмилу Николаевну я знала давно, – вспоминает Александра Андреевна Макунина, - с того момента,

стр. 7

АВТОРСКАЯ КОЛОНКА

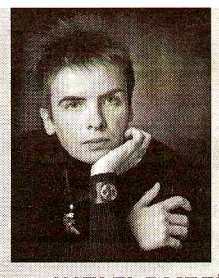

НАТАЛЬЯ МЕЛЁХИНА,
ЖУРНАЛИСТ, ПРОЗАИК, КРИТИК
Фото из личного архива

Слюдяшка и папыря

Недавно с коллегами-журналистами обсуждали лингвистическую проблему: как называются емкости для переноски продуктов, в которых многие люди носят с собой обеды или перекусы на работу? Конечно, есть литературное нормативное слово «контейнер». Но чужое оно какое-то, образовано от английского глагола contain (содержать в себе, вмещать) с помощью суффикса -er (в английском так образуются существительные со смыслом «исполнитель действия»). И народ эту чуждость чувствует. И называет предмет по-своему на родном языке. Оцените, как душевно звучит название подобной ёмкости по-русски: кумочка, калабашка, колобашка, судок, балагузка, лакашка, плошка, папыря (так называют контейнеры в Никольском районе), ссобойчик, тормозок, перекуска, коробочка и - вот это мое любимое! - черепеня!

Некоторые слова отражают предназначение контейнера, например, «перекуска». Другие - легкую народную иронию. Например, «тормозок»: времени на обед или перекус немного, значит, остановись, притормози, поешь и беги дальше по своим профессиональным делам. Третьи мы унаследовали от предков. Так, черепеня, согласно словарю Владимира Даля, это гончарная посуда, слово это было особенно распространено в псковских деревнях. Думаю, синонимический ряд на самом деле длиннее, в каждом регионе наверняка этот список можно удлинить еще на пару-другую слов, но это то, что мы вспомнили с коллегами за время беседы.

Напоследок расскажу еще одну лингвистическую историю, подслушанную мной в книжном магазине «Библиомаркет» в Вологде. Мы с директором Ольгой Антоновой беседовали у кассы, вдруг забегает мужчина (по внешнему виду водитель-дальнобойщик) и говорит нам: «Девочки, дайте мне слюдяшку, пожалуйста!» Мы: «Что дать?!» Мужчина: «Ну, слюдяшку! Слюдяшку такую прозрачную, чтоб бумажку туда засунуть! Чтоб не мялась!» Показывает накладную на груз, распечатанную на листе бумаги формата А4. До нас доходит, что водителю нужен файлик. «Это называется «файл», но Ваше слово мне нравится больше!» - делаю я комплимент водителю. «А то! - смеется он. - Велик и могуч русский язык!»

На том и порешили.

Лунный календарь

22 ноября, *убывающая Луна – можно начать подготовку к проращиванию семян косточковых растений.*

23, 24 ноября, *убывающая Луна – подкормка комнатных растений минеральными удобрениями.*

Как это по-русски?

Комфорт (заимств.) - ***удобство (рус.)***

Конкурент (заимств.) - ***соперник (рус.)***

ЛИТЕРАТУРНАЯ СТРАНИЦА

Видеоматериалы смотрите на странице «Сельской правды» в ВКонтакте

ДУШЕВНЫЙ ОГОНЬ ГАЛИНЫ МАКАРОВОЙ

Встреча с вологодским автором прошла в атмосфере дружеского общения

Районная библиотека вновь порадовала встречей с еще одним творческим человеком - Галиной Васильевной Макаровой. Она приехала к нам с презентацией своего четвертого сборника стихов «Гори, гори ясно».

Галина Васильевна родилась в Архангельской области, в Онежском районе, в маленьком поселке Кодино. Училась в п. Ерцево Коношского района. Там служил отец. У мамы было только 3 класса церковно-приходской школы, но читать и писать она умела.

- Мама работала почтальоном, телефонисткой, подрабатывала стиркой белья, - рассказывает о себе Галина Васильевна. – Жили бедно. Держали коз, кур. В семье было пятеро детей. Я была старшей. После 7 классов пошла учиться в Вологодское медучилище. Три года отработала. Вышла замуж, окончила филологический университет в Чебоксарах. Читала запоем. Пять лет отработала в редакционно-издательском отделе. Затем переехали в Вологду, где я и живу последние 40 лет. В Вологде работала в разных газетах, но больше всего (10 лет!) в многотиражке подшипникового завода. Потом стало подводить зрение. Работу пришлось сменить. Работала няней, гардеробщицей в библиотеке. С 1996 года ходила на занятия в литературное объединение к Галине Щекиной. Училась писать стихи. Затем перешла в ЛитО к Ольге Фокиной. Года три назад оно распалось. Сейчас у нас есть клуб, где мы встречаемся, читаем стихи любимых поэтов, посещаем различные культурные мероприятия.

Первый сборник «Мое лоскутное шитье» был выпущен в 1998 году.

Мое лоскутное шитье -
Мое лоскутное житье.
Жила по разным городам,
Лоскут души и тут, и там,
А все шитье всегда с собой,
Как лоскут неба голубой.
Лоскут любви, лоскут добра -
Для прикроватного ковра,
Тоски, тревоги лоскуток -
На скучный коврик под порог.
Раскладываю вдоль избы
Кусочки ткани, ткань судьбы,
Словами-нитями вяжу
И на листок перевожу.
Друзей потешу я ковром,
А мне одной куда с добром!

- Девяностые годы были трудными – безденежье, дефицит всего, туго с продуктами, с бумагой, - продолжает Галина Васильевна. - В 1996 году у меня родилось такое сравнение:

По бездорожью перестройки,
Под понукание Москвы
Несется Русь не птицей-тройкой,
А всадником без головы.

ЦИКЛОН

Здоровью нанеся урон,
Три дня свирепствовал циклон.
Целитель мне назначил
С витамин:
Циннаризин, цикорий, цитрус и цетрин
И цитрамон в придачу.
Зациклился мой врач на Ц,
РеЦепта щедрого в конЦе
Стоял Цукат с Цибулей.
Прочтя же на моем лице,
Что денег хватит лишь на Ц,
Вздохнул: «Все в Божией руЦе!
Иди, молись, бабуля!»
(из сборника «На семи ветрах»)

В 2004 году вышел третий сборник «Чистым вечером».

Кормила милого бананами,
Инжиром, нежной курагой,
А он мотивами туманными
Руководясь, ушел к другой.
Мои усилия были зряшными –
Не прикормила я любовь.
Уж лучше бы он ел домашние
Капусту, яблоки, морковь.
К чему подробности пикантные?
Распалася моя семья.
И я, как женщина вакантная,
Теперь бананы ем сама.

Галина Васильевна обожает своих внуков и правнуков, природу во всех ее проявлениях, умеет увидеть серое - цветным, а мелкое и плоское - более объемным и значительным.

«Любая жизненная мелочь, - утверждает она, - зависит от освещения душевным огнем. И чем яснее этот огонь, тем ярче и радостнее любой момент жизни, даже самый скучный». К этому и призывает магическое заклинание древних славян на обложке ее новой книги «Гори, гори ясно...»

Стихи Галины Васильевны оставили ощущение легкости, чистоты, света. Житейская мудрость и доброта автора видны в каждой строчке. Вот некоторые стихи из последнего сборника.

ПРЕДЧУВСТВИЕ

Радость вспомнила дорогу
К дому моему:
Отступила в тень тревога
И светло уму.
Словно сгинул меч Дамоклов,
Угрожавший мне.
Снова солнце смотрит в окна,
Дремлет «зайчик», светлым боком
Привалясь к стене.
Неизвестно совершенья
Радости число,
Лишь крови коловращенье
Легкость обрело.
Видно, после зимней смуты
Горести гоня,
Надо радовать кому-то
Грустную меня.
Смотри, какие облака:
Не серые – жемчужные!
Снега белее молока,
И дуют ветры южные.
С утра обещана метель,
Люблю ее верчение.
А за метелью – легкий хмель
Свидания вечернего.
Устанет вьюга и уснет,
Засыпав тропы волглые.
На потемневший небосвод
Взойдет звезда над Вологдой,
Над полусонною рекой,
Заречными полянами
И будет охранять покой,
Как око недреманное.

Стихи Галины Васильевны Макаровой оставили ощущение легкости, чистоты, света.

В ЗИМУ

С утра орудую ножом –
Рублю капусту.
Пою и наполняю дом
Веселым хрустом.
За кочаном кочан тугой
Пластаю ловко.
Стоят кадушка под рукой
И соль с морковкой.
Бананы, манго – ерунда,
Вы не нужны мне.
Белокочанной я верна,
Старорежимной.
Капусту взращивал мудрец
И знал отменно:
Ни гриб, ни острый огурец
Ей не замена.
Покажется без овощей
И жизнь с овчинку,
Без пирогов да щей-борщей
С крутой начинкой.
Хвала усердью моему –
Кадушка стогом.
Погнётом-камушком прижму –
И в зиму с богом!

В РОЩЕ

Луга цвели, щедроты лета
Вбирая каждым стебельком,
Вдали за быстрой Ёмой где-то
Ворчал по-стариковски гром.

И так дышали медом травы,
Так лопотали тополя,
Так птичий говор, чуть картавый,
Баюкал, душу веселя,

Что мне в плену июльской лени
Мечталось только об одном:
Нет, не остановить мгновенье,
А навсегда остаться в нем!

Наталья НОСОВА

ОДИН ИЗ НИХ

В Вохтожской поселковой библиотеке прошли третьи литературно-краеведческие чтения «Родная душа», посвященные памяти писателя-земляка Николая Вениаминовича Шадрунова, уроженца деревни Михалково Лежского района Вологодской области.

Сегодня имя Николая Шадрунова ставят в один ряд с Василием Шукшиным, Виктором Астафьевым, Валентином Распутиным. Всех этих удивительных художников слова отличает и объединяет трепетная, глубокая любовь к своей земле. Несмотря на то, что Николай Шадрунов большую часть своей жизни провел вдали от малой родины, он оставил своим землякам замечательные произведения, наполненные любовью к ней.

Чтение и инсценировка рассказа «Крестная» из цикла «У меня на родине» в исполнении библиотекаря Ольги Сергеевны Блохиной и участников студии театрального творчества Вохтожского Дома культуры Елены Алексеевны Калинниковой, Елены Ивановны Козловой и Олега Николаевича Блохина очень удачно ввели слушателей в тему чтений «Здесь храм стоял, здесь жизнь кипела». Описываемые события происходят в деревне Михалково, соседствующей с Аксеновым, что на реке Леже и дают краткие обобщенные сведения о набожности предков, о множестве святых, подвизавшихся на нашей земле и о том, что крестили Николая Шадрунова в работавшей до войны Никольской церкви, которая сейчас разрушена.

Ведущие чтений Людмила Александровна Петрова и Ольга Сергеевна Блохина рассказали о том, что смогли узнать об истории Никольского храма. Оказывается, храм трижды восстанавливался. Первый был деревянным, в 1833 году в селе Никольском была построена двухэтажная церковь, в 1937 году ее закрыли. Своими воспоминаниями о храме поделились жительницы деревни Целенниково, в которую накануне чтений совершили поездку работники библиотеки. Галина Авенировна Киселева, Зоя Авенировна Киселева, Алевтина Михайловна Рустикова, Нина Александровна Парыгина, Надежда Ивановна Калинина, Николай Анатольевич Калинин посетовали на то, что жизнь местности, называемой раньше Побережьем, кардинально изменилась. А когда-то она действительно кипела! От деревень и сел остаются одни названия, двухэтажный храм до основания разрушен...

Подобную картину можно видеть на примере и других населенных пунктов и оставленных святынь. Никольский храм на реке Леже и Васильевская церковь, расположенная на берегу реки Монзы, были путеводными звездочками, которые служили ориентирами в водно-волоковом пути Монза–Лежа. Васильевский храм отреставрирован, но добраться до него трудно, нет хороших дорог, и прихода нет (в деревне один постоянный житель).

О храме в деревне Демьяново слушателям рассказала Тамара Алексеевна Саватеева. О Вохтожском храме в честь иконы Божьей Матери «Казанская» доклад подготовила Антонина Николаевна Липина. Ею проведена большая исследовательская работа, касающаяся и истории храма, и судьбы батюшки, долгие годы служившего в Вохтожской церкви.

Закончились чтения выступлением Вохтожского поэта Григория Воронина, прочитавшего свои стихи. Прекрасным дополнением к мероприятию стали видеоклипы песен Светланы Копыловой «Есть только Бог, Россия, соловьи», «Русская земля», «Богоносная Россия», видеоклип Александра Смирнова «Лежа–родной уголок».

Подводя итог чтений, можно только удивляться множеству храмов, освящавших нашу землю. Вера укрепляла дух народа, давала силы на трудовые и ратные подвиги. Да, много в нашем краю подвижников благочестия (самый близкий к нам – новомученик Иерофей из села Панкратово), много и талантливых художников слова. Николай Вениаминович Шадрунов – один из них!

Людмила ПЕТРОВА

КНИЖНАЯ ПОЛКА

«АЙЛУРОФИЛИЯ» И ПРОЧИЕ ДИАГНОЗЫ ЛЮБВИ

Районная библиотека продолжает знакомить читателей «Сельской правды» с самыми интересными новинками художественной литературы, поступившими на абонемент и в единый фонд.

«КОТИКИ И КОШЕЧКИ. РАССКАЗЫ СОВРЕМЕННЫХ ПИСАТЕЛЕЙ» 16+

Вот она – квинтэссенция человеческой любви к представителям семейства кошачьих в чистом виде. Горячо любимые нашими читателями авторы, среди которых Олег Рой, Наталия Миронина, Татьяна Веденская и многие другие напрямую или опосредованно признаются в искренних чувствах к своим единственным и неповторимым усатым-полосатым. Это коротенькие, но весьма концентрированные в эмоциональном отношении «вещицы», которые заставят вас плакать и смеяться, радоваться и грустить вместе с героями сборника. Вы узнаете, за что молит о прощении у кота по имени Мотя известный детективщик Антон Чиж, разберетесь с диагнозом «айлурофилия» у героев зарисовки Татьяны Булатовой, уясните, как поделить пушистого толстяка при разводе благодаря рассказу Марии Вороновой. И сие, как вы понимаете, еще далеко не полный перечень. Заварите чашку чая покрепче и погорячее, вооружитесь этой замечательной книгой и пусть все невзгоды наряду с ноябрьскими ветрами бушуют себе за окнами... В мире уютного чтения им нет места.

ВЛАДИМИР СОТНИКОВ «УЛЫБКА ЭММЫ» 16+

Когда я взяла в руки первую книгу этого писателя, поступившую на абонемент районной библиотеки, меня довольно долго терзали «смутные сомнения» касательно имени прозаика. От раздумий из серии «где я могла его видеть?» меня увела Всемирная паутина, которая дала ответ на пресловутый вопрос и одновременно всколыхнула детские воспоминания. Дело в том, что среди российских читателей Сотников прославился именно как автор детективов для детей, издававшихся в почитаемой каждым подростком серии «Черный котенок». И вдруг – книги, адресованные взрослой аудитории. Впрочем, подобное нередко случается с детскими писателями. Итак, роман «Улыбка Эммы». Произведение очень необычное, позиционируемое как довольно сумбурная копилка воспоминаний. Не без многочисленных лирических отступлений, разумеется. По большому счету у этой книги два главных героя – отец и сын. У каждого будет свое право голоса на протяжении романа. Оба - словно хранимы и оберегаемы какой-то высшей силой от напрасной гибели. Оба обладают нравственным стержнем и способны на подлинную полноту чувств даже в самые смутные времена...

Юлия КОРЕШКОВА, зав. сектором по работе с молодежью БУК «МЦБ».

ПАМЯТЬ

ОНА СТРЕМИЛАСЬ ЖИТЬ

Окончание. Начало на стр. 5

как приехала в Ростилово работать в школу после института. 27 лет назад почта была востребована: телеграммы, письма, посылки, журналы и газеты, оплата квитанций, выдача пенсий. Вокруг одного человека была сосредоточена жизнь деревни. К каждому ее жителю Людмила Николаевна могла найти подход, была грамотным и ответственным работником и приветливым, добрым человеком, к которому шли за советом и помощью. Дальше судьба нас свела, когда мы стали жить в одном доме. Я узнала ее с другой стороны – как прекрасную хозяйку, любящую мать, жену и бабушку. Когда внучка Людмилы Николаевны пошла в школу, я стала ее классным руководителем, и наше общение было еще более тесным. Она всегда интересовалась успехами других детей. И это происходило не ради любопытства. Людмила Николаевна переживала за всех, старалась помочь, дать дельный совет, посочувствовать».

- Вот Людмила Николаевна на посадке кедровой рощи. Школьный выпускной. Очередное мероприятие, - перелистывает школьный альбом Александра Андреевна. - Вы знаете, она всегда умела сделать праздник не только для своей семьи, но и для окружающих ее людей. На Новый год мы украшали подъезд в нашем доме, на все праздники дарили сувениры и подарки, изготовленные своими руками. Людмила Николаевна любила пошутить и никогда не жаловалась на свою жизнь. Многие близкие ей люди долгое время даже не знали о болезни.

- Женщина с непростой судьбой и удивительным стремлением жить, – рассказывает о подруге Полина Александровна Лапина. Она рано вышла замуж, не оставила младших братьев и сестер, воспитала своих двоих детей. Хочу вспомнить добрым словом мужа Людмилы - Николая Павловича Ожогина, который не побоялся и принял ее с детьми, занимался их воспитанием. Их брачный союз был крепким и счастливым. Когда муж Людмилы Николаевны тяжело заболел, и ему отняли ногу, она до последних его дней с любовью и преданностью ухаживала за ним. Это была очень скромная, мудрая женщина, прекраснейший друг. Она не только помогала в горе, но могла искренне порадоваться за тебя. В наши дни это бесценно.

- За чашкой чая в компании Людмилы Николаевны уходили все тревоги и переживания. А теперь и зайти некуда. До сих пор не верю, что её нет, – признаётся школьная подруга Александра Александровна Животова.

Елена Валерьевна Молчанова (подруга дочери Людмилы Николаевны) вспоминает: «Она была для меня не только мамой подруги, а одним из близких людей. Очень скромная, отзывчивая, искренняя, душа компании. Те, кто знал и помнит Людмилу Николаевну, пусть помянут эту удивительную женщину в день ее рождения – 20 ноября».

К сожалению, время уходит безвозвратно, унося из жизни близких людей. Для каждого из нас это суровое испытание на прочность и силу духа. Важно одно – если воспоминания о человеке живут в сердцах людей, значит, его жизнь прожита не зря.

Анна ТАРАСЕНКО

ПРЕОДОЛЕНИЕ

ВОПРЕКИ ОБСТОЯТЕЛЬСТВАМ

Окончание. Начало на стр. 1

В обычных магазинах пишу список товаров на бумажке и подаю продавцу. В некоторых магазинах меня уже знают. А посторонние не всегда относятся с пониманием. В больнице так же: пишу записки, но хожу чаще всего с мамой.

- Чем занимаешься в свободное время?

- Люблю читать глянцевые женские журналы с разными советами. Вяжу, рисую, люблю что-нибудь делать своими руками, готовить необычные праздничные блюда. Ежедневную готовку не люблю, но приходится, так как живем с моим молодым человеком отдельно от родителей. Он родом из Кирилловского района, работает на Вологодском подшипниковом заводе.

- Чего тебе не хватает в жизни? Что вызывает трудности?

- Я привыкла так жить. Я вполне счастливый человек, я люблю и любима, у меня интересная работа. Разве что хотела бы жить где-то в более теплом климате. У меня аллергия на холод.

ИСТОРИЯ ВТОРАЯ. ЗОЛОТЫЕ РУКИ

Алексей родился в 1969 году в Никольске. Окончил Грязовецкую школу для слабовидящих детей, затем Кисловодское медучилище № 2, получил специальность массажиста. С возрастом процент зрения становился все ниже. На данный момент мужчина видит мир очень слабо, его зрение - менее 5%. В Грязовце работает по специальности в частном кабинете и в районной больнице. Делает детский и взрослый лечебный массаж. За 25 лет практики сложился большой круг клиентов. Есть семья – жена и двое сыновей. Старший уже учится на 2-м курсе Ярославского института, младший в 8 классе.

- Человеком с ограниченными возможностями я себя не считаю – вполне здоровый и самодостаточный человек. Есть, конечно, некоторые сложности с передвижением из пункта А в пункт Б, но выход есть – всегда найдется кому проводить. А на работе важнее руки, чем глаза. Хожу без трости, но, думаю, со временем придется к ней обратиться. Хочу отметить, что в Грязовце много замечательных отзывчивых людей, которые всегда предложат помощь, если видят, что она мне нужна, помогут перейти дорогу. При этом очень тактично. В магазинах с прилавками мне проще: пришел и называешь, что тебе нужно. Продавец сам все принесет. В магазинах самообслуживания сложнее, да я и редко туда хожу. Покупками у меня жена заведует.

- Современные технические средства облегчают жизнь?

- Да. Телефон у меня пока кнопочный – основные контакты привязаны к определенным клавишам. Или же я помню их на память. Но сейчас собираюсь осваивать сенсорный телефон с говорящей программой – по сути, карманный компьютер. Телевизор смотрю, в основном - хоккей, футбол, документальные передачи и новости. Книги у меня звуковые. В специальной компьютерной программе несколько десятков тысяч книг. Выбираю нужную, скидываю на плеер и в наушниках слушаю. Двадцать-тридцать лет назад у людей с плохим зрением были такие скромные возможности, с сегодняшним днем не сравнить. Жить стало легче и интереснее. Шрифтом Брайля не владею. В школе у меня было еще достаточно неплохое зрение, а сейчас нет необходимости.

- Вас можно назвать счастливым человеком?

- Да. Считаю, что у меня все сложилось удачно. Живу обычной жизнью. Люблю свою семью и работу.

ИСТОРИЯ ТРЕТЬЯ. С ДЕТЬМИ ЧУВСТВУЮ СЕБЯ МОЛОЖЕ

Светлана родилась в 1970 году в г. Каргополь Архангельской области. Почти сразу выяснилось, что зрение оставляет желать лучшего. В 1976 году семья переехала в Грязовец, чтобы девочка пошла в Грязовецкую школу для слабовидящих детей. У Светланы инвалидность 2-й группы по зрению, т.е. она не видит даже первую строчку офтальмологической таблицы. Однако это не помешало ей устроить свою жизнь.

- После школы я училась в Кисловодском медицинском училище № 2. Получила специальность массажиста. Во время учебы встретила свою вторую половинку. В 1991 году поженились. Вернулись в Грязовец. Я устроилась в родную школу специалистом по лечебному массажу. В 1998 году поступила в Вологодский педагогический университет на заочное отделение и стала вести коррекционные занятия по социально-бытовой ориентировке: обучать детей, как ухаживать за собой, за своей одеждой и обувью, как содержать в порядке дом, как вести себя в магазинах, ездить на различных видах транспорта, готовить пищу, работать в саду и огороде. В общем, приучать к будущей самостоятельной жизни. В 2003 году окончила университет, получив специальность социального педагога. В 2013 году мне предложили вести уроки по Основам безопасности жизнедеятельности.

- Светлана, расскажите о своей семье.

- Муж работает продавцом в одном из магазинов города. Он видит лучше меня. У нас двое детей. Дочь Анна также училась в Грязовецкой школе для слабовидящих детей, занималась голболом. Является мастером спорта России международного класса, входит в сборную России по голболу. Учится в Москве в Российском государственном университете физкультуры и спорта на факультете адаптивной физкультуры на заочном отделении. Живет в Вологде. Сын Гриша учится в той же школе в 5 классе, тоже занимается голболом.

- Что вызывает затруднения в быту и как Вы их преодолеваете?

- Если что-то не вижу в магазинах – спрашиваю. Отвечают по-разному, но в большинстве случаев доброжелательно. В магазинах самообслуживания проще, но мелкий шрифт читаю с лупой. Также читаю и книги. Лупа – мое спасение. Она всегда у меня в сумке. Очки я не ношу – в моем случае они не помогают. Сейчас очень выручают аудиокниги. Слушаешь, и глаза отдыхают. Телевизор тоже больше слушаю. Телефон у меня с большими кнопками и большим экраном. Имена стараюсь писать самым крупным шрифтом, буквами через пробел, но все равно иногда не вижу. Выручает лупа. Много трудностей создают наши тротуары. Я живу в южной части города – тротуар в районе Ржавки, 95 и 97 домов, а также у елочек просто убийственный, еще и плохо освещенный. Осенью я обходила его по обочине дороги, так как боялась упасть.

В 2008 году освоила компьютер. Ездила на 2,5 месяца на курсы в Волоколамский специализированный центр для реабилитации людей с проблемами зрения. Там научилась печатать вслепую 10 пальцами. Компьютер нужен и для работы, и для общения. У меня установлена специальная программа Jaws, которая озвучивает все операции, которые производишь на компьютере. К тому же на экране я могу увеличить шрифт и фото, на многих сайтах предусмотрена версия для слабовидящих.

- У Вас есть хобби?

- Сейчас нет. В школе я пела в хоре, солировала. Хотела даже поступать в музпед, но передумала. 15 лет пела в группе «21 век». Сейчас не пою. Свободное время посвящаю семье, даче. Все вместе мы любим путешествовать, ездим на море. В поездках особенных затруднений не возникало. Но если что, люди всегда помогают. Иногда ходим в бассейн, зимой катаемся на лыжах. Я очень люблю свою работу. С детьми чувствуешь себя моложе!

Беседовала Наталья НОСОВА.

ОФИЦИАЛЬНО

ЗЕМСКОЕ СОБРАНИЕ ГРЯЗОВЕЦКОГО МУНИЦИПАЛЬНОГО РАЙОНА
РЕШЕНИЕ

от №
г. Грязовец

О бюджете Грязовецкого муниципального района на 2017 год и плановый период 2018 и 2019 годов

Рассмотрев представленный проект бюджета Грязовецкого муниципального района (далее – бюджет района) на 2017 год и плановый период 2018 и 2019 годов,

Земское Собрание района РЕШИЛО:

1. Утвердить основные характеристики бюджета района на 2017 год:
1. 1. общий объем доходов в сумме 581509,8 тыс. рублей;
1. 2. общий объем расходов в сумме 583509,8 тыс. рублей;
1. 3. дефицит бюджета района в сумме 2000,0 тыс. рублей, или 1,8 процентов от общего объема доходов без учета объема безвозмездных поступлений и поступлений налоговых доходов по дополнительным нормативам отчислений.
2. Утвердить основные характеристики бюджета района на 2018 год:
2. 1. общий объем доходов в сумме 591634,7 тыс. рублей;
2. 2. общий объем расходов в сумме 591634,7 тыс. рублей;
2. 3. дефицит бюджета района равный нулю.
3. Утвердить основные характеристики бюджета района на 2019 год:
3. 1. общий объем доходов в сумме 581888,1 тыс. рублей;
3. 2. общий объем расходов в сумме 581888,1 тыс. рублей;
3. 3. дефицит бюджета района равный нулю.
4. Утвердить источники внутреннего финансирования дефицита бюджета района:
4. 1. на 2017 год согласно приложению 1 к настоящему решению;
4. 2. на плановый период 2018 и 2019 годов согласно приложению 16 к настоящему решению.
5. Утвердить объем доходов бюджета района, формируемый за счет налоговых и неналоговых доходов, а также безвозмездных поступлений:
5. 1. на 2017 год согласно приложению 2 к настоящему решению;
5. 2. на плановый период 2016 и 2017 годов согласно приложению 17 к настоящему решению.
6. Утвердить нормативы распределения доходов между бюджетом района и бюджетами муниципальных образований района на 2017 год и на плановый период 2018 и 2019 годов:
6. 1. от уплаты налогов и сборов (в части погашения задолженности прошлых лет по отдельным видам налогов, а также в части погашения задолженности по отмененным налогам и сборам), согласно приложению 3 к настоящему решению;
6. 2. от иных неналоговых доходов согласно приложению 4 к настоящему решению.
7. Утвердить на 2017 год и на плановый период 2018 и 2019 годов:
7. 1. перечень главных администраторов доходов бюджета района и закрепляемые за ними виды (подвиды) доходов согласно приложению 5 к настоящему решению;
7. 2. перечень главных администраторов источников внутреннего финансирования дефицита бюджета района согласно приложению 6 к настоящему решению.
8. Утвердить в пределах общего объема расходов, установленных пунктами 1.1.; 2.2.; 3.2. настоящего решения:
8. 1. распределение бюджетных ассигнований по разделам, подразделам классификации расходов бюджетов:
а) на 2017 год согласно приложению 7 к настоящему решению;
б) на плановый период 2018 и 2019 годов согласно приложению 18 к настоящему решению;
8. 2. распределение бюджетных ассигнований по разделам, подразделам, целевым статьям (муниципальным программам и не программным направлениям деятельности), группам (группам и подгруппам) видов расходов классификации расходов бюджетов:
а) на 2017 год согласно приложению 8 к настоящему решению;
б) на плановый период 2018 и 2019 годов согласно приложению 19 к настоящему решению;
8. 3. ведомственную структуру расходов бюджета района год по главным распорядителям бюджетных средств, разделам, подразделам и (или) целевым статьям (муниципальным программам и не программным направлениям деятельности), группам (группам и подгруппам) видов расходов классификации расходов бюджетов:
а) на 2017 год согласно приложению 9 к настоящему решению;
б) на плановый период 2018 и 2019 годов согласно приложению 20 к настоящему решению;
8.4. распределение бюджетных ассигнований на реализацию муниципальных программ района:
а) на 2017год согласно приложению 10 к настоящему решению;
б) на плановый период 2018 и 2019 годов согласно приложению 21 к настоящему решению.
9. Утвердить общий объем бюджетных ассигнований, направляемых на исполнение публичных нормативных обязательств:
9. 1. на 2017 год в сумме 0,0 тыс. рублей;
9. 2. на 2018 год в сумме 0,0 тыс. рублей;
9. 3. на 2019 год в сумме 0,0 тыс. рублей.
10. Установить размер резервного фонда администрации района:
10. 1. на 2017 год в сумме 27,0 тыс. рублей;
10. 2. на 2018 год в сумме 0,0 тыс. рублей;
10. 3. на 2019 год в сумме 0,0 тыс. рублей.
11. Утвердить общий объем условно утверждаемых расходов бюджета района:
11. 1. на 2018 год в сумме 8180,0 тыс. рублей;
11. 2. на 2019 год в сумме 16470,0 тыс. рублей.
12. Утвердить объем бюджетных ассигнований Дорожного фонда Грязовецкого района:
12. 1. на 2017 год в сумме 22756,5 тыс. рублей;
12. 2. на 2018 год в сумме 22548,5 тыс. рублей;
12. 3. на 2019 год в сумме 22718,0 тыс. рублей.
13. Утвердить объемы доходов и распределение бюджетных ассигнований Дорожного фонда Грязовецкого района:
13. 1. на 2017 год согласно приложению 11 к настоящему решению;
13. 2. на плановый период 2018 и 2019 годов согласно приложению 22 к настоящему решению.
Распределение бюджетных ассигнований Дорожного фонда осуществляется Администрацией района.
14. Установить значение критерия выравнивания расчетной бюджетной обеспеченности муниципальных образований (поселений) района:
14. 1. на 2017 год:
- городские поселения – 1,60888944;
- сельские поселения – 1,09314740;
14. 2. на 2018 год:
- городские поселения – 1,61330043;
- сельские поселения – 1.08516364;
14. 3. на 2019 год:
- городские поселения – 1,61990222;
- сельские поселения – 1,07482815.
15. Утвердить объемы дотаций на выравнивание бюджетной обеспеченности муниципальных образований (поселений) района:
1) на 2017 год в сумме 21175,2 тыс. рублей;
2) на 2018 год в сумме 21378,5 тыс. рублей;
3) на 2019 год в сумме 22047,9 тыс. рублей.
16. Утвердить распределение дотаций на выравнивание бюджетной обеспеченности муниципальных образований (поселений) района:
16. 1. на 2017 год согласно приложению 12 к настоящему решению;
16. 2. на плановый период 2018 и 2019 годов согласно приложению 23 к настоящему решению.
17. Утвердить дотации на поддержку мер по обеспечению сбалансированности бюджетов муниципальных образований (поселений) района:
17. 1. на 2017 год согласно приложению 13 к настоящему решению;
17. 2. на плановый период 2018 и 2019 годов согласно приложению 24 к настоящему решению.
18. Утвердить объемы межбюджетных трансфертов бюджетам муниципальных образований (поселений) района:
18. 1. иные межбюджетные трансферты за счет средств Дорожного фонда:
18. 1. 1 на 2017 год согласно приложению 14 к настоящему решению.
19. Установить, что в 2017 году и плановом периоде 2018 и 2019 годах за счет средств бюджета района производится выплата субсидий юридическим лицам (за исключением субсидий муниципальным учреждениям), индивидуальным предпринимателям, физическим лицам на цели, предусмотренные муниципальными программами.

Субсидии, указанные в данном пункте, предоставляются в пределах средств, предусмотренных на эти цели настоящим решением, в соответствии со сводной бюджетной росписью бюджета района, в переделах лимитов бюджетных обязательств, предусмотренных для главного распорядителя средств бюджета района.

Регулирование предоставления субсидий, указанных в данном пункте, в соответствии с пунктом 3 статьи 78 Бюджетного кодекса Российской Федерации осуществляется постановлением администрации района.

20. Установить, что в 2017 году и плановом периоде 2018 и 2019 годов за счет средств бюджета района в пределах средств, предусмотренных на эти цели настоящим решением, производится предоставление субсидий социально ориентированным некоммерческим организациям на основании постановления администрации района, в соответствии с решения Земского Собрания от 27 октября № 88 «О муниципальной поддержке социально ориентированных некоммерческих организаций в Грязовецком муниципальном районе».
21. Установить, что в случае уменьшения бюджетных ассигнований на цели, указанные в пунктах 19 и 20 данного решения, главные распорядители средств бюджета района осуществляют уменьшение субсидий, предоставляемых соответственно юридическим лицам (за исключением муниципальных учреждений), индивидуальным предпринимателям, физическим лицам, общественным объединениям и социально-ориентированным некоммерческим организациям.
22. Установить дополнительные основания для внесения изменений в сводную бюджетную роспись бюджета района без внесения изменений в настоящее решение в соответствии с приказами руководителя Управления финансов Грязовецкого муниципального района:
22. 1. принятие нормативных правовых актов, регулирующих правоотношения в сфере оплаты труда работников муниципальных учреждений района и нормативно правовых актов, регулирующих социального обеспечения;
22. 2. внесение изменений в муниципальные программы без изменения общего объема финансового обеспечения реализации муниципальных программ на соответствующий год, если такие изменения не связаны с определением видов и объемов межбюджетных трансфертов;
22. 3. перераспределение бюджетных ассигнований между целевыми статьями, кодами видов расходов классификации расходов бюджетов, в пределах предусмотренных главному распорядителю бюджетных ассигнований на обеспечение функций органов местного самоуправления района в порядке, установленном Управлением финансов района.
22. 4. уточнение объема бюджетных ассигнований по источникам внутреннего финансирования дефицита бюджета в случае получения от других бюджетов бюджетной системы Российской Федерации бюджетных кредитов в валюте Российской Федерации.
23. Утвердить верхний предел муниципального внутреннего долга по состоянию:
23. 1. на 1 января 2018 года в сумме 9879,6 тыс. рублей, в том числе по муниципальным гарантиям в сумме 0,0 тыс. рублей;
23. 2. на 1 января 2019 года в сумме 9879,6 тыс. рублей, в том числе по муниципальным гарантиям в сумме 0,0 тыс. рублей;
23. 3. на 1 января 2019 года в сумме 9879,6 тыс. рублей, в том числе по муниципальным гарантиям в сумме 0,0 тыс. рублей.
24. Установить предельный объем муниципального внутреннего долга района:
24. 1. на 2017 год в сумме 108423,0 тыс. рублей;
24. 2. на 2018 год в сумме 112183,9 тыс. рублей;
24. 3. на 2019 год в сумме 114980,0 тыс. рублей.
25. Утвердить объем расходов на обслуживание муниципального внутреннего долга района:
25. 1. на 2017 год в сумме 1660,0 тыс. рублей;
25. 2. на 2018 год в сумме 1660,0 тыс. рублей;
25. 3. на 2019 год в сумме 1660,0 тыс. рублей.
26. Установить, что в 2017 году и в плановом периоде 2018 и 2019 годов муниципальные гарантии не предоставляются.
27. Утвердить программу муниципальных внутренних заимствований:
27. 1. на 2017 год, согласно приложению 15 к настоящему решению;
27. 2. на плановый период 2018 и 2019 годов, согласно приложению 25 к настоящему решению;
27. 3. установить, что в 2017 году и плановом периоде 2018 и 2019 годов муниципальные внешние заимствования не осуществляются.
28. Администрация Грязовецкого муниципального района в целях обеспечения исполнения бюджета района осуществляет привлечение бюджетных кредитов, а также заимствования у кредитных организаций в соответствии с бюджетным законодательством Российской Федерации с учетом предельной величины муниципального долга района.
29. Установить, что в 2017 году кассовое обслуживание исполнения бюджета района осуществляется Управлением Федерального казначейства по Вологодской области (далее – УФК по области) с открытием лицевого счета Управлению финансов Грязовецкого муниципального района.

Операции со средствами муниципальных бюджетных и автономных учреждений, лицевые счета которых открываются и ведутся в финансовом органе района, осуществляется на основании Соглашения, заключенного с УФК по Вологодской области, на отдельном счете Управления финансов Грязовецкого муниципального района, открытого УФК по области на балансовом счете № 40701 «Счета негосударственных организаций. Финансовые организации» в отделении по Вологодской области Северо-Западного главного управления Центрального банка Российской Федерации.

30. Установить, что Департамент финансов Вологодской области через государственное казенное учреждение Вологодской области «Областное казначейство» на основе заключенного Соглашения осуществляет:
- учет операций на лицевых счетах получателей средств бюджета района, муниципальных бюджетных и автономных учреждений, открытых в Управлении финансов Грязовецкого муниципального района;
- учет операций со средствами, поступающими во временное распоряжение получателей средств бюджета района в соответствии с законодательством, на балансовом счете № 40302 «Средства, поступающие во временное распоряжение», открытом Департаменту финансов Вологодской области в Дополнительном офисе № 8638/061 Вологодского отделения № 8638 Сбербанка России.
31. Установить, что учет операций со средствами муниципальных бюджетных и автономных учреждений района, лицевые счета которых открываются и ведутся в финансовом органе района, осуществляется на основании Соглашения, заключенного с УФК по области, на отдельном счете Управления финансов Грязовецкого муниципального района, открытого УФК по области на балансовом счете № 40701 «Счета негосударственных организаций. Финансовые организации» в отделении по Вологодской области Северо-Западного главного управления ЦБ РФ г. Вологды».
32. Настоящее решение подлежит официальному опубликованию и вступает в силу с 01 января 2017 года.

Глава Грязовецкого муниципального района -
председатель Земского Собрания **М. А. Лупандин**

Приложение № 1 к решению Земского Собрания района
«О бюджете Грязовецкого муниципального района на 2017 год и плановый период 2018 – 2019 годов»

ИСТОЧНИКИ внутреннего финансирования дефицита бюджета Грязовецкого муниципального района на 2017 год

(тыс.рублей)

Код	Наименование кода поступлений в бюджет, группы, подгруппы, статьи, подстатьи, элемента, подвида, аналитической группы вида источников финансирования дефицитов бюджетов	Сумма
1	2	3
099 01 02 00 00 00 0000 000	Кредиты кредитных организаций в валюте Российской Федерации	2 000,0
099 01 02 00 00 00 0000 700	Получение кредитов от кредитных организаций в валюте Российской Федерации	20 481,6
099 01 02 00 00 05 0000 710	Получение кредитов от кредитных организаций бюджетами муниципальных районов валюте Российской Федерации	20 481,6
099 01 02 00 00 00 0000 800	Погашение кредитов, предоставленных кредитными организациями в валюте Российской Федерации	- 18 481,6
099 01 02 00 00 05 0000 810	Погашение бюджетами муниципальных районов кредитов от кредитных организаций в валюте Российской Федерации	- 18 481,6
099 01 03 00 00 00 0000 000	Бюджетные кредиты от других бюджетов бюджетной системы Российской Федерации	0,0
099 01 03 01 00 00 0000 700	Получение бюджетных кредитов от других бюджетов бюджетной системы Российской Федерации в валюте Российской Федерации	0,0
099 01 03 01 00 05 0000 710	Получение кредитов от других бюджетов бюджетной системы Российской Федерации бюджетами муниципальных районов в валюте Российской Федерации	0,0
099 01 03 01 00 00 0000 800	Погашение бюджетных кредитов, полученных от других бюджетов бюджетной системы Российской Федерации в валюте Российской Федерации	0,0
099 01 03 01 00 05 0000 810	Погашение бюджетами муниципальных районов кредитов от других бюджетов бюджетной системы Российской Федерации в валюте Российской Федерации	0,0
099 01 05 00 00 00 0000 000	Изменение остатков средств на счетах по учету средств бюджета	0,0
ИТОГО		2 000,0

Приложение № 2 к решению Земского Собрания района
«О бюджете Грязовецкого муниципального района на 2017 год и плановый период 2018 – 2019 годов»

Объем доходов бюджета района, формируемый за счет налоговых и неналоговых доходов, а также безвозмездных поступлений на 2017 год

(тыс.рублей)

Код бюджетной классификации Российской Федерации	Наименование групп, подгрупп и статей доходов	Сумма
1	2	3
1 00 00000 00 0000 000	НАЛОГОВЫЕ И НЕНАЛОГОВЫЕ ДОХОДЫ	278117,3
1 01 00000 00 0000 000	НАЛОГИ НА ПРИБЫЛЬ, ДОХОДЫ	204514,6
1 01 02000 01 0000 110	Налог на доходы физических лиц	204514,6
1 03 00000 00 0000 000	НАЛОГИ НА ТОВАРЫ (РАБОТЫ, УСЛУГИ), РЕАЛИЗУЕМЫЕ НА ТЕРРИТОРИИ РОССИЙСКОЙ ФЕДЕРАЦИИ	20564,0
1 03 02230 01 0000 110	Доходы от уплаты акцизов на дизельное топливо, подлежащие распределению между бюджетами субъектов Российской Федерации и местными бюджетами с учетом установленных дифференцированных нормативов отчислений в местные бюджеты	8082,0
1 03 02240 01 0000 110	Доходы от уплаты акцизов на моторные масла для дизельных и (или) карбюраторных (инжекторных) двигателей, подлежащие распределению между бюджетами субъектов Российской Федерации и местными бюджетами с учетом установленных дифференцированных нормативов отчислений в местные бюджеты	82,0
1 03 02250 01 0000 110	Доходы от уплаты акцизов на автомобильный бензин, подлежащие распределению между бюджетами субъектов Российской Федерации и местными бюджетами с учетом установленных дифференцированных нормативов отчислений в местные бюджеты	13552,0
1 03 02260 01 0000 110	Доходы от уплаты акцизов на прямогонный бензин, подлежащие распределению между бюджетами субъектов Российской Федерации и местными бюджетами с учетом установленных дифференцированных нормативов отчислений в местные бюджеты	-1152,0
1 05 00000 00 0000 000	НАЛОГИ НА СОВОКУПНЫЙ ДОХОД	32085,4
1 05 01000 00 0000 110	Налог, взимаемый в связи с применением упрощенной системы налогообложения	12160,4
1 05 02000 02 0000 110	Единый налог на вмененный доход для отдельных видов деятельности	19635,0
1 05 03000 01 0000 110	Единый сельскохозяйственный налог	115,0
1 05 04000 02 0000 110	Единый налог, взимаемый в связи с применением упрощенной системы налогообложения по патенту	175,0
1 08 00000 00 0000 000	ГОСУДАРСТВЕННАЯ ПОШЛИНА	3145,0
1 08 03000 01 0000 110	Государственная пошлина по делам, рассматриваемым в судах общей юрисдикции, мировыми судьями	3145,0
1 11 00000 00 0000 000	ДОХОДЫ ОТ ИСПОЛЬЗОВАНИЯ ИМУЩЕСТВА, НАХОДЯЩЕГОСЯ В ГОСУДАРСТВЕННОЙ И МУНИЦИПАЛЬНОЙ СОБСТВЕННОСТИ	6977,0
1 11 05013 00 0000 120	Доходы, получаемые в виде арендной платы за земельные участки, государственная собственность на которые не разграничена, а также средства от продажи права договоров аренды указанных земельных участков	4505,0
1 11 05025 05 0000 120	Доходы, получаемые в виде арендной платы, а также средства от продажи права на заключение договоров аренды за земли находящиеся в собственности муниципальных районов	309,0
1 11 05075 05 0000 120	Доходы от сдачи в аренду имущества, составляющего казну муниципальных районов (за исключением земельных участков)	1206,0
1 11 09045 05 0000 120	Прочие поступления от использования имущества, находящегося в собственности муниципальных районов	957,0
1 12 00000 00 0000 000	ПЛАТЕЖИ ПРИ ПОЛЬЗОВАНИИ ПРИРОДНЫМИ РЕСУРСАМИ	3570,0
1 12 01000 01 0000 120	Плата за негативное воздействие на окружающую среду	3570,0
1 13 00000 00 0000 000	ДОХОДЫ ОТ ОКАЗАНИЯ ПЛАТНЫХ УСЛУГ (РАБОТ) И КОМПЕНСАЦИИ ЗАТРАТ ГОСУДАРСТВА	30,0
1 13 02995 05 0000 130	Прочие доходы от компенсации затрат бюджетов муниципальных районов	30,0
1 14 00000 00 0000 000	ДОХОДЫ ОТ ПРОДАЖИ МАТЕРИАЛЬНЫХ И НЕМАТЕРИАЛЬНЫХ АКТИВОВ	4559,3
1 14 02053 05 0000 140	Доходы от реализации иного имущества, находящегося в собственности муниципальных районов (за исключением имущества муниципальных бюджетных и автономных учреждений, а также имущества муниципальных унитарных предприятий, в том числе казенных)	2254,3
1 14 06013 00 0000 140	Доходы от продажи земельных участков, государственная собственность на которые не разграничена и которые расположены в границах поселений	2305,0
1 16 00000 00 0000 000	ШТРАФЫ, САНКЦИИ, ВОЗМЕЩЕНИЕ УЩЕРБА	2608,0
1 17 00000 00 0000 000	ПРОЧИЕ НЕНАЛОГОВЫЕ ДОХОДЫ	64,0
2 00 00000 00 0000 000	БЕЗВОЗМЕЗДНЫЕ ПОСТУПЛЕНИЯ	303392,5
2 02 00000 00 0000 000	БЕЗВОЗМЕЗДНЫЕ ПОСТУПЛЕНИЯ ОТ ДРУГИХ БЮДЖЕТОВ БЮДЖЕТНОЙ СИСТЕМЫ РОССИЙСКОЙ ФЕДЕРАЦИИ	303392,5
2 02 10000 00 0000 151	Дотации бюджетам бюджетной системы Российской Федерации	47314,2

ОФИЦИАЛЬНО

2 02 15002 05 0000 151	Дотации бюджетам муниципальных районов на поддержку мер по обеспечению сбалансированности бюджетов	47314,2
2 02 20000 00 0000 151	Субсидии бюджетам бюджетной системы Российской Федерации (межбюджетные субсидии)	2332,7
2 02 29999 05 0000 151	Прочие субсидии бюджетам муниципальных районов	2332,7
2 02 30000 00 0000 151	Субвенции бюджетам бюджетной системы Российской Федерации	253745,6
2 02 30024 05 0000 151	Субвенции бюджетам муниципальных районов на выполнение передаваемых полномочий субъектов Российской Федерации	251835,3
2 02 35135 05 0000 151	Субвенции бюджетам муниципальных районов на осуществление полномочий по обеспечению жильем отдельных категорий граждан, установленных федеральными законами от 12 января 1995 года № 5-ФЗ «О ветеранах» и от 24 ноября 1995 года № 181-ФЗ «О социальной защите инвалидов в Российской Федерации»	636,8
2 02 35134 05 0000 151	Субвенции бюджетам муниципальных районов на осуществление полномочий по обеспечению жильем отдельных категорий граждан, установленных Федеральным законом от 12 января 1995 года № 5-ФЗ «О ветеранах», в соответствии с Указом Президента Российской Федерации от 7 мая 2008 года № 714 «Об обеспечении жильем ветеранов Великой Отечественной войны 1941 - 1945 годов»	1273,5
ИТОГО ДОХОДОВ		581509,8

Приложение № 3 к решению Земского Собрания района
«О бюджете Грязовецкого муниципального района на 2017 год и плановый период 2018 – 2019 годов»

Нормативы распределения доходов между бюджетом района и бюджетами муниципальных образований района от уплаты налогов и сборов (в части погашения задолженности прошлых лет по отдельным видам налогов, а также в части погашения задолженности по отмененным налогам и сборам) на 2017 год и плановый период 2018 и 2019 годов

(в процентах)

Код бюджетной классификации	Наименование дохода	Консолидированный бюджет района	Бюджет района	Бюджеты городских поселений	Бюджеты сельских поселений
1	2	3	4	5	6
1 09 07013 05 0000 110	Налог на рекламу, мобилизуемый на территориях муниципальных районов	100,0	100,0	0	0,0
1 09 07022 05 0000 110	Курортный сбор, мобилизуемый на территориях муниципальных районов	100,0	100,0	0,0	0,0
1 09 07033 05 0000 110	Целевые сборы с граждан и предприятий, учреждений, организаций на содержание милиции, на благоустройство территорий, на нужды образования и другие цели, мобилизуемые на территориях муниципальных районов	100,0	100,0	0,0	0,0
1 09 07043 05 0000 110	Лицензионный сбор за право торговли спиртными напитками, мобилизуемый на территориях муниципальных районов	100,0	100,0	0,0	0,0
1 09 07053 05 0000 110	Прочие местные налоги и сборы, мобилизуемые на территориях муниципальных районов	100,0	100,0	0,0	0,0
1 09 04053 10 0000 110	Земельный налог (по обязательствам, возникшим до 1 января 2006 года), мобилизуемый на территориях сельских поселений	100,0	0,0	0,0	100,0
1 09 04053 13 0000 110	Земельный налог (по обязательствам, возникшим до 1 января 2006 года), мобилизуемый на территориях городских поселений	100,0	0,0	100,0	0,0

Приложение № 4 к решению Земского Собрания района
«О бюджете Грязовецкого муниципального района на 2017 год и плановый период 2018 – 2019 годов»

Нормативы распределения доходов между бюджетом района и бюджетами муниципальных образований района от иных неналоговых доходов на 2017 год и плановый период 2018 и 2019 годов

(в процентах)

Код бюджетной классификации	Наименование дохода	В местные бюджеты		
		Муниципальный район	Городские поселения	Сельские поселения
1	2	3	4	5
1 11 01050 05 0000 120	Доходы в виде прибыли, приходящейся на доли в уставных (складочных) капиталах хозяйственных товариществ и обществ, или дивидендов по акциям, принадлежащим муниципальным районам	100,0	0,0	0,0
1 11 02033 05 0000 120	Доходы от размещения временно свободных средств бюджетов муниципальных районов	100,0	0,0	0,0
1 11 02033 10 0000 120	Доходы от размещения временно свободных средств бюджетов сельских поселений	0,0	0,0	100,0
1 11 02033 13 0000 120	Доходы от размещения временно свободных средств бюджетов городских поселений	0,0	100,0	0,0
1 11 02085 05 0000 120	Доходы от размещения сумм, аккумулируемых в ходе проведения аукционов по продаже акций, находящихся в собственности муниципальных районов	100,0	0,0	0,0
1 11 03050 05 0000 120	Проценты, полученные от предоставления бюджетных кредитов внутри страны за счет средств бюджетов муниципальных районов	100,0	0,0	0,0
1 11 05025 05 0000 120	Доходы, получаемые в виде арендной платы, а также средства от продажи права на заключение договоров аренды за земли, находящиеся в собственности муниципальных районов (за исключением земельных участков муниципальных бюджетных и автономных учреждений)	100,0	0,0	0,0
1 11 05025 10 0000 120	Доходы, получаемые в виде арендной платы, а также средства от продажи права на заключение договоров аренды за земли, находящиеся в собственности сельских поселений (за исключением земельных участков муниципальных бюджетных и автономных учреждений)	0,0	0,0	100,0
1 11 05025 13 0000 120	Доходы, получаемые в виде арендной платы, а также средства от продажи права на заключение договоров аренды за земли, находящиеся в собственности городских поселений (за исключением земельных участков муниципальных бюджетных и автономных учреждений)	0,0	100,0	0,0
1 11 05027 05 0000 120	Доходы, получаемые в виде арендной платы за земельные участки, расположенные в полосе отвода автомобильных дорог общего пользования местного значения, находящихся в собственности муниципальных районов	100,0	0,0	0,0
1 11 05027 10 0000 120	Доходы, получаемые в виде арендной платы за земельные участки, расположенные в полосе отвода автомобильных дорог общего пользования местного значения, находящихся в собственности сельских поселений	0,0	0,0	100,0
1 11 05027 13 0000 120	Доходы, получаемые в виде арендной платы за земельные участки, расположенные в полосе отвода автомобильных дорог общего пользования местного значения, находящихся в собственности городских поселений	0,0	100,0	0,0
1 11 05035 05 0000 120	Доходы от сдачи в аренду имущества, находящегося в оперативном управлении органов управления муниципальных районов и созданных ими учреждений (за исключением имущества муниципальных бюджетных и автономных учреждений)	100,0	0,0	0,0
1 11 05035 10 0000 120	Доходы от сдачи в аренду имущества, находящегося в оперативном управлении органов управления сельских поселений и созданных ими учреждений (за исключением имущества муниципальных бюджетных и автономных учреждений)	0,0	0,0	100,0
1 11 05035 13 0000 120	Доходы от сдачи в аренду имущества, находящегося в оперативном управлении органов управления городских поселений и созданных ими учреждений (за исключением имущества муниципальных бюджетных и автономных учреждений)	0,0	100,0	0,0
1 11 05075 05 0000 120	Доходы от сдачи в аренду имущества, составляющего казну муниципальных районов (за исключением земельных участков)	100,0	0,0	0,0
1 11 05075 10 0000 120	Доходы от сдачи в аренду имущества, составляющего казну сельских поселений (за исключением земельных участков)	0,0	0,0	100,0
1 11 05075 13 0000 120	Доходы от сдачи в аренду имущества, составляющего казну городских поселений (за исключением земельных участков)	0,0	100,0	0,0
1 11 05093 05 0000 120	Доходы от предоставления на платной основе парковок (парковочных мест), расположенных на автомобильных дорогах общего пользования местного значения и местах внеуличной дорожной сети, относящихся к собственности муниципальных районов	100,0	0,0	0,0
1 11 05093 10 0000 120	Доходы от предоставления на платной основе парковок (парковочных мест), расположенных на автомобильных дорогах общего пользования местного значения и местах внеуличной дорожной сети, относящихся к собственности сельских поселений	0,0	0,0	100,0
1 11 05093 13 0000 120	Доходы от предоставления на платной основе парковок (парковочных мест), расположенных на автомобильных дорогах общего пользования местного значения и местах внеуличной дорожной сети, относящихся к собственности городских поселений	0,0	100,0	0,0
1 11 05325 05 0000 120	Плата по соглашениям об установлении сервитута, заключенным органами местного самоуправления муниципальных районов, государственными или муниципальными предприятиями либо государственными или муниципальными учреждениями в отношении земельных участков, находящихся в собственности муниципальных районов	100,0	0,0	0,0
1 11 05325 10 0000 120	Плата по соглашениям об установлении сервитута, заключенным органами местного самоуправления сельских поселений, государственными или муниципальными предприятиями либо государственными или муниципальными учреждениями в отношении земельных участков, находящихся в собственности сельских поселений	0,0	0,0	100,0
1 11 05325 13 0000 120	Плата по соглашениям об установлении сервитута, заключенным органами местного самоуправления городских поселений, государственными или муниципальными предприятиями либо государственными или муниципальными учреждениями в отношении земельных участков, находящихся в собственности городских поселений	0,0	100,0	0,0
1 11 07015 05 0000 120	Доходы от перечисления части прибыли, остающейся после уплаты налогов и иных обязательных платежей муниципальных унитарных предприятий, созданных муниципальными районами	100,0	0,0	0,0
1 11 07015 10 0000 120	Доходы от перечисления части прибыли, остающейся после уплаты налогов и иных обязательных платежей муниципальных унитарных предприятий, созданных сельскими поселениями	0,0	0,0	100,0
1 11 07015 13 0000 120	Доходы от перечисления части прибыли, остающейся после уплаты налогов и иных обязательных платежей муниципальных унитарных предприятий, созданных городскими поселениями	0,0	100,0	0,0
1 11 08050 05 0000 120	Средства, получаемые от передачи имущества, находящегося в собственности муниципальных районов (за исключением имущества муниципальных бюджетных и автономных учреждений, а также имущества муниципальных унитарных предприятий, в том числе казенных), в залог, в доверительное управление	100,0	0,0	0,0
1 11 08050 10 0000 120	Средства, получаемые от передачи имущества, находящегося в собственности сельских поселений (за исключением имущества муниципальных бюджетных и автономных учреждений, а также имущества муниципальных унитарных предприятий, в том числе казенных), в залог, в доверительное управление	0,0	0,0	100,0
1 11 08050 13 0000 120	Средства, получаемые от передачи имущества, находящегося в собственности городских поселений (за исключением имущества муниципальных бюджетных и автономных учреждений, а также имущества муниципальных унитарных предприятий, в том числе казенных), в залог, в доверительное управление	0,0	100,0	0,0
1 11 09035 05 0000 120	Доходы от эксплуатации и использования имущества автомобильных дорог, находящихся в собственности муниципальных районов	100,0	0,0	0,0
1 11 09035 10 0000 120	Доходы от эксплуатации и использования имущества автомобильных дорог, находящихся в собственности сельских поселений	0,0	0,0	100,0
1 11 09035 13 0000 120	Доходы от эксплуатации и использования имущества автомобильных дорог, находящихся в собственности городских поселений	0,0	100,0	0,0
1 11 09045 05 0000 120	Прочие поступления от использования имущества, находящегося в собственности муниципальных районов (за исключением имущества муниципальных бюджетных и автономных учреждений, а также имущества муниципальных унитарных предприятий, в том числе казенных)	100,0	0,0	0,0
1 11 09045 10 0000 120	Прочие поступления от использования имущества, находящегося в собственности сельских поселений (за исключением имущества муниципальных бюджетных и автономных учреждений, а также имущества муниципальных унитарных предприятий, в том числе казенных)	0,0	0,0	100,0
1 11 09045 13 0000 120	Прочие поступления от использования имущества, находящегося в собственности городских поселений (за исключением имущества муниципальных бюджетных и автономных учреждений, а также имущества муниципальных унитарных предприятий, в том числе казенных)	0,0	100,0	0,0
1 13 01075 05 0000 130	Доходы от оказания информационных услуг органами местного самоуправления муниципальных районов, казенными учреждениями муниципальных районов	100,0	0,0	0,0
1 13 01076 10 0000 130	Доходы от оказания информационных услуг органами местного самоуправления сельских поселений, казенными учреждениями сельских поселений	0,0	0,0	100,0
1 13 01076 13 0000 130	Доходы от оказания информационных услуг органами местного самоуправления городских поселений, казенными учреждениями городских поселений	0,0	100,0	0,0
1 13 01540 05 0000 130	Плата за оказание услуг по присоединению объектов дорожного сервиса к автомобильным дорогам общего пользования местного значения, зачисляемая в бюджеты муниципальных районов	100,0	0,0	0,0
1 13 01540 10 0000 130	Плата за оказание услуг по присоединению объектов дорожного сервиса к автомобильным дорогам общего пользования местного значения, зачисляемая в бюджеты сельских поселений	0,0	0,0	100,0
1 13 01540 13 0000 130	Плата за оказание услуг по присоединению объектов дорожного сервиса к автомобильным дорогам общего пользования местного значения, зачисляемая в бюджеты городских поселений	0,0	100,0	0,0
1 13 02065 05 0000 130	Доходы, поступающие в порядке возмещения расходов, понесенных в связи с эксплуатацией имущества муниципальных районов	100,0	0,0	0,0
1 13 02065 10 0000 130	Доходы, поступающие в порядке возмещения расходов, понесенных в связи с эксплуатацией имущества сельских поселений	0,0	0,0	100,0
1 13 02065 13 0000 130	Доходы, поступающие в порядке возмещения расходов, понесенных в связи с эксплуатацией имущества городских поселений	0,0	100,0	0,0
1 13 02995 05 0000 130	Прочие доходы от компенсации затрат бюджетов муниципальных районов	100,0	0,0	0,0
1 13 02995 10 0000 130	Прочие доходы от компенсации затрат бюджетов сельских поселений	0,0	0,0	100,0
1 13 02995 13 0000 130	Прочие доходы от компенсации затрат бюджетов городских поселений	0,0	100,0	0,0
1 14 01050 05 0000 410	Доходы от продажи квартир, находящихся в собственности муниципальных районов	100,0	0,0	0,0
1 14 01050 10 0000 410	Доходы от продажи квартир, находящихся в собственности сельских поселений	0,0	0,0	100,0
1 14 01050 13 0000 410	Доходы от продажи квартир, находящихся в собственности городских поселений	0,0	100,0	0,0
1 14 02052 05 0000 410	Доходы от реализации имущества, находящегося в оперативном управлении учреждений, находящихся в ведении органов управления муниципальных районов (за исключением имущества муниципальных бюджетных и автономных учреждений), в части реализации основных средств по указанному имуществу	100,0	0,0	0,0
1 14 02052 10 0000 410	Доходы от реализации имущества, находящегося в оперативном управлении учреждений, находящихся в ведении органов управления сельских поселений (за исключением имущества муниципальных бюджетных и автономных учреждений), в части реализации основных средств по указанному имуществу	0,0	0,0	100,0
1 14 02052 13 0000 410	Доходы от реализации имущества, находящегося в оперативном управлении учреждений, находящихся в ведении органов управления городских поселений (за исключением имущества муниципальных бюджетных и автономных учреждений), в части реализации основных средств по указанному имуществу	0,0	100,0	0,0
1 14 02053 05 0000 410	Доходы от реализации иного имущества, находящегося в собственности муниципальных районов (за исключением имущества муниципальных бюджетных и автономных учреждений, а также имущества муниципальных унитарных предприятий, в том числе казенных), в части реализации основных средств по указанному имуществу	100,0	0,0	0,0
1 14 02053 10 0000 410	Доходы от реализации иного имущества, находящегося в собственности сельских поселений (за исключением имущества муниципальных бюджетных и автономных учреждений, а также имущества муниципальных унитарных предприятий, в том числе казенных), в части реализации основных средств по указанному имуществу	0,0	0,0	100,0
1 14 02053 13 0000 410	Доходы от реализации иного имущества, находящегося в собственности городских поселений (за исключением имущества муниципальных бюджетных и автономных учреждений, а также имущества муниципальных унитарных предприятий, в том числе казенных), в части реализации основных средств по указанному имуществу	0,0	100,0	0,0
1 14 02052 05 0000 440	Доходы от реализации имущества, находящегося в оперативном управлении учреждений, находящихся в ведении органов управления муниципальных районов (за исключением имущества муниципальных бюджетных и автономных учреждений), в части реализации материальных запасов по указанному имуществу	100,0	0,0	0,0
1 14 02052 10 0000 440	Доходы от реализации имущества, находящегося в оперативном управлении учреждений, находящихся в ведении органов управления сельских поселений (за исключением имущества муниципальных бюджетных и автономных учреждений), в части реализации материальных запасов по указанному имуществу	0,0	0,0	100,0
1 14 02052 13 0000 440	Доходы от реализации имущества, находящегося в оперативном управлении учреждений, находящихся в ведении органов управления городских поселений (за исключением имущества муниципальных бюджетных и автономных учреждений), в части реализации материальных запасов по указанному имуществу	0,0	100,0	0,0
1 14 02053 05 0000 440	Доходы от реализации иного имущества, находящегося в собственности муниципальных районов (за исключением имущества муниципальных бюджетных и автономных учреждений, а также имущества муниципальных унитарных предприятий, в том числе казенных), в части реализации материальных запасов по указанному имуществу	100,0	0,0	0,0
1 14 02053 10 0000 440	Доходы от реализации иного имущества, находящегося в собственности сельских поселений (за исключением имущества муниципальных бюджетных и автономных учреждений, а также имущества муниципальных унитарных предприятий, в том числе казенных), в части реализации материальных запасов по указанному имуществу	0,0	0,0	100,0
1 14 02053 13 0000 440	Доходы от реализации иного имущества, находящегося в собственности городских поселений (за исключением имущества муниципальных бюджетных и автономных учреждений, а также имущества муниципальных унитарных предприятий, в том числе казенных), в части реализации материальных запасов по указанному имуществу	0,0	100,0	0,0
1 14 02058 05 0000 410	Доходы от реализации недвижимого имущества бюджетных, автономных учреждений, находящегося в собственности муниципальных районов, в части реализации основных средств	100,0	0,0	0,0
1 14 03050 05 0000 410	Средства от распоряжения и реализации конфискованного и иного имущества, обращенного в доходы муниципальных районов (в части реализации основных средств по указанному имуществу)	100,0	0,0	0,0
1 14 03050 05 0000 440	Средства от распоряжения и реализации конфискованного и иного имущества, обращенного в доходы муниципальных районов (в части реализации материальных запасов по указанному имуществу)	100,0	0,0	0,0
1 14 06025 05 0000 430	Доходы от продажи земельных участков, находящихся в собственности муниципальных районов (за исключением земельных участков муниципальных бюджетных и автономных учреждений)	100,0	0,0	0,0
1 14 06025 10 0000 430	Доходы от продажи земельных участков, находящихся в собственности сельских поселений (за исключением земельных участков муниципальных бюджетных и автономных учреждений)	0,0	0,0	100,0

ОФИЦИАЛЬНО

1 14 06025 13 0000 430	Доходы от продажи земельных участков, находящихся в собственности городских поселений (за исключением земельных участков муниципальных бюджетных и автономных учреждений)	0,0	100,0	0,0
1 14 06045 05 0000 430	Доходы от продажи земельных участков, находящихся в собственности муниципальных районов, находящихся в пользовании бюджетных и автономных учреждений	100,0	0,0	0,0
1 14 06045 10 0000 430	Доходы от продажи земельных участков, находящихся в собственности сельских поселений, находящихся в пользовании бюджетных и автономных учреждений	0,0	0,0	100,0
1 14 06045 13 0000 430	Доходы от продажи земельных участков, находящихся в собственности городских поселений, находящихся в пользовании бюджетных и автономных учреждений	0,0	100,0	0,0
1 15 02050 05 0000 140	Платежи, взимаемые органами местного самоуправления (организациями) муниципальных районов за выполнение определенных функций	100,0	0,0	0,0
1 15 02050 10 0000 140	Платежи, взимаемые органами местного самоуправления (организациями) сельских поселений за выполнение определенных функций	0,0	0,0	100,0
1 15 02050 13 0000 140	Платежи, взимаемые органами местного самоуправления (организациями) городских поселений за выполнение определенных функций	0,0	100,0	0,0
1 16 18050 05 0000 140	Денежные взыскания (штрафы) за нарушение бюджетного законодательства (в части бюджетов муниципальных районов)	100,0	0,0	0,0
1 16 23051 05 0000 140	Доходы от возмещения ущерба при возникновении страховых случаев по обязательному страхованию гражданской ответственности, когда выгодоприобретателями выступают получатели средств бюджетов муниципальных районов	100,0	0,0	0,0
1 16 23052 05 0000 140	Доходы от возмещения ущерба при возникновении иных страховых случаев, когда выгодоприобретателями выступают получатели средств бюджетов муниципальных районов	100,0	0,0	0,0
1 16 23051 10 0000 140	Доходы от возмещения ущерба при возникновении страховых случаев по обязательному страхованию гражданской ответственности, когда выгодоприобретателями выступают получатели средств бюджетов сельских поселений	0,0	0,0	100,0
1 16 23052 10 0000 140	Доходы от возмещения ущерба при возникновении иных страховых случаев, когда выгодоприобретателями выступают получатели средств бюджетов сельских поселений	0,0	0,0	100,0
1 16 23051 13 0000 140	Доходы от возмещения ущерба при возникновении страховых случаев по обязательному страхованию гражданской ответственности, когда выгодоприобретателями выступают получатели средств бюджетов городских поселений	0,0	100,0	0,0
1 16 23052 13 0000 140	Доходы от возмещения ущерба при возникновении иных страховых случаев, когда выгодоприобретателями выступают получатели средств бюджетов городских поселений	0,0	100,0	0,0
1 16 03010 01 0000 140	Денежные взыскания (штрафы) за нарушение законодательства о налогах и сборах, предусмотренные статьями 116, 118, статьей 119.1, пунктами 1 и 2 статьи 120, статьями 125, 126, 128, 129, 129.1, 132, 133, 134, 135, 135.1 Налогового кодекса Российской Федерации	50,0	0,0	0,0
1 16 03030 01 0000 140	Денежные взыскания (штрафы) за административные правонарушения в области налогов и сборов, предусмотренные Кодексом Российской Федерации об административных правонарушениях	50,0	0,0	0,0
1 16 06000 01 0000 140	Денежные взыскания (штрафы), за нарушение законодательства о применении контрольно-кассовой техники при осуществлении наличных денежных расчетов и (или) расчетов с использованием платежных карт	100,0	0,0	0,0
1 16 25050 01 0000 140	Денежные взыскания (штрафы) за нарушение законодательства в области охраны окружающей среды	100,0	0,0	0,0
1 16 25074 05 0000 140	Денежные взыскания (штрафы) за нарушение лесного законодательства на лесных участках, находящихся в собственности муниципальных районов	100,0	0,0	0,0
1 16 25085 05 0000 140	Денежные взыскания (штрафы) за нарушение водного законодательства, установленное на водных объектах, находящихся в собственности муниципальных районов	100,0	0,0	0,0
1 16 28000 01 0000 140	Денежные взыскания (штрафы) за нарушение законодательства в области обеспечения санитарно-эпидемиологического благополучия человека и законодательства в сфере защиты прав потребителей	100,0	0,0	0,0
1 16 32000 05 0000 140	Денежные взыскания, налагаемые в возмещение ущерба, причиненного в результате незаконного или нецелевого использования бюджетных средств (в части бюджетов муниципальных районов)	100,0	0,0	0,0
1 16 33050 05 0000 140	Денежные взыскания (штрафы) за нарушение законодательства Российской Федерации о контрактной системе в сфере закупок товаров, работ, услуг для обеспечения государственных и муниципальных нужд для нужд муниципальных районов	100,0	0,0	0,0
1 16 33050 10 0000 140	Денежные взыскания (штрафы) за нарушение законодательства Российской Федерации о контрактной системе в сфере закупок товаров, работ, услуг для обеспечения государственных и муниципальных нужд для нужд сельских поселений	0,0	0,0	100,0
1 16 33050 13 0000 140	Денежные взыскания (штрафы) за нарушение законодательства Российской Федерации о контрактной системе в сфере закупок товаров, работ, услуг для обеспечения государственных и муниципальных нужд для нужд городских поселений	0,0	100,0	0,0
1 16 37040 05 0000 140	Поступления сумм в возмещение вреда, причиняемого автомобильным дорогам местного значения транспортными средствами, осуществляющими перевозки тяжеловесных и (или) крупногабаритных грузов, зачисляемые в бюджеты муниципальных районов	100,0	0,0	0,0
1 16 37040 10 0000 140	Поступления сумм в возмещение вреда, причиняемого автомобильным дорогам местного значения транспортными средствами, осуществляющими перевозки тяжеловесных и (или) крупногабаритных грузов, зачисляемые в бюджеты сельских поселений	0,0	0,0	100,0
1 16 37040 13 0000 140	Поступления сумм в возмещение вреда, причиняемого автомобильным дорогам местного значения транспортными средствами, осуществляющими перевозки тяжеловесных и (или) крупногабаритных грузов, зачисляемые в бюджеты городских поселений	0,0	100,0	0,0
1 16 46000 05 0000 140	Поступления сумм в возмещение ущерба в связи с нарушением исполнителем (подрядчиком) условий государственных контрактов или иных договоров, финансируемых за счет средств муниципальных дорожных фондов муниципальных районов, либо в связи с уклонением от заключения таких контрактов или иных договоров	100,0	0,0	0,0
1 16 46000 10 0000 140	Поступления сумм в возмещение ущерба в связи с нарушением исполнителем (подрядчиком) условий государственных контрактов или иных договоров, финансируемых за счет средств муниципальных дорожных фондов сельских поселений, либо в связи с уклонением от заключения таких контрактов или иных договоров	0,0	0,0	100,0
1 16 46000 13 0000 140	Поступления сумм в возмещение ущерба в связи с нарушением исполнителем (подрядчиком) условий государственных контрактов или иных договоров, финансируемых за счет средств муниципальных дорожных фондов городских поселений, либо в связи с уклонением от заключения таких контрактов или иных договоров	0,0	100,0	0,0
1 16 90050 05 0001 140	Прочие поступления от денежных взысканий (штрафов КДН) и иных сумм в возмещение ущерба, зачисляемые в бюджеты муниципальных районов	100,0	0,0	0,0
1 16 90050 05 0002 140	Прочие поступления от денежных взысканий (штрафов АК) и иных сумм в возмещение ущерба, зачисляемые в бюджеты муниципальных районов	100,0	0,0	0,0
1 16 90050 05 0003 140	Прочие поступления от денежных взысканий (штрафов за нарушение природоохранного законодательства) и иных сумм в возмещение ущерба, зачисляемые в бюджеты муниципальных районов	100,0	0,0	0,0
1 17 01050 05 0000 180	Невыясненные поступления, зачисляемые в бюджеты муниципальных районов	100,0	0,0	0,0
1 17 01050 10 0000 180	Невыясненные поступления, зачисляемые в бюджеты сельских поселений	0,0	0,0	100,0
1 17 01050 13 0000 180	Невыясненные поступления, зачисляемые в бюджеты городских поселений	0,0	100,0	0,0
1 17 02020 10 0000 180	Возмещение потерь сельскохозяйственного производства, связанных с изъятием сельскохозяйственных угодий, расположенных на территориях сельских поселений (по обязательствам, возникшим до 1 января 2008 года)	0,0	0,0	100,0
1 17 02020 13 0000 180	Возмещение потерь сельскохозяйственного производства, связанных с изъятием сельскохозяйственных угодий, расположенных на территориях городских поселений (по обязательствам, возникшим до 1 января 2008 года)	0,0	100,0	0,0
1 17 05050 05 0000 180	Прочие неналоговые доходы бюджетов муниципальных районов	100,0	0,0	0,0
1 17 05050 10 0000 180	Прочие неналоговые доходы бюджетов сельских поселений	0,0	0,0	100,0
1 17 05050 13 0000 180	Прочие неналоговые доходы бюджетов городских поселений	0,0	100,0	0,0
1 17 14030 05 0000 180	Средства самообложения граждан, зачисляемые в бюджеты муниципальных районов	100,0	0,0	0,0
1 17 14030 10 0000 180	Средства самообложения граждан, зачисляемые в бюджеты сельских поселений	0,0	0,0	100,0
1 17 14030 13 0000 180	Средства самообложения граждан, зачисляемые в бюджеты городских поселений	0,0	100,0	0,0
1 18 05100 05 0000 151	Поступления в бюджеты муниципальных районов по решениям о взыскании средств из иных бюджетов бюджетной системы Российской Федерации	100,0	0,0	0,0
1 18 05200 05 0000 151	Перечисления из бюджетов муниципальных районов по решениям о взыскании средств, предоставленных из иных бюджетов бюджетной системы Российской Федерации	100,0	0,0	0,0
1 18 05200 10 0000 151	Перечисления из бюджетов сельских поселений по решениям о взыскании средств, предоставленных из иных бюджетов бюджетной системы Российской Федерации	0,0	0,0	100,0
1 18 05200 13 0000 151	Перечисления из бюджетов городских поселений по решениям о взыскании средств, предоставленных из иных бюджетов бюджетной системы Российской Федерации	0,0	100,0	0,0
1 18 05000 05 0000 180	Поступления в бюджеты муниципальных районов (перечисления из бюджетов муниципальных районов) по урегулированию расчетов между бюджетами бюджетной системы Российской Федерации по распределенным доходам	100,0	0,0	0,0
1 18 05000 10 0000 180	Поступления в бюджеты сельских поселений (перечисления из бюджетов сельских поселений) по урегулированию расчетов между бюджетами бюджетной системы Российской Федерации по распределенным доходам	0,0	0,0	100,0
1 18 05000 13 0000 180	Поступления в бюджеты городских поселений (перечисления из бюджетов городских поселений) по урегулированию расчетов между бюджетами бюджетной системы Российской Федерации по распределенным доходам	0,0	100,0	0,0

Приложение № 5 к решению Земского Собрания района
«О бюджете Грязовецкого муниципального района на 2017 год и плановый период 2018 – 2019 годов»

Перечень главных администраторов доходов бюджета Грязовецкого муниципального района и закрепляемые за ними виды (подвиды) доходов на 2017 год и плановый период 2018 и 2019 годов

Код		
Главного администратора доходов	Доходов бюджета района	Наименование главного администратора доходов бюджета района
1	2	3
099		УПРАВЛЕНИЕ ФИНАНСОВ ГРЯЗОВЕЦКОГО МУНИЦИПАЛЬНОГО РАЙОНА ВО-ЛОГОДСКОЙ ОБЛАСТИ
099	1 11 02033 05 0000 120	Доходы от размещения временно свободных средств бюджетов муниципальных районов
099	1 11 03050 05 0000 120	Проценты, полученные от предоставления бюджетных кредитов внутри страны за счет средств бюджетов муниципальных районов
099	1 13 02065 05 0000 130	Доходы, поступающие в порядке возмещения расходов, понесенных в связи с эксплуатацией имущества муниципальных районов
099	1 13 02995 05 0000 130	Прочие доходы от компенсации затрат бюджетов муниципальных районов
099	1 15 02050 05 0000 140	Платежи, взимаемые органами местного самоуправления (организациями) муниципальных районов за выполнение определенных функций
099	1 16 18050 05 0000 140	Денежные взыскания (штрафы) за нарушение бюджетного законодательства (в части бюджетов муниципальных районов)
099	1 16 23051 05 0000 140	Доходы от возмещения ущерба при возникновении страховых случаев по обязательному страхованию гражданской ответственности, когда выгодоприобретателями выступают получатели средств бюджетов муниципальных районов
099	1 16 23052 05 0000 140	Доходы от возмещения ущерба при возникновении иных страховых случаев, когда выгодоприобретателями выступают получатели средств бюджетов муниципальных районов
099	1 16 90050 05 0000 140	Прочие поступления от денежных взысканий (штрафов) и иных сумм в возмещение ущерба, зачисляемые в бюджеты муниципальных районов
099	1 17 01050 05 0000 180	Невыясненные поступления, зачисляемые в бюджеты муниципальных районов
099	1 17 05050 05 0000 180	Прочие неналоговые доходы бюджетов муниципальных районов
099	1 18 05100 05 0000 151	Поступления в бюджеты муниципальных районов по решениям о взыскании средств из иных бюджетов бюджетной системы Российской Федерации
099	1 18 05200 05 0000 151	Перечисления из бюджетов муниципальных районов по решениям о взыскании средств, предоставленных из иных бюджетов бюджетной системы Российской Федерации
099	1 18 05000 05 0000 180	Поступления в бюджеты муниципальных районов (перечисления из бюджетов муниципальных районов) по урегулированию расчетов между бюджетами бюджетной системы Российской Федерации по распределенным доходам
099	2 00 00000 00 0000 000	БЕЗВОЗМЕЗДНЫЕ ПОСТУПЛЕНИЯ
099	2 02 01001 05 0000 151	Дотации бюджетам муниципальных районов на выравнивание бюджетной обеспеченности
099	2 02 15002 05 0000 151	Дотации бюджетам муниципальных районов на поддержку мер по обеспечению сбалансированности бюджетов
099	2 02 19999 05 0000 151	Прочие дотации бюджетам муниципальных районов
099	2 02 02003 05 0000 151	Субсидии бюджетам муниципальных районов на реформирование муниципальных финансов
099	2 02 02008 05 0000 151	Субсидии бюджетам муниципальных районов на обеспечение жильем молодых семей
099	2 02 02021 05 0000 151	Субсидии бюджетам муниципальных районов на осуществление капитального ремонта гидротехнических сооружений, находящихся в муниципальной собственности, и бесхозяйных гидротехнических сооружений
099	2 02 20041 05 0000 151	Субсидии бюджетам муниципальных районов на строительство, модернизацию, ремонт и содержание автомобильных дорог общего пользования, в том числе дорог в поселениях (за исключением автомобильных дорог федерального значения)
099	2 02 02071 05 0000 151	Субсидии бюджетам муниципальных районов на предоставление грантов в области науки, культуры, искусства и средств массовой информации
099	2 02 20077 05 0000 151	Субсидии бюджетам муниципальных районов на софинансирование капитальных вложений в объекты муниципальной собственности
099	2 02 02078 05 0000 151	Субсидии бюджетам муниципальных районов на бюджетные инвестиции для модернизации объектов коммунальной инфраструктуры
099	2 02 02080 05 0000 151	Субсидии бюджетам муниципальных районов для обеспечения земельных участков коммунальной инфраструктурой в целях жилищного строительства
099	2 02 02081 05 0000 151	Субсидии бюджетам муниципальных районов на мероприятия по обеспечению жильем иных категорий граждан на основании решений Правительства Российской Федерации
099	2 02 02085 05 0000 151	Субсидии бюджетам муниципальных районов на осуществление мероприятий по обеспечению жильем граждан Российской Федерации, проживающих в сельской местности
099	2 02 02088 05 0001 151	Субсидии бюджетам муниципальных районов на обеспечение мероприятий по капитальному ремонту многоквартирных домов за счет средств, поступивших от государственной корпорации – Фонда содействия реформированию жилищно-коммунального хозяйства
099	2 02 02088 05 0002 151	Субсидии бюджетам муниципальных районов на обеспечение мероприятий по переселению граждан из аварийного жилищного фонда за счет средств, поступивших от государственной корпорации – Фонда содействия реформированию жилищно-коммунального хозяйства
099	2 02 02088 05 0004 151	Субсидии бюджетам муниципальных районов на обеспечение мероприятий по переселению граждан из аварийного жилищного фонда с учетом необходимости развития малоэтажного жилищного строительства за счет средств, поступивших от государственной корпорации - Фонда содействия реформированию жилищно-коммунального хозяйства
099	2 02 02088 05 0005 151	Субсидии бюджетам муниципальных районов на обеспечение мероприятий по модернизации систем коммунальной инфраструктуры за счет средств, поступивших от государственной корпорации - Фонда содействия реформированию жилищно-коммунального хозяйства
099	2 02 02089 05 0001 151	Субсидии бюджетам муниципальных районов на обеспечение мероприятий по капитальному ремонту многоквартирных домов за счет средств бюджетов
099	2 02 02089 05 0002 151	Субсидии бюджетам муниципальных районов на обеспечение мероприятий по переселению граждан из аварийного жилищного фонда за счет средств бюджетов
099	2 02 02089 05 0004 151	Субсидии бюджетам муниципальных районов на обеспечение мероприятий по переселению граждан из аварийного жилищного фонда с учетом необходимости развития малоэтажного жилищного строительства за счет средств бюджетов
099	2 02 02089 05 0005 151	Субсидии бюджетам муниципальных районов на обеспечение мероприятий по модернизации систем коммунальной инфраструктуры за счет средств бюджетов
099	2 02 02102 05 0000 151	Субсидии бюджетам муниципальных районов на закупку автотранспортных средств и коммунальной техники
099	2 02 02150 05 0000 151	Субсидии бюджетам муниципальных районов на реализацию программы энергосбережения и повышения энергетической эффективности на период до 2020 года
099	2 02 02204 05 0000 151	Субсидии бюджетам муниципальных районов на модернизацию региональных систем дошкольного образования
099	2 02 20041 05 0000 151	Субсидии бюджетам муниципальных районов на строительство, модернизацию, ремонт и содержание автомобильных дорог общего пользования, в том числе дорог в поселениях (за исключением автомобильных дорог федерального значения)
099	2 02 20051 05 0000 151	Субсидии бюджетам муниципальных районов на реализацию федеральных целевых программ
099	2 02 20077 05 0000 151	Субсидии бюджетам муниципальных районов на софинансирование капитальных вложений в объекты муниципальной собственности
099	2 02 20079 05 0000 151	Субсидии бюджетам муниципальных районов на переселение граждан из жилищного фонда, признанного непригодным для проживания, и (или) жилищного фонда с высоким уровнем износа (более 70 процентов)
099	2 02 20087 05 0000 151	Субсидии бюджетам муниципальных районов из бюджетов поселений на решение вопросов местного значения межмуниципального характера
099	2 02 20216 05 0000 151	Субсидии бюджетам муниципальных районов на осуществление дорожной деятельности в отношении автомобильных дорог общего пользования, а также капитального ремонта и ремонта дворовых территорий многоквартирных домов, проездов к дворовым территориям многоквартирных домов населенных пунктов
099	2 02 25064 05 0000 151	Субсидии бюджетам муниципальных районов на государственную поддержку малого и среднего предпринимательства, включая крестьянские (фермерские) хозяйства
099	2 02 25086 05 0000 151	Субсидии бюджетам муниципальных районов на реализацию мероприятий, предусмотренных региональной программой переселения, включенной в Государственную программу по оказанию содействия добровольному переселению в Российскую Федерацию соотечественников, проживающих за рубежом
099	2 02 25097 05 0000 151	Субсидии бюджетам муниципальных районов на создание в общеобразовательных организациях, расположенных в сельской местности, условий для занятий физической культурой и спортом
099	2 02 25127 05 0000 151	Субсидии бюджетам муниципальных районов на реализацию мероприятий по поэтапному внедрению Всероссийского физкультурно-спортивного комплекса «Готов к труду и обороне» (ГТО)
099	2 02 29998 05 0000 151	Субсидия бюджетам муниципальных районов на финансовое обеспечение отдельных полномочий
099	2 02 29999 05 0000 151	Прочие субсидии бюджетам муниципальных районов
099	2 02 03002 05 0000 151	Субвенции бюджетам муниципальных районов на осуществление полномочий по подготовке проведения статистических переписей
099	2 02 03021 05 0000 151	Субвенции бюджетам муниципальных районов на ежемесячное денежное вознаграждение за классное руководство
099	2 02 03022 05 0000 151	Субвенции бюджетам муниципальных районов на предоставление гражданам субсидий на оплату жилого помещения и коммунальных услуг
099	2 02 03026 05 0000 151	Субвенции бюджетам муниципальных районов на обеспечение жилыми помещениями детей-сирот, детей, оставшихся без попечения родителей, а также детей, находящихся под опекой (попечительством), не имеющих закрепленного жилого помещения

ОФИЦИАЛЬНО

099	2 02 03059 05 0000 151	Субвенции бюджетам муниципальных районов на государственную поддержку внедрения комплексных мер модернизации образования
099	2 02 03064 05 0000 151	Субвенции бюджетам муниципальных районов на поддержку экономически значимых региональных программ
099	2 02 03078 05 0000 151	Субвенции бюджетам муниципальных районов на модернизацию региональных систем общего образования
099	2 02 03121 05 0000 151	Субвенции бюджетам муниципальных районов на проведение Всероссийской сельскохозяйственной переписи в 2016 году
099	2 02 04029 05 0000 151	Межбюджетные трансферты, передаваемые бюджетам муниципальных районов на реализацию дополнительных мероприятий в сфере занятости населения
099	2 02 04056 05 0000 151	Межбюджетные трансферты, передаваемые бюджетам муниципальных районов на финансовое обеспечение дорожной деятельности в отношении автомобильных дорог общего пользования местного значения
099	2 02 04070 05 0000 151	Межбюджетные трансферты, передаваемые бюджетам муниципальных районов на государственную поддержку (грант) комплексного развития региональных и муниципальных учреждений культуры
099	2 02 04061 05 0000 151	Межбюджетные трансферты, передаваемые бюджетам муниципальных районов на создание и развитие сети многофункциональных центров предоставления государственных и муниципальных услуг
099	2 02 25420 05 0000 151	Межбюджетные трансферты, передаваемые бюджетам муниципальных районов на реализацию мероприятий региональных программ в сфере дорожного хозяйства по решениям Правительства Российской Федерации
099	2 02 30013 05 0000 151	Субвенции бюджетам муниципальных районов на обеспечение мер социальной поддержки реабилитированных лиц и лиц, признанных пострадавшими от политических репрессий
099	2 02 30024 05 0000 151	Субвенции бюджетам муниципальных районов на выполнение передаваемых полномочий субъектов Российской Федерации
099	2 02 30027 05 0000 151	Субвенции бюджетам муниципальных районов на содержание ребенка в семье опекуна и приемной семье, а также вознаграждение, причитающееся приемному родителю
099	2 02 30029 05 0000 151	Субвенции бюджетам муниципальных районов на компенсацию части платы, взимаемой с родителей (законных представителей) за присмотр и уход за детьми, посещающими образовательные организации, реализующие образовательные программы дошкольного образования
099	2 02 35120 05 0000 151	Субвенции бюджетам муниципальных районов на осуществление полномочий по составлению (изменению) списков кандидатов в присяжные заседатели федеральных судов общей юрисдикции в Российской Федерации
099	2 02 35134 05 0000 151	Субвенции бюджетам муниципальных районов на осуществление полномочий по обеспечению жильем отдельных категорий граждан, установленных Федеральным законом от 12 января 1995 года № 5-ФЗ «О ветеранах», в соответствии с Указом Президента Российской Федерации от 7 мая 2008 года № 714 «Об обеспечении жильем ветеранов Великой Отечественной войны 1941 - 1945 годов»
099	2 02 35135 05 0000 151	Субвенции бюджетам муниципальных районов на осуществление полномочий по обеспечению жильем отдельных категорий граждан, установленных федеральными законами от 12 января 1995 года № 5-ФЗ «О ветеранах» и от 24 ноября 1995 года № 181-ФЗ «О социальной защите инвалидов в Российской Федерации»
099	2 02 35250 05 0000 151	Субвенции бюджетам муниципальных районов на оплату жилищно-коммунальных услуг отдельным категориям граждан
099	2 02 35290 05 0000 151	Субвенции бюджетам муниципальных районов на реализацию полномочий Российской Федерации по осуществлению социальных выплат безработным гражданам
099	2 02 35485 05 0000 151	Субвенции бюджетам муниципальных районов на обеспечение жильем граждан, уволенных с военной службы (службы), и приравненных к ним лиц
099	2 02 39999 05 0000 151	Прочие субвенции бюджетам муниципальных районов
099	202 45160 05 0000151	Межбюджетные трансферты, передаваемые бюджетам муниципальных районов для компенсации дополнительных расходов, возникших в результате решений, принятых органами власти другого уровня
099	2 02 40014 05 0000 151	Межбюджетные трансферты, передаваемые бюджетам муниципальных районов из бюджетов поселений, на осуществление части полномочий по решению вопросов местного значения в соответствии с заключенными соглашениями
099	2 02 45144 05 0000 151	Межбюджетные трансферты, передаваемые бюджетам муниципальных районов на комплектование книжных фондов библиотек муниципальных образований
099	2 02 45146 05 0000 151	Межбюджетные трансферты, передаваемые бюджетам муниципальных районов, на подключение общедоступных библиотек Российской Федерации к сети Интернет и развитие системы библиотечного дела с учетом задачи расширения информационных технологий и оцифровки
099	2 02 45147 05 0000 151	Межбюджетные трансферты, передаваемые бюджетам муниципальных районов на государственную поддержку муниципальных учреждений культуры, находящихся на территориях сельских поселений
099	2 02 45148 05 0000 151	Межбюджетные трансферты, передаваемые бюджетам муниципальных районов на государственную поддержку лучших работников муниципальных учреждений культуры, находящихся на территориях сельских поселений
099	2 02 45224 05 0000 151	Межбюджетные трансферты, передаваемые бюджетам муниципальных районов на финансовое обеспечение мероприятий по временному социально-бытовому обустройству лиц, вынужденно покинувших территорию Украины и находящихся в пунктах временного размещения
099	2 02 49999 05 0000 151	Прочие межбюджетные трансферты, передаваемые бюджетам муниципальных районов
099	2 02 90014 05 0000 151	Прочие безвозмездные поступления в бюджеты муниципальных районов от федерального бюджета
099	2 02 90024 05 0000 151	Прочие безвозмездные поступления в бюджеты муниципальных районов от бюджетов субъектов Российской Федерации
099	2 02 90065 05 0000 151	Прочие безвозмездные поступления в бюджеты муниципальных районов от бюджетов сельских поселений
099	2 02 90105 05 0000 151	Прочие безвозмездные поступления в бюджеты муниципальных районов от бюджетов городских поселений
099	2 03 05010 05 0000 180	Предоставление государственными (муниципальными) организациями грантов для получателей средств бюджетов муниципальных районов
099	2 03 05020 05 0000 180	Поступления от денежных пожертвований, предоставляемых государственными (муниципальными) организациями получателям средств бюджетов муниципальных районов
099	2 03 05030 05 0000 180	Безвозмездные поступления в бюджеты муниципальных районов от государственной корпорации – Фонда содействия реформированию жилищно-коммунального хозяйства на обеспечение мероприятий по капитальному ремонту многоквартирных домов
099	2 03 05040 05 0000 180	Безвозмездные поступления в бюджеты муниципальных районов от государственной корпорации – Фонда содействия реформированию жилищно-коммунального хозяйства на обеспечение мероприятий по переселению граждан из аварийного жилищного фонда
099	2 03 05050 05 0000 180	Безвозмездные поступления в бюджеты муниципальных районов от государственной корпорации – Фонда содействия реформированию жилищно-коммунального хозяйства на обеспечение мероприятий по переселению граждан из аварийного жилищного фонда с учетом необходимости развития малоэтажного жилищного строительства
099	2 03 05060 05 0000 180	Безвозмездные поступления в бюджеты муниципальных районов от государственной корпорации - Фонда содействия реформированию жилищно-коммунального хозяйства на обеспечение мероприятий по модернизации систем коммунальной инфраструктуры
099	2 03 05099 05 0000 180	Прочие безвозмездные поступления от государственных (муниципальных) организаций в бюджеты муниципальных районов
099	2 04 05099 05 0000 180	Прочие безвозмездные поступления от негосударственных организаций в бюджеты муниципальных районов
099	2 07 05010 05 0000 180	Безвозмездные поступления от физических и юридических лиц на финансовое обеспечение дорожной деятельности, в том числе добровольных пожертвований, в отношении автомобильных дорог общего пользования местного значения муниципальных районов
099	2 07 05020 05 0000 180	Поступления от денежных пожертвований, предоставляемых физическими лицами получателям средств бюджетов муниципальных районов
099	2 07 05030 05 0000 180	Прочие безвозмездные поступления в бюджеты муниципальных районов
099	2 08 05000 05 0000 180	Перечисления из бюджетов муниципальных районов (в бюджеты муниципальных районов) для осуществления возврата (зачета) излишне уплаченных или излишне взысканных сумм налогов, сборов и иных платежей, а также сумм процентов за несвоевременное осуществление такого возврата и процентов, начисленных на излишне взысканные суммы
099	2 18 60010 05 0000 151	Доходы бюджетов муниципальных районов от возврата остатков субсидий, субвенций и иных межбюджетных трансфертов, имеющих целевое назначение, прошлых лет из бюджетов поселений
099	2 18 05010 05 0000 180	Доходы бюджетов муниципальных районов от возврата бюджетными учреждениями остатков субсидий прошлых лет
099	2 18 05020 05 0000 180	Доходы бюджетов муниципальных районов от возврата автономными учреждениями остатков субсидий прошлых лет
099	2 18 05030 05 0000 180	Доходы бюджетов муниципальных районов от возврата иными организациями остатков субсидий прошлых лет
099	2 19 00000 05 0000 151	Возврат остатков субсидий, субвенций и иных межбюджетных трансфертов, имеющих целевое назначение, прошлых лет из бюджетов муниципальных районов
152		АДМИНИСТРАЦИЯ ГРЯЗОВЕЦКОГО МУНИЦИПАЛЬНОГО РАЙОНА
152	1 11 05093 05 0000 120	Доходы от предоставления на платной основе парковок (парковочных мест), расположенных на автомобильных дорогах общего пользования местного значения и местах внеуличной дорожной сети, относящихся к собственности муниципальных районов
152	1 11 09045 05 0000 120	Прочие поступления от использования имущества, находящегося в собственности муниципальных районов (за исключением имущества муниципальных бюджетных и автономных учреждений, а также имущества муниципальных унитарных предприятий, в том числе казенных)
152	1 13 01075 05 0000 130	Доходы от оказания информационных услуг органами местного самоуправления муниципальных районов, казенными учреждениями муниципальных районов
152	1 13 01540 05 0000 130	Плата за оказание услуг по присоединению объектов дорожного сервиса к автомобильным дорогам общего пользования местного значения, зачисляемая в бюджеты муниципальных районов
152	1 13 02995 05 0000 130	Прочие доходы от компенсации затрат бюджетов муниципальных районов
152	1 16 23051 05 0000 140	Доходы от возмещения ущерба при возникновении страховых случаев по обязательному страхованию гражданской ответственности, когда выгодоприобретателями выступают получатели средств бюджетов муниципальных районов
152	1 16 23052 05 0000 140	Доходы от возмещения ущерба при возникновении иных страховых случаев, когда выгодоприобретателями выступают получатели средств бюджетов муниципальных районов
152	1 16 33050 05 0000 140	Денежные взыскания (штрафы) за нарушение законодательства Российской Федерации о контрактной системе в сфере закупок товаров, работ, услуг для обеспечения государственных и муниципальных нужд для нужд муниципальных районов
152	1 16 37040 05 0000 140	Поступления сумм в возмещение вреда, причиняемого автомобильным дорогам местного значения транспортными средствами, осуществляющими перевозки тяжеловесных и (или) крупногабаритных грузов, зачисляемые в бюджеты муниципальных районов
152	1 16 46000 05 0000 140	Поступления сумм в возмещение ущерба в связи с нарушением исполнителем (подрядчиком) условий государственных контрактов или иных договоров, финансируемых за счет средств муниципальных дорожных фондов муниципальных районов, либо в связи с уклонением от заключения таких контрактов или иных договоров
152	1 16 90050 05 0001 140	Прочие поступления от денежных взысканий (штрафов КДН) и иных сумм в возмещение ущерба, зачисляемые в бюджеты муниципальных районов
152	1 16 90050 05 0002 140	Прочие поступления от денежных взысканий (штрафов АК) и иных сумм в возмещение ущерба, зачисляемые в бюджеты муниципальных районов
152	1 16 90050 05 0003 140	Прочие поступления от денежных взысканий (штрафов за нарушение природоохранного законодательства) и иных сумм в возмещение ущерба, зачисляемые в бюджеты муниципальных районов
152	1 17 01050 05 0000 180	Невыясненные поступления, зачисляемые в бюджеты муниципальных районов
152	1 17 05050 05 0000 180	Прочие неналоговые доходы бюджетов муниципальных районов
152	2 07 05010 05 0000 180	Безвозмездные поступления от физических и юридических лиц на финансовое обеспечение дорожной деятельности, в том числе добровольных пожертвований, в отношении автомобильных дорог общего пользования местного значения муниципальных районов
152	2 07 05020 05 0000 180	Поступления от денежных пожертвований, предоставляемых физическими лицами получателям средств бюджетов муниципальных районов
152	2 07 05030 05 0000 180	Прочие безвозмездные поступления в бюджеты муниципальных районов
162		УПРАВЛЕНИЕ ПО ИМУЩЕСТВЕННЫМ И ЗЕМЕЛЬНЫМ ОТНОШЕНИЯМ ГРЯЗОВЕЦ-КОГО МУНИЦИПАЛЬНОГО РАЙОНА ВОЛОГОДСКОЙ ОБЛАСТИ
162	1 08 07150 01 1000 110	Государственная пошлина за выдачу разрешения на установку рекламной конструкции
162	1 08 07150 01 4000 110	Государственная пошлина за выдачу разрешения на установку рекламной конструкции
162	1 11 01050 05 0000 120	Доходы в виде прибыли, приходящейся на доли в уставных (складочных) капиталах хозяйственных товариществ и обществ, или дивидендов по акциям, принадлежащим муниципальным районам
162	1 11 02085 05 0000 120	Доходы от размещения сумм, аккумулируемых в ходе проведения аукционов по продаже акций, находящихся в собственности бюджетов муниципальных районов
162	1 11 05013 10 0000 120	Доходы, получаемые в виде арендной платы за земельные участки, государственная собственность на которые не разграничена и которые расположены в границах сельских поселений, а также средства от продажи права на заключение договоров аренды указанных земельных участков
162	1 11 05013 13 0000 120	Доходы, получаемые в виде арендной платы за земельные участки, государственная собственность на которые не разграничена и которые расположены в границах городских поселений, а также средства от продажи права на заключение договоров аренды указанных земельных участков
162	1 11 05025 05 0000 120	Доходы, получаемые в виде арендной платы, а также средства от продажи права на заключение договоров аренды за земли, находящиеся в собственности муниципальных районов (за исключением земельных участков муниципальных бюджетных и автономных учреждений)
162	1 11 05027 05 0000 120	Доходы, получаемые в виде арендной платы за земельные участки, расположенные в полосе отвода автомобильных дорог общего пользования местного значения, находящихся в собственности муниципальных районов
162	1 11 05035 05 0000 120	Доходы от сдачи в аренду имущества, находящегося в оперативном управлении органов управления муниципальных районов и созданных ими учреждений (за исключением имущества муниципальных бюджетных и автономных учреждений)
162	1 11 05075 05 0000 120	Доходы от сдачи в аренду имущества, составляющих казну муниципальных районов (за исключением земельных участков)
162	1 11 05313 10 0000 120	Плата по соглашениям об установлении сервитута, заключенным органами местного самоуправления муниципальных районов, государственными или муниципальными предприятиями либо государственными или муниципальными учреждениями в отношении земельных участков, государственная собственность на которые не разграничена и которые расположены в границах сельских поселений
162	1 11 05313 13 0000 120	Плата по соглашениям об установлении сервитута, заключенным органами местного самоуправления муниципальных районов, государственными или муниципальными предприятиями либо государственными или муниципальными учреждениями в отношении земельных участков, государственная собственность на которые не разграничена и которые расположены в границах городских поселений
162	1 11 05314 10 0000 120	Плата по соглашениям об установлении сервитута, заключенным органами местного самоуправления сельских поселений, государственными или муниципальными предприятиями либо государственными или муниципальными учреждениями в отношении земельных участков, государственная собственность на которые не разграничена и которые расположены в границах сельских поселений
162	1 11 05314 13 0000 120	Плата по соглашениям об установлении сервитута, заключенным органами местного самоуправления городских поселений, государственными или муниципальными предприятиями либо государственными или муниципальными учреждениями в отношении земельных участков, государственная собственность на которые не разграничена и которые расположены в границах городских поселений
162	1 11 05325 05 0000 120	Плата по соглашениям об установлении сервитута, заключенным органами местного самоуправления муниципальных районов, государственными или муниципальными предприятиями либо государственными или муниципальными учреждениями в отношении земельных участков, находящихся в собственности муниципальных районов
162	1 11 07015 05 0000 120	Доходы от перечисления части прибыли, остающейся после уплаты налогов и иных обязательных платежей муниципальных унитарных предприятий, созданных муниципальными районами
162	1 11 08050 05 0000 120	Средства, получаемые от передачи имущества, находящегося в собственности муниципальных районов (за исключением имущества муниципальных бюджетных и автономных учреждений, а также имущества муниципальных унитарных предприятий, в том числе казенных), в залог, в доверительное управление
162	1 11 09035 05 0000 120	Доходы от эксплуатации и использования имущества автомобильных дорог, находящихся в собственности муниципальных районов
162	1 11 09045 05 0000 120	Прочие поступления от использования имущества, находящегося в собственности муниципальных районов (за исключением имущества муниципальных бюджетных и автономных учреждений, а также имущества муниципальных унитарных предприятий, в том числе казенных)
162	1 13 02065 05 0000 130	Доходы, поступающие в порядке возмещения расходов, понесенных в связи с эксплуатацией имущества муниципальных районов
162	1 13 02995 05 0000 130	Прочие доходы от компенсации затрат бюджетов муниципальных районов
162	1 14 01050 05 0000 410	Доходы от продажи квартир, находящихся в собственности муниципальных районов
162	1 14 02052 05 0000 410	Доходы от реализации имущества, находящегося в оперативном управлении учреждений, находящихся в ведении органов управления муниципальных районов (за исключением имущества муниципальных бюджетных и автономных учреждений), в части реализации основных средств по указанному имуществу
162	1 14 02053 05 0000 410	Доходы от реализации иного имущества, находящегося в собственности муниципальных районов (за исключением имущества муниципальных бюджетных и автономных учреждений, а также имущества муниципальных унитарных предприятий, в том числе казенных), в части реализации основных средств по указанному имуществу
162	1 14 02052 05 0000 440	Доходы от реализации имущества, находящегося в оперативном управлении учреждений, находящихся в ведении органов управления муниципальных районов (за исключением имущества муниципальных бюджетных и автономных учреждений), в части реализации материальных запасов по указанному имуществу
162	1 14 02053 05 0000 440	Доходы от реализации иного имущества, находящегося в собственности муниципальных районов (за исключением имущества муниципальных бюджетных и автономных учреждений, а также имущества муниципальных унитарных предприятий, в том числе казенных), в части реализации материальных запасов по указанному имуществу
162	1 14 02058 05 0000 410	Доходы от реализации недвижимого имущества бюджетных, автономных учреждений, находящегося в собственности муниципальных районов, в части реализации основных средств
162	1 14 03050 05 0000 410	Средства от распоряжения и реализации конфискованного и иного имущества, обращенного в доходы муниципальных районов (в части реализации основных средств по указанному имуществу)
162	1 14 03050 05 0000 440	Средства от распоряжения и реализации конфискованного и иного имущества, обращенного в доходы муниципальных районов (в части реализации материальных запасов по указанному имуществу)
162	1 14 06013 10 0000 430	Доходы от продажи земельных участков, государственная собственность на которые не разграничена и которые расположены в границах сельских поселений
162	1 14 06013 13 0000 430	Доходы от продажи земельных участков, государственная собственность на которые не разграничена и которые расположены в границах городских поселений
162	1 14 06025 05 0000 430	Доходы от продажи земельных участков, находящихся в собственности муниципальных районов (за исключением земельных участков муниципальных бюджетных и автономных учреждений)
162	1 14 06045 05 0000 430	Доходы от продажи земельных участков, находящихся в собственности муниципальных районов, находящихся в пользовании бюджетных и автономных учреждений
162	1 14 06313 05 0000 430	Плата за увеличение площади земельных участков, находящихся в частной собственности, в результате перераспределения таких земельных участков и земель (или) земельных участков, государственная собственность на которые не разграничена и которые расположены в границах межселенных территорий муниципальных районов

ОФИЦИАЛЬНО

162	1 14 06313 10 0000 430	Плата за увеличение площади земельных участков, находящихся в частной собственности, в результате перераспределения таких земельных участков и земель (или) земельных участков, государственная собственность на которые не разграничена и которые расположены в границах сельских поселений
162	1 14 06313 13 0000 430	Плата за увеличение площади земельных участков, находящихся в частной собственности, в результате перераспределения таких земельных участков и земель (или) земельных участков, государственная собственность на которые не разграничена и которые расположены в границах городских поселений
162	1 16 23051 05 0000 140	Доходы от возмещения ущерба при возникновении страховых случаев по обязательному страхованию гражданской ответственности, когда выгодоприобретателями выступают получатели средств бюджетов муниципальных районов
162	1 16 23052 05 0000 140	Доходы от возмещения ущерба при возникновении иных страховых случаев, когда выгодоприобретателями выступают получатели средств бюджетов муниципальных районов
162	1 16 90050 05 0000 140	Прочие поступления от денежных взысканий (штрафов) и иных сумм в возмещение ущерба, зачисляемые в бюджеты муниципальных районов
162	1 17 01050 05 0000 180	Невыясненные поступления, зачисляемые в бюджеты муниципальных районов
162	1 17 05050 05 0000 180	Прочие неналоговые доходы бюджетов муниципальных районов

Приложение № 6 к решению Земского Собрания района
«О бюджете Грязовецкого муниципального района на 2017 год и плановый период 2018 – 2019 годов»

Перечень главных администраторов источников внутреннего финансирования дефицита бюджета Грязовецкого муниципального района на 2017 год и плановый период 2018 и 2019 годов

КОД		Наименование
администратора	источника финансирования дефицита	
1	2	3
УПРАВЛЕНИЕ ФИНАНСОВ ГРЯЗОВЕЦКОГО МУНИЦИПАЛЬНОГО РАЙОНА		
099	01 02 00 00 05 0000 710	Получение кредитов от кредитных организаций бюджетами муниципальных районов в валюте Российской Федерации
099	01 02 00 00 05 0000 810	Погашение бюджетами муниципальных районов кредитов от кредитных организаций в валюте Российской Федерации
099	01 03 01 00 05 0000 710	Получение кредитов от других бюджетов бюджетной системы Российской Федерации бюджетами муниципальных районов в валюте Российской Федерации
099	01 03 01 00 05 0000 810	Погашение бюджетами муниципальных районов кредитов от других бюджетов бюджетной системы Российской Федерации в валюте Российской Федерации
099	01 05 02 01 05 0000 510	Увеличение прочих остатков денежных средств бюджетов муниципальных районов
099	01 05 02 01 05 0000 610	Уменьшение прочих остатков денежных средств бюджетов муниципальных районов
099	01 06 04 01 05 0000 810	Исполнение муниципальных гарантий муниципальных районов в валюте Российской Федерации в случае, если исполнение гарантом муниципальных гарантий ведет к возникновению права регрессного требования гаранта к принципалу либо обусловлено уступкой гаранту прав требования бенефициара к принципалу
УПРАВЛЕНИЕ ПО ИМУЩЕСТВЕННЫМ И ЗЕМЕЛЬНЫМ ОТНОШЕНИЯМ ГРЯЗОВЕЦКОГО МУНИЦИПАЛЬНОГО РАЙОНА ВОЛОГОДСКОЙ ОБЛАСТИ		
162	01 06 01 00 05 0000 630	Средства от продажи акций и иных форм участия в капитале, находящихся в собственности муниципальных районов

Приложение № 7 к решению Земского Собрания района
«О бюджете Грязовецкого муниципального района на 2017 год и плановый период 2018 – 2019 годов»

РАСПРЕДЕЛЕНИЕ БЮДЖЕТНЫХ АССИГНОВАНИЙ ПО РАЗДЕЛАМ, ПОДРАЗДЕЛАМ КЛАССИФИКАЦИИ РАСХОДОВ БЮДЖЕТОВ НА 2017 ГОД

(тыс. руб.)

Наименование	Раздел	Подраздел	Сумма
1	2	3	4
Общегосударственные вопросы	01		53 690,4
Функционирование высшего должностного лица субъекта РФ и муниципального образования	01	02	1 779,1
Функционирование законодательных (представительных) органов государственной власти и представительных органов муниципальных образований	01	03	2 138,3
Функционирование Правительства Российской Федерации, высших исполнительных органов государственной власти субъектов Российской Федерации, местных администраций	01	04	34 804,8
из них межбюджетные трансферты	01	04	2 990,1
Обеспечение деятельности финансовых, налоговых и таможенных органов и органов финансового (финансово - бюджетного) надзора	01	06	7 255,3
Расходы на организацию и проведение выборов	01	07	1 155,4
Резервные фонды	01	11	27,0
Другие общегосударственные вопросы	01	13	6 530,5
из них межбюджетные трансферты	01	13	4 047,2
Национальная безопасность и правоохранительная деятельность	03		1 020,1
защита населения и территории от чрезвычайных ситуаций природного и техногенного характера, гражданская оборона	03	09	990,1
Другие вопросы в области национальной безопасности и правоохранительной деятельности	03	14	30,0
Национальная экономика	04		33 521,4
Транспорт	04	08	300,0
Дорожное хозяйство (дорожные фонды)	04	09	22 756,5
из них межбюджетные трансферты	04	09	2 192,5
Связь и информатика	04	10	1 565,2
Другие вопросы в области национальной экономики	04	12	8 899,7
Жилищно- коммунальное хозяйство	05		4 244,5
Жилищное хозяйство	05	01	2 914,5
Коммунальное хозяйство	05	02	1 330,0
Охрана окружающей среды	06		780,0
Другие вопросы в области охраны окружающей среды	06	05	780,0
Образование	07		381 545,8
Дошкольное образование	07	01	116 529,9
из них межбюджетные трансферты	07	01	90 053,9
Общее образование	07	02	240 812,2
из них межбюджетные трансферты	07	02	145 291,3
Молодежная политика и оздоровление детей	07	07	2 036,6
Другие вопросы в области образования	07	09	22 167,1
из них межбюджетные трансферты	07	09	167,8
Культура, кинематография	08		26 013,4
Культура	08	01	21 078,9
Другие вопросы в области культуры, кинематографии	08	04	4 934,5
ЗДРАВООХРАНЕНИЕ	09		345,7
Санитарно-эпидемиологическое благополучие	09	07	285,7
из них межбюджетные трансферты	09	07	285,7
Другие вопросы в области здравоохранения	09	09	60,0
Социальная политика	10		16 295,1
Пенсионное обеспечение	10	01	6 374,3
Социальное обеспечение населения	10	03	4 543,6
из них межбюджетные трансферты	10	03	1 910,3
Охрана семьи и детства	10	04	5 177,2
из них межбюджетные трансферты	10	04	5 177,2
Другие вопросы в области социальной политики	10	06	200,0
ФИЗИЧЕСКАЯ КУЛЬТУРА И СПОРТ	11		21 106,7
Физическая культура	11	01	20 965,7
Массовый спорт	11	02	141,0
Средства массовой информации	12		1 000,0
Периодическая печать и издательства	12	02	1 000,0
Обслуживание государственного и муниципального долга	13		1 660,0
Обслуживание государственного внутреннего и муниципального долга	13	01	1 660,0
Межбюджетные трансферты общего характера бюджетам бюджетной системы РФ	14		42 286,7
Дотация на выравнивание бюджетной обеспеченности субъектов РФ и муниципальных образований	14	01	21 175,2
из них межбюджетные трансферты	14	01	3 962,3
Иные дотации	14	02	21 111,5
ИТОГО			583 509,8

Приложение № 8 к решению Земского Собрания района
«О бюджете Грязовецкого муниципального района на 2017 год и плановый период 2018 – 2019 годов»

Распределение бюджетных ассигнований по разделам, подразделам, целевым статьям (муниципальным программам и непрограммным направлениям деятельности), группам (группам и подгруппам) видов расходов классификации расходов бюджетов на 2017 год

(тыс. руб.)

Наименование	Раздел	Подраздел	Целевая статья	Вид расходов	Сумма
1	2	3	4	5	6
Общегосударственные вопросы	01	00			53 690,4
Функционирование высшего должностного лица субъекта РФ и муниципального образования	01	02			1 779,1
Муниципальная программа «Совершенствование муниципального управления в Грязовецком муниципальном районе на 2017-2019 годы»	01	02	15 0 00 00000		1 779,1
подпрограмма «Создание условий для обеспечения выполнения органами местного самоуправления своих полномочий»	01	02	15 1 00 00000		5,6
Основное мероприятие «Комплекс работ и услуг по обеспечению органов местного самоуправления, лиц замещающих муниципальные должности, работников органов местного самоуправления необходимым оборудованием, оргтехникой, транспортом, зданиями, сооружениями и другими видами материально-технических средств в целях их стабильного функционирования, исполнения ими полномочий и должностных обязанностей»	01	02	15 1 01 00000		5,6
Расходы на обеспечение функций органов местного самоуправления	01	02	15 1 01 00190		5,6
Расходы на выплаты персоналу государственных (муниципальных) органов	01	02	15 1 01 00190	120	5,6
«подпрограмма «Совершенствование системы муниципальной службы в Грязовецком муниципальном районе»	01	02	15 2 00 00000		1 773,5
Основное мероприятие «Совершенствование организационных и правовых механизмов профессиональной служебной деятельности муниципальных служащих органов местного самоуправления района»	01	02	15 2 01 00000		1 773,5
Расходы на обеспечение функций органов местного самоуправления	01	02	15 2 01 00190		1 773,5
Расходы на выплаты персоналу государственных (муниципальных) органов	01	02	15 2 01 00190	120	1 773,5
Функционирование законодательных (представительных) органов государственной власти и представительных органов муниципальных образований	01	03			2 138,3
Муниципальная программа «Совершенствование муниципального управления в Грязовецком муниципальном районе на 2017-2019 годы»	01	03	15 0 00 00000		2 138,3
подпрограмма «Создание условий для обеспечения выполнения органами местного самоуправления своих полномочий»	01	03	15 1 00 00000		686,0
Основное мероприятие «Комплекс работ и услуг по обеспечению органов местного самоуправления, лиц замещающих муниципальные должности, работников органов местного самоуправления необходимым оборудованием, оргтехникой, транспортом, зданиями, сооружениями и другими видами материально-технических средств в целях их стабильного функционирования, исполнения ими полномочий и должностных обязанностей»	01	03	15 1 01 00000		686,0
Расходы на обеспечение функций органов местного самоуправления	01	03	15 1 01 00190		686,0
Иные закупки товаров, работ и услуг для обеспечения государственных (муниципальных) нужд	01	03	15 1 01 00190	240	647,3
Уплата налогов, сборов и иных платежей	01	03	15 1 01 00190	850	38,7
«подпрограмма «Совершенствование системы муниципальной службы в Грязовецком муниципальном районе»	01	03	15 2 00 00000		1 452,3
Основное мероприятие «Совершенствование организационных и правовых механизмов профессиональной служебной деятельности муниципальных служащих органов местного самоуправления района»	01	03	15 2 01 00000		1 452,3
Расходы на обеспечение функций органов местного самоуправления	01	03	15 2 01 00190		1 452,3
Расходы на выплаты персоналу государственных (муниципальных) органов	01	03	15 2 01 00190	120	1 449,3
Иные закупки товаров, работ и услуг для обеспечения государственных (муниципальных) нужд	01	03	15 2 01 00190	240	3,0
Функционирование Правительства Российской Федерации, высших исполнительных органов государственной власти субъектов Российской Федерации, местных администраций	01	04			34 804,8
Муниципальная программа «Совершенствование муниципального управления в Грязовецком муниципальном районе на 2017-2019 годы»	01	04	15 0 00 00000		34 804,8
подпрограмма «Создание условий для обеспечения выполнения органами местного самоуправления своих полномочий»	01	04	15 1 00 00000		8 063,8
Основное мероприятие «Комплекс работ и услуг по обеспечению органов местного самоуправления, лиц замещающих муниципальные должности, работников органов местного самоуправления необходимым оборудованием, оргтехникой, транспортом, зданиями, сооружениями и другими видами материально-технических средств в целях их стабильного функционирования, исполнения ими полномочий и должностных обязанностей»	01	04	15 1 01 00000		8 063,8
Расходы на обеспечение функций органов местного самоуправления	01	04	15 1 01 00190		7 778,0
Расходы на выплаты персоналу государственных (муниципальных) органов	01	04	15 1 01 00190	120	50,0
Иные закупки товаров, работ и услуг для обеспечения государственных (муниципальных) нужд	01	04	15 1 01 00190	240	7 469,6
Уплата налогов, сборов и иных платежей	01	04	15 1 01 00190	850	258,4
Расходы на обеспечение функций органов местного самоуправления (глава администрации)	01	04	15 1 01 00191		4,0
Расходы на выплаты персоналу государственных (муниципальных) органов	01	04	15 1 01 00191	120	4,0
Осуществление отдельных государственных полномочий в соответствии с законом области от 17 декабря 2007 года № 1720-ОЗ «О наделении органов местного самоуправления отдельными государственными полномочиями по организации и осуществлению деятельности по опеке и попечительству и по социальной поддержке детей-сирот и детей, оставшихся без попечения родителей (за исключением детей обучающихся в федеральных образовательных учреждениях), лиц из числа детей указанных категорий»	01	04	15 1 01 72060		185,8
Иные закупки товаров, работ и услуг для обеспечения государственных (муниципальных) нужд	01	04	15 1 01 72060	240	185,8
Осуществление отдельных государственных полномочий в соответствии с законом области от 28 апреля 2006 года № 1443-ОЗ «О наделении органов местного самоуправления муниципальных районов и городских округов Вологодской области отдельными государственными полномочиями в сфере архивного дела»	01	04	15 1 01 72190		96,0
Иные закупки товаров, работ и услуг для обеспечения государственных (муниципальных) нужд	01	04	15 1 01 72190	240	96,0
«подпрограмма «Совершенствование системы муниципальной службы в Грязовецком муниципальном районе»»	01	04	15 2 00 00000		26 741,0
Основное мероприятие «Совершенствование организационных и правовых механизмов профессиональной служебной деятельности муниципальных служащих органов местного самоуправления района»	01	04	15 2 01 00000		26 741,0
Расходы на обеспечение функций органов местного самоуправления	01	04	15 2 01 00190		22 633,8
Расходы на выплаты персоналу государственных (муниципальных) органов	01	04	15 2 01 00190	120	22 563,8
Иные закупки товаров, работ и услуг для обеспечения государственных (муниципальных) нужд	01	04	15 2 01 00190	240	70,0
Расходы на обеспечение функций органов местного самоуправления (глава администрации)	01	04	15 2 01 00191		1 398,9
Расходы на выплаты персоналу государственных (муниципальных) органов	01	04	15 2 01 00191	120	1 398,9
Осуществление отдельных государственных полномочий в соответствии с законом области от 17 декабря 2007 года № 1720-ОЗ «О наделении органов местного самоуправления отдельными государственными полномочиями по организации и осуществлению деятельности по опеке и попечительству и по социальной поддержке детей-сирот и детей, оставшихся без попечения родителей (за исключением детей обучающихся в федеральных образовательных учреждениях), лиц из числа детей указанных категорий»	01	04	15 2 01 72060		1 263,6
Расходы на выплаты персоналу государственных (муниципальных) органов	01	04	15 2 01 72060	120	1 263,6
Осуществление отдельных государственных полномочий в сфере административных отношений в соответствии с законом области от 28 ноября 2005 года № 1369-ОЗ «О наделении органов местного самоуправления отдельными государственными полномочиями в сфере административных отношений»	01	04	15 2 01 72140		786,4
Расходы на выплаты персоналу государственных (муниципальных) органов	01	04	15 2 01 72140	120	786,4
Осуществление отдельных государственных полномочий в соответствии с законом области от 28 июня 2006 года № 1465-ОЗ «О наделении органов местного самоуправления отдельными государственными полномочиями в сфере охраны окружающей среды»	01	04	15 2 01 72180		223,6
Расходы на выплаты персоналу государственных (муниципальных) органов	01	04	15 2 01 72180	120	223,6
Осуществление отдельных государственных полномочий в соответствии с законом области от 28 апреля 2006 года № 1443-ОЗ «О наделении органов местного самоуправления муниципальных районов и городских округов Вологодской области отдельными государственными полномочиями в сфере архивного дела»	01	04	15 2 01 72190		335,4
Расходы на выплаты персоналу государственных (муниципальных) органов	01	04	15 2 01 72190	120	335,4
Осуществление отдельных государственных полномочий в соответствии с законом области от 1 февраля 2013 года № 2985-ОЗ «О наделении органов местного самоуправления отдельными государственными полномочиями по обеспечению жилыми помещениями детей-сирот и детей, оставшихся без попечения родителей»	01	04	15 2 01 72200		61,3
Расходы на выплаты персоналу государственных (муниципальных) органов	01	04	15 2 01 72200	120	61,3
Осуществление отдельных государственных полномочий в соответствии с законом области от 5 октября 2006 года № 1501-ОЗ «О наделении органов местного самоуправления муниципальных районов и городских округов Вологодской области отдельными государственными полномочиями в сфере регулирования цен (тарифов)»	01	04	15 2 01 72210		38,0
Расходы на выплаты персоналу государственных (муниципальных) органов	01	04	15 2 01 72210	120	38,0
Обеспечение деятельности финансовых, налоговых и таможенных органов и органов финансового (финансово - бюджетного) надзора	01	06			7 255,3

ОФИЦИАЛЬНО

Муниципальная программа «Повышение эффективности управления финансами в Грязовецком муниципальном районе на 2015-2017 гг.»	01	06	13 1 00 00000		6 091,8
Основное мероприятие «Обеспечение деятельности Управления финансов района, как ответственного исполнителя муниципальной программы»	01	06	13 1 01 00000		6 091,8
Расходы на обеспечение функций органов местного самоуправления	01	06	13 1 01 00190		6 091,8
Расходы на выплату персоналу государственных (муниципальных) органов	01	06	13 1 01 00190	120	5 895,6
Иные закупки товаров, работ и услуг для обеспечения государственных (муниципальных) нужд	01	06	13 1 01 00190	240	172,0
Уплата налогов, сборов и иных платежей	01	06	13 1 01 00190	850	24,2
Муниципальная программа «Совершенствование муниципального управления в Грязовецком муниципальном районе на 2017-2019 годы»	01	06	15 0 00 00000		255,8
подпрограмма «Создание условий для обеспечения выполнения органами местного самоуправления своих полномочий»	01	06	15 1 00 00000		200,8
Основное мероприятие «Комплекс работ и услуг по обеспечению органов местного самоуправления, лиц замещающих муниципальные должности, работников органов местного самоуправления необходимым оборудованием, оргтехникой, транспортом, зданиями, сооружениями и другими видами материально-технических средств в целях их стабильного функционирования, исполнения ими полномочий и должностных обязанностей»	01	06	15 1 01 00000		200,8
Расходы на обеспечение функций органов местного самоуправления	01	06	15 1 01 00190		200,8
Иные закупки товаров, работ и услуг для обеспечения государственных (муниципальных) нужд	01	06	15 1 01 00190	240	200,8
«подпрограмма «Совершенствование системы муниципальной службы в Грязовецком муниципальном районе»»	01	06	15 2 00 00000		55,0
Основное мероприятие «Совершенствование организационных и правовых механизмов профессиональной служебной деятельности муниципальных служащих органов местного самоуправления района»	01	06	15 2 01 00000		55,0
Расходы на обеспечение функций органов местного самоуправления	01	06	15 2 01 00190		55,0
Иные закупки товаров, работ и услуг для обеспечения государственных (муниципальных) нужд	01	06	15 2 01 00190	240	55,0
Обеспечение деятельности Контрольно-счетной палаты	01	06	92 0 00 00000		907,7
Расходы на обеспечение функций органов местного самоуправления	01	06	92 0 00 00190		300,1
Расходы на выплаты персоналу государственных (муниципальных) органов	01	06	92 0 00 00190	120	300,0
Уплата налогов, сборов и иных платежей	01	06	92 0 00 00190	850	0,1
Руководитель КСП муниципального образования и его заместители	01	06	92 1 00 00000		607,6
Расходы на обеспечение функций органов местного самоуправления	01	06	92 1 00 00190		607,6
Расходы на выплаты персоналу государственных (муниципальных) органов	01	06	92 1 00 00190	120	607,6
Обеспечение проведения выборов и референдумов	01	07			1 155,4
Обеспечение деятельности аппарата Земского Собрания района	01	07	95 0 00 00000		1 155,4
Расходы на организацию и проведение выборов	01	07	95 0 00 21800		1 155,4
Иные закупки товаров, работ и услуг для обеспечения государственных (муниципальных) нужд	01	07	95 0 00 21800	240	1 155,4
Резервные фонды	01	11			27,0
резервные фонды исполнительных органов местного самоуправления района	01	11	70 1 00 00000		27,0
резервные средства	01	11	70 1 00 00000	870	27,0
Другие общегосударственные вопросы	01	13			6 530,5
Муниципальная программа «Развитие образования и реализация молодежной политики в Грязовецком районе на 2015-2017 годы»	01	13	01 0 00 00000		55,0
подпрограмма «Развитие отдыха, оздоровления и занятости детей и молодежи»	01	13	01 3 00 00000		55,0
Основное мероприятие «Организация и обеспечение отдыха и оздоровления детей и молодежи в лагерях с дневным пребыванием, организация отдыха и оздоровления»	01	13	01 3 01 00000		55,0
Организация и обеспечение отдыха и оздоровления детей и молодежи	01	13	01 3 01 20030		55,0
Расходы на выплату персоналу государственных (муниципальных) органов	01	13	01 3 01 20030	120	55,0
Муниципальная программа «Поддержка малого и среднего предпринимательства в Грязовецком муниципальном районе на 2015-2017 годы»	01	13	09 0 00 00000		10,0
Основное мероприятие «Организация и проведение районных конкурсов для малого и среднего предпринимательства, содействие участию субъектов малого и среднего предпринимательства в конкурсах, выставках и ярмарках»	01	13	09 1 09 00000		10,0
проведение конкурсов для малого и среднего предпринимательства	01	13	09 1 09 20910		10,0
Иные закупки товаров, работ и услуг для обеспечения государственных (муниципальных) нужд	01	13	09 1 09 20910	240	10,0
Муниципальная программа «Совершенствование муниципального управления в Грязовецком муниципальном районе на 2017-2019 годы»	01	13	15 0 00 00000		5 895,3
«Подпрограмма «Совершенствование системы муниципальной службы в Грязовецком муниципальном районе»	01	13	15 2 00 00000		988,3
Основное мероприятие «Совершенствование организационных и правовых механизмов профессиональной служебной деятельности муниципальных служащих органов местного самоуправления района»	01	13	15 2 01 00000		988,3
доплата за звание «Почетный гражданин»	01	13	15 2 01 21960		738,3
иные выплаты населению	01	13	15 2 01 21960	360	738,3
Организация и проведение районного Праздника труда	01	13	15 2 01 21980		250,0
Субсидия бюджетным учреждениям	01	13	15 2 01 21980	610	250,0
Подпрограмма «Снижение административных барьеров и повышение доступности муниципальных услуг, в том числе на базе многофункционального центра»	01	13	15 4 00 00000		4 907,0
Основное мероприятие «Совершенствование деятельности многофункционального центра»	01	13	15 4 01 00000		4 907,0
Расходы на обеспечение деятельности (оказание услуг) муниципальных учреждений	01	13	15 4 01 00590		1 000,0
Субсидии бюджетным учреждениям	01	13	15 4 01 00590	610	1 000,0
Осуществление отдельных государственных полномочий в соответствии с законом области от 10 декабря 2014 года № 3526-ОЗ «О наделении органов местного самоуправления отдельными государственными полномочиями по организации деятельности многофункциональных центров предоставления государственных и муниципальных услуг»	01	13	15 4 01 72250		3 907,0
Субсидии бюджетным учреждениям	01	13	15 4 01 72250	610	3 907,0
Расходы на проведение мероприятий по предотвращению распространения сорного растения борщевик Сосновского	01	13	91 0 00 71400		140,2
Иные закупки товаров, работ и услуг для обеспечения государственных (муниципальных) нужд	01	13	91 0 00 71400	240	140,2
Мероприятия в области управления и распоряжения объектами муниципальной собственности района	01	13	94 0 00 21870		230,0
Иные закупки товаров, работ и услуг для обеспечения государственных (муниципальных) нужд	01	13	94 0 00 21870	240	230,0
Осуществление расходов на содержание имущества казны Грязовецкого муниципального района	01	13	94 0 00 21890		200,0
Иные закупки товаров, работ и услуг для обеспечения государственных (муниципальных) нужд	01	13	94 0 00 21890	240	200,0
Национальная безопасность и правоохранительная деятельность	03	00			1 020,1
Защита населения и территории от чрезвычайных ситуаций природного и техногенного характера, гражданская оборона	03	09			990,1
Обеспечение деятельности администрации Грязовецкого муниципального района	03	09	91 0 00 00000		50,0
Содержание аварийно-спасательных служб	03	09	91 0 00 21550		50,0
Иные закупки товаров, работ и услуг для обеспечения государственных (муниципальных) нужд	03	09	91 0 00 21550	240	50,0
Иные закупки товаров, работ и услуг для обеспечения государственных (муниципальных) нужд	03	09	91 0 00 21520	240	50,0
Муниципальная программа «Развитие единой дежурно-диспетчерской службы Грязовецкого муниципального района на 2015-2017 годы»	03	09	14 1 00 00000		940,1
Основное мероприятие «Обеспечение повседневной деятельности ЕДДС»	03	09	14 1 04 00000		940,1
Расходы на обеспечение функций органов местного самоуправления	03	09	14 1 04 00190		940,1
Расходы на выплаты персоналу государственных (муниципальных) органов	03	09	14 1 04 00190	120	940,1
Другие вопросы в области национальной безопасности и правоохранительной деятельности	03	14			30,0
Муниципальная программа «Обеспечение законности, правопорядка и общественной безопасности в Грязовецком муниципальном районе на 2015-2017 годы»	03	14	11 0 00 00000		30,0
Основное мероприятие «Предупреждение безпризорности, безнадзорности, профилактика правонарушений несовершеннолетних»	03	14	11 1 01 00000		30,0
Мероприятия по профилактике правонарушений несовершеннолетних	03	14	11 1 01 21110		30,0
Иные закупки товаров, работ и услуг для обеспечения государственных (муниципальных) нужд	03	14	11 1 01 21110	240	30,0
Национальная экономика	04	00			33 521,4
Транспорт	04	08			300,0
Муниципальная программа «Развитие сети автомобильных дорог местного значения и обеспечение транспортного обслуживания населения в Грязовецком муниципальном районе на 2015-2017 годы»	04	08	07 1 00 00000		300,0
Основное мероприятие «Выделение субсидии на возмещение части затрат, связанных с транспортным обслуживанием населения района железнодорожным транспортом»	04	08	07 1 05 00000		300,0
Проведение отдельных мероприятий в области железнодорожного транспорта	04	08	07 1 05 20740		300,0
Субсидии юридическим лицам (кроме некоммерческих организаций), индивидуальным предпринимателям, физическим лицам - производителям товаров, работ, услуг	04	08	07 1 05 20740	810	300,0
Дорожное хозяйство (дорожные фонды)	04	09			22 756,5
Муниципальная программа «Развитие сети автомобильных дорог местного значения и обеспечение транспортного обслуживания населения в Грязовецком муниципальном районе на 2015-2017 годы»	04	09	07 1 00 00000		22 756,5
Основное мероприятие «Осуществление содержания автомобильных дорог общего пользования местного значения»	04	09	07 1 01 00000		7 904,4
Расходы за счет средств Дорожного фонда района	04	09	07 1 01 20710		7 904,4
Иные межбюджетные трансферты	04	09	07 1 01 20710	540	7 904,4
Основное мероприятие «Проведение ремонта автомобильных дорог общего пользования местного значения и искусственных сооружений»	04	09	07 1 02 00000		14 852,1
Расходы за счет средств Дорожного фонда района	04	09	07 1 02 20710		12 659,6
Иные закупки товаров, работ и услуг для обеспечения государственных (муниципальных) нужд	04	09	07 1 02 20710	240	12 659,6
Осуществление дорожной деятельности в отношении автомобильных дорог общего пользования местного значения	04	09	07 1 02 71350		2 192,5
Иные закупки товаров, работ и услуг для обеспечения государственных (муниципальных) нужд	04	09	07 1 02 71350	240	2 192,5
Связь и информатика	04	10			1 565,2
Обеспечение деятельности администрации Грязовецкого муниципального района	04	10	91 0 00 00000		1 565,2
Расходы на обеспечение деятельности (оказание услуг) бюджетных учреждений	04	10	91 0 00 00590		1 565,2
Субсидии бюджетным учреждениям	04	10	91 0 00 00590	610	1 565,2
Другие вопросы в области национальной экономики	04	12			8 899,7
Муниципальная программа «Поддержка малого и среднего предпринимательства в Грязовецком муниципальном районе на 2015-2017 годы»	04	12	09 0 00 00000		200,0
Основное мероприятие «Предоставление на конкурсной основе субсидий субъектам малого и среднего предпринимательства на создание собственного дела (грантовая поддержка)»	04	12	09 1 01 00000		200,0
Расходы на поддержку субъектов малого и среднего предпринимательства	04	12	09 1 01 20910		200,0
Субсидии юридическим лицам (кроме некоммерческих организаций), индивидуальным предпринимателям, физическим лицам	04	12	09 1 01 20910	810	200,0
Муниципальная программа «Совершенствование муниципального управления в Грязовецком муниципальном районе на 2017-2019 годы»	04	12	15 0 00 00000		126,9
подпрограмма «Создание условий для обеспечения выполнения органами местного самоуправления своих полномочий»	04	12	15 1 00 00000		82,9
Основное мероприятие «Комплекс работ и услуг по обеспечению органов местного самоуправления, лиц замещающих муниципальные должности, работников органов местного самоуправления необходимым оборудованием, оргтехникой, транспортом, зданиями, сооружениями и другими видами материально-технических средств в целях их стабильного функционирования, исполнения ими полномочий и должностных обязанностей»	04	12	15 1 01 00000		82,9
Расходы на обеспечение функций органов местного самоуправления	04	12	15 1 01 00190		82,9
Иные закупки товаров, работ и услуг для обеспечения государственных (муниципальных) нужд	04	12	15 1 01 00190	240	82,9
«подпрограмма «Совершенствование системы муниципальной службы в Грязовецком муниципальном районе»	04	12	15 2 00 00000		44,0
Основное мероприятие «Совершенствование организационных и правовых механизмов профессиональной служебной деятельности муниципальных служащих органов местного самоуправления района»	04	12	15 2 01 00000		44,0
Расходы на обеспечение функций органов местного самоуправления	04	12	15 2 01 00190		44,0
Иные закупки товаров, работ и услуг для обеспечения государственных (муниципальных) нужд	04	12	15 2 01 00190	240	44,0
Обеспечение деятельности администрации Грязовецкого муниципального района	04	12	91 0 00 00000		3 183,1
Расходы на обеспечение деятельности (оказание услуг) бюджетных учреждений	04	12	91 0 00 00590		3 183,1
Субсидии бюджетным учреждениям	04	12	91 0 00 00590	610	3 183,1
Обеспечение деятельности Управления по имущественным и земельным отношениям	04	12	94 0 00 00000		5 389,7
Расходы на обеспечение функций органов местного самоуправления	04	12	94 0 00 00190		4 889,7
Расходы на выплату персоналу государственных (муниципальных) органов	04	12	94 0 00 00190	120	4 755,0
Иные закупки товаров, работ и услуг для обеспечения государственных (муниципальных) нужд	04	12	94 0 00 00190	240	134,5
Уплата налогов, сборов и иных платежей	04	12	94 0 00 00190	850	0,2
Мероприятия в области управления и распоряжения земельными ресурсами	04	12	94 0 002 1880		500,0
Иные закупки товаров, работ и услуг для обеспечения государственных (муниципальных) нужд	04	12	94 0 00 21880	240	500,0
Жилищно- коммунальное хозяйство	05	00			4 244,5
Жилищное хозяйство	05	01			2 914,5
Муниципальная программа «Развитие жилищного строительства и коммунальной инфраструктуры Грязовецкого муниципального района на 2015-2017 годы»	05	01	06 0 00 00000		2 914,5
Подпрограмма «Переселение граждан из аварийного жилищного фонда в Грязовецком муниципальном районе на 2015-2017 гг»	05	01	06 2 00 00000		873,7
Основное мероприятие «Обеспечение жильем граждан, проживающих в аварийных жилых домах Грязовецкого муниципального района»	05	01	06 2 01 00000		773,7
Софинансирование мероприятий по переселению граждан из аварийного жилищного фонда	05	01	06 2 01 S9602		773,7
Бюджетные инвестиции	05	01	06 2 01 S9602	410	773,7
Основное мероприятие «Ликвидация аварийного жилищного фонда»	05	01	06 2 02 00000		100,0
ликвидация аварийных домов	05	01	06 2 02 S9602		100,0
Иные закупки товаров, работ и услуг для обеспечения государственных (муниципальных) нужд	05	01	06 2 02 S9602	240	100,0
Подпрограмма «Капитальный ремонт и содержание муниципального жилищного фонда»	05	01	06 6 00 00000		2 040,8
Основное мероприятие «Плата за коммунальные услуги свободного жилья»	05	01	06 6 01 00000		258,0
Содержание свободных жилых помещений	05	01	06 6 01 20630		258,0
Иные закупки товаров, работ и услуг для обеспечения государственных (муниципальных) нужд	05	01	06 6 01 20630	240	258,0
Основное мероприятие «Затраты по найму по договорам с организациями»	05	01	06 6 02 00000		42,8
оплата по осуществлению услуг организациями	05	01	06 6 02 20630		42,8
Иные закупки товаров, работ и услуг для обеспечения государственных (муниципальных) нужд	05	01	06 6 02 20630	240	42,8
Основное мероприятие «Затраты на осбследование жилья специализированными организациями»	05	01	06 6 03 00000		40,0
затраты на обследование жилья	05	01	06 6 03 20630		40,0
Иные закупки товаров, работ и услуг для обеспечения государственных (муниципальных) нужд	05	01	06 6 03 20630	240	40,0
Основное мероприятие «Взнос на капитальный ремонт общего имущества в многоквартирном доме»	05	01	06 6 04 00000		700,0
взнос на капитальный ремонт общего имущества в многоквартирном доме	05	01	06 6 04 20630		700,0
Иные закупки товаров, работ и услуг для обеспечения государственных (муниципальных) нужд	05	01	06 6 04 20630	240	700,0
основное мероприятие «Текущий ремонт жилых помещений»	05	01	06 6 05 00000		1 000,0
ремонт жилых помещений	05	01	06 6 05 20630		1 000,0
Иные закупки товаров, работ и услуг для обеспечения государственных (муниципальных) нужд	05	01	06 6 05 20630	240	1 000,0
Коммунальное хозяйство	05	02			1 330,0
Муниципальная программа «Развитие жилищного строительства и коммунальной инфраструктуры Грязовецкого муниципального района на 2015-2017 годы»	05	02	06 0 00 00000		1 330,0
Подпрограмма «Газификация Грязовецкого муниципального района»	05	02	06 3 00 00000		1 330,0
Основное мероприятие «Разработка проектно-сметной документации для строительства разводящих сетей газопровода»	05	02	06 3 01 00000		762,0
Расходы на разработку проектно-сметной документации для строительства разводящих сетей газопровода	05	02	06 3 01 20610		762,0
Бюджетные инвестиции	05	02	06 3 01 20610	410	762,0
Основное мероприятие «Строительство разводящих сетей газопровода»	05	02	06 3 02 00000		568,0
строительсов разводящих сетей газопровода	05	02	06 3 02 20620		568,0
Бюджетные инвестиции	05	02	06 3 02 20620	410	568,0
Охрана окружающей среды	06	00			780,0
Другие вопросы в области охраны окружающей среды	06	05			780,0
Муниципальная программа «Оздоровление окружающей среды в Грязовецком муниципальном районе на 2015-2017 годы»	06	05	10 1 00 00000		780,0
Основное мероприятие «Ремонт и обустройство источников нецентрализованного водоснабжения»	06	05	10 1 03 00000		120,0
Расходы на природоохранные мероприятия	06	05	10 1 03 21010		120,0
Иные закупки товаров, работ и услуг для обеспечения государственных (муниципальных) нужд	06	05	10 1 03 21010	240	120,0
Основное мероприятие «Обустройство объектов размещения отходов»	06	05	10 1 05 00000		40,0
Расходы на природоохранные мероприятия	06	05	10 1 05 21010		40,0
Иные закупки товаров, работ и услуг для обеспечения государственных (муниципальных) нужд	06	05	10 1 05 21010	240	40,0
Основное мероприятие «Предотвращение загрязнения окружающей среды отходами»	06	05	10 1 06 00000		90,0
Расходы на природоохранные мероприятия	06	05	10 1 06 21010		90,0
Иные закупки товаров, работ и услуг для обеспечения государственных (муниципальных) нужд	06	05	10 1 06 21010	240	90,0
Основное мероприятие «Природоохранные мероприятия по особоохраняемым природным территориям»	06	05	10 1 07 00000		500,0
Расходы на природоохранные мероприятия	06	05	10 1 07 21010		500,0
Иные закупки товаров, работ и услуг для обеспечения государственных (муниципальных) нужд	06	05	10 1 07 21010	240	500,0
Оновное мероприятие «Проведение работ по экологическому мониторингу»	06	05	10 1 10 00000		30,0
Расходы на природоохранные мероприятия	06	05	10 1 10 21010		30,0

ОФИЦИАЛЬНО

Иные закупки товаров, работ и услуг для обеспечения государственных (муниципальных) нужд	06	05	10 1 10 21010	240	30,0
Образование	07	00			381 545,8
Дошкольное образование	07	01			116 529,9
Муниципальная программа «Развитие образования и реализация молодежной политики в Грязовецком районе на 2015-2017 годы»	07	01	01 0 00 00000		116 529,9
Подпрограмма «Развитие общего и дополнительного образования детей»	07	01	01 1 00 00000		116 529,9
Основное мероприятие «Обеспечение современных требований к условиям организации образовательного процесса в муниципальных образовательных учреждениях и развитие инфраструктуры учреждений образования для обеспечения доступности образовательных услуг и качественных условий обучения независимо от территории проживания и возможностей здоровья»	07	01	01 1 01 00000		969,3
Обеспечение дошкольного образования и общеобразовательного процесса в муниципальных образовательных организациях	07	01	01 1 01 72010		969,3
Субсидии бюджетным учреждениям	07	01	01 1 01 72010	610	969,3
Основное мероприятие «Обеспечение предоставления мер социальной поддержки отдельным категориям обучающихся, родителям (законным представителям) детей»	07	01	01 1 02 00000		250,0
Осуществление отдельных государственных полномочий в соответствии с законом области от 17 декабря 2007 года № 1719-ОЗ «О наделении органов местного самоуправления отдельными государственными полномочиями в сфере образования»	07	01	01 1 02 72020		250,0
Субсидии бюджетным учреждениям	07	01	01 1 02 72020	610	250,0
Основное мероприятие «Обеспечение реализации основных образовательных программ дошкольного, начального общего, основного общего, среднего общего образования и дополнительных образовательных программ в муниципальных образовательных учреждениях»	07	01	01 1 03 00000		114 940,6
Расходы на обеспечение деятельности (оказание услуг) муниципальных учреждений	07	01	01 1 03 00590		26 106,0
Субсидии бюджетным учреждениям	07	01	01 1 03 00590	610	26 106,0
Обеспечение дошкольного образования и общеобразовательного процесса в муниципальных образовательных организациях	07	01	01 1 03 72010		88 834,6
Субсидии бюджетным учреждениям	07	01	01 1 03 72010	610	88 834,6
Основное мероприятие «Кадровое и методическое обеспечение системы образования района»	07	01	01 1 07 00000		370,0
Расходы на обеспечение деятельности (оказание услуг) муниципальных учреждений	07	01	01 1 07 00590		370,0
Субсидии бюджетным учреждениям	07	01	01 1 07 00590	610	370,0
Общее образование	07	02			240 812,2
Муниципальная программа «Развитие образования и реализация молодежной политики в Грязовецком районе на 2015-2017 годы»	07	02	01 0 00 00000		240 812,2
подпрограмма «Развитие общего и дополнительного образования детей»	07	02	01 1 00 00000		240 812,2
Основное мероприятие «Обеспечение современных требований к условиям организации образовательного процесса в муниципальных образовательных учреждениях и развитие инфраструктуры учреждений образования для обеспечения доступности образовательных услуг и качественных условий обучения независимо от территории проживания и возможностей здоровья»	07	02	01 1 01 00000		3 975,8
Обеспечение дошкольного образования и общеобразовательного процесса в муниципальных образовательных организациях	07	02	01 1 01 72010		3 975,8
Субсидии бюджетным учреждениям	07	02	01 1 01 72010	610	3 975,8
Основное мероприятие «Обеспечение предоставления мер социальной поддержки отдельным категориям обучающихся, родителям (законным представителям) детей»	07	02	01 1 02 00000		9 173,8
Осуществление отдельных государственных полномочий в соответствии с законом области от 17 декабря 2007 года № 1719-ОЗ «О наделении органов местного самоуправления отдельными государственными полномочиями в сфере образования»	07	02	01 1 02 72020		9 173,8
Субсидии бюджетным учреждениям	07	02	01 1 02 72020	610	9 173,8
Основное мероприятие «Обеспечение реализации основных образовательных программ дошкольного, начального общего, основного общего, среднего общего образования и дополнительных образовательных программ в муниципальных образовательных учреждениях»	07	02	01 1 03 00000		225 267,6
Расходы на обеспечение деятельности (оказание услуг) муниципальных учреждений	07	02	01 1 03 00590		93 125,9
Субсидии бюджетным учреждениям	07	02	01 1 03 00590	610	93 125,9
Обеспечение дошкольного образования и общеобразовательного процесса в муниципальных образовательных организациях	07	02	01 1 03 72010		132 141,7
Субсидии бюджетным учреждениям	07	02	01 1 03 72010	610	132 141,7
Основное мероприятие «Комплексная безопасность муниципальных образовательных учреждений и укрепление материально-технической базы учреждений образования»	07	02	01 1 04 00000		1 440,0
Расходы на обеспечение деятельности (оказание услуг) муниципальных учреждений	07	02	01 1 04 00590		1 440,0
Субсидии бюджетным учреждениям	07	02	01 1 04 00590	610	1 440,0
Основное мероприятие «Формирование комплексной системы выявления и поддержки одаренных детей и молодых талантов»	07	02	01 1 05 00000		185,0
Расходы на обеспечение деятельности (оказание услуг) муниципальных учреждений	07	02	01 1 05 00590		185,0
Субсидии бюджетным учреждениям	07	02	01 1 05 00590	610	185,0
Основное мероприятие «Обеспечение условий духовно-нравственного, художественно-эстетического, правового, военно-патриотического воспитания, школьников, формирование здорового образа жизни, безопасного поведения обучающихся, организация спортивно-массовой работы и мероприятий по профилактике преступлений и правонарушений с обучающимися»	07	02	01 1 06 00000		130,0
Расходы на обеспечение деятельности (оказание услуг) муниципальных учреждений	07	02	01 1 06 00590		130,0
Субсидии бюджетным учреждениям	07	02	01 1 06 00590	610	130,0
Основное мероприятие «Кадровое и методическое обеспечение системы образования района»	07	02	01 1 07 00000		640,0
Расходы на обеспечение деятельности (оказание услуг) муниципальных учреждений	07	02	01 1 07 00590		640,0
Субсидии бюджетным учреждениям	07	02	01 1 07 00590	610	640,0
Молодежная политика и оздоровление детей	07	07			2 036,6
Муниципальная программа «Развитие образования и реализация молодежной политики в Грязовецком районе на 2015-2017 годы»	07	07	01 0 00 00000		500,0
Подпрограмма «Реализация молодежной политики»	07	07	01 2 00 00000		500,0
Основное мероприятие «Развитие и совершенствование форм молодежного самоуправления, организация работы молодежных общественных организаций, поддержка деятельности лидеров»	07	07	01 2 01 00000		100,0
Организация и осуществление мероприятий по работе с детьми и молодежью	07	07	01 2 01 20020		100,0
Субсидии бюджетным учреждениям	07	07	01 2 01 20020	610	100,0
Основное мероприятие «Развитие и совершенствование волонтерской деятельности»	07	07	01 2 02 00000		40,0
Организация и осуществление мероприятий по работе с детьми и молодежью	07	07	01 2 02 20020		40,0
Субсидии бюджетным учреждениям	07	07	01 2 02 20020	610	40,0
Основное мероприятие «Организация деятельности центра по работе с молодежью «Молодежная волна»	07	07	01 2 03 00000		115,0
Организация и осуществление мероприятий по работе с детьми и молодежью	07	07	01 2 03 20020		115,0
Субсидии бюджетным учреждениям	07	07	01 2 03 20020	610	115,0
Основное мероприятие «Развитие и совершенствование патриотического и гражданско-правового воспитания молодежи»	07	07	01 2 04 00000		56,0
Организация и осуществление мероприятий по работе с детьми и молодежью	07	07	01 2 04 20020		56,0
Субсидии бюджетным учреждениям	07	07	01 2 04 20020	610	56,0
Основное мероприятие «Создание условий для реализации творческого, спортивного и интеллектуального потенциала молодежи»	07	07	01 2 05 00000		189,0
Организация и осуществление мероприятий по работе с детьми и молодежью	07	07	01 2 05 20020		189,0
Субсидии бюджетным учреждениям	07	07	01 2 05 20020	610	189,0
Муниципальная программа «Развитие образования и реализация молодежной политики в Грязовецком районе на 2015-2017 годы»	07	07	01 0 00 00000		1 536,6
подпрограмма «Развитие отдыха, оздоровления и занятости детей и молодежи»	07	07	01 3 00 00000		1 536,6
Основное мероприятие «Организация и обеспечение отдыха и оздоровления детей и молодежи в лагерях с дневным пребыванием, организация отдыха и оздоровления»	07	07	01 3 01 00000		1 286,6
Организация и обеспечение отдыха и оздоровления детей и молодежи	07	07	01 3 01 20030		1 286,6
Субсидии бюджетным учреждениям	07	07	01 3 01 20030	610	1 278,6
Субсидии автономным учреждениям	07	07	01 3 01 20030	620	8,0
Основное мероприятие «Проведение мероприятий по организации временного трудоустройства подростков в возрасте от 14 до 18 лет в свободное от учебы время»	07	07	01 3 02 00000		250,0
Организация временного трудоустройства подростков	07	07	01 3 02 20040		250,0
Субсидии бюджетным учреждениям	07	07	01 3 02 20040	610	250,0
Другие вопросы в области образования	07	09			22 167,1
Муниципальная программа «Развитие образования и реализация молодежной политики в Грязовецком районе на 2015-2017 годы»	07	09	01 0 00 00000		22 067,1
подпрограмма «Развитие общего и дополнительного образования детей»	07	09	01 1 00 00000		22 067,1
Основное мероприятие «Обеспечение предоставления мер социальной поддержки отдельным категориям обучающихся, родителям (законным представителям) детей»	07	09	01 1 02 00000		7,8
Осуществление отдельных государственных полномочий в соответствии с законом области от 17 декабря 2007 года № 1719-ОЗ «О наделении органов местного самоуправления отдельными государственными полномочиями в сфере образования»	07	09	01 1 02 72020		7,8
Социальные выплаты гражданам , кроме публичных нормативных социальных выплат	07	09	01 1 02 72020	320	7,8
Основное мероприятие «Комплексная безопасность образовательных учреждений и укрепление материально-технической базы учреждений образования»	07	09	01 1 04 00000		100,0
Расходы на обеспечение деятельности (оказание услуг) муниципальных учреждений	07	09	01 1 04 00590		100,0
Субсидии бюджетным учреждениям	07	09	01 1 04 00590	610	100,0
Основное мероприятие «Формирование комплексной системы выявления и поддержки одаренных детей и молодых талантов»	07	09	01 1 05 00000		15,0
Расходы на обеспечение деятельности (оказание услуг) муниципальных учреждений	07	09	01 1 05 00590		15,0
Субсидии бюджетным учреждениям	07	09	01 1 05 00590	610	15,0
Основное мероприятие «Обеспечение условий духовно-нравственного, художественно-эстетического, правового, военно-патриотического воспитания,школьников, формирование здорового образа жизни, безопасного поведения обучающихся, организация спортивно-массовой работы и мероприятий по профилактике преступлений и правонарушений с обучающимися»	07	09	01 1 06 00000		30,0
Расходы на обеспечение деятельности (оказание услуг) муниципальных учреждений	07	09	01 1 06 00590		30,0
Субсидии бюджетным учреждениям	07	09	01 1 06 00590	610	30,0
Основное мероприятие «Кадровое и методическое обеспечение системы образования района»	07	09	01 1 07 00000		310,0
Расходы на обеспечение деятельности (оказание услуг) муниципальных учреждений	07	09	01 1 07 00590		150,0
Субсидии бюджетным учреждениям	07	09	01 1 07 00590	610	150,0
Осуществление отдельных государственных полномочий в соответствии с законом области от 17 декабря 2007 года № 1719-ОЗ «О наделении органов местного самоуправления отдельными государственными полномочиями в сфере образования»	07	09	01 1 07 72020		160,0
Социальные выплаты гражданам , кроме публичных нормативных социальных выплат	07	09	01 1 07 72020	320	160,0
Основное мероприятие «Обеспечение условий для реализации муниципальной программы»	07	09	01 1 08 00000		21 604,3
Расходы на обеспечение функций органа местного самоуправления - Управление образования Грязовецкого муниципального района	07	09	01 1 08 00190		2 177,6
Расходы на выплаты персоналу государственных (муниципальных) органов	07	09	01 1 08 00190	120	2 177,6
Расходы на обеспечение деятельности (оказание услуг) муниципальных учреждений	07	09	01 1 08 00590		19 426,7
Субсидии бюджетным учреждениям	07	09	01 1 08 00590	610	19 426,7
Муниципальная программа «Совершенствование муниципального управления в Грязовецком муниципальном районе на 2017-2019 годы»	07	09	15 0 00 00000		100,0
«подпрограмма «Совершенствование системы муниципальной службы в Грязовецком муниципальном районе»	07	09	15 2 00 00000		100,0
Основное мероприятие «Совершенствование организационных и правовых механизмов профессиональной служебной деятельности муниципальных служащих органов местного самоуправления района»	07	09	15 2 01 00000		100,0
Расходы на обеспечение функций органов местного самоуправления	07	09	15 2 01 00190		100,0
Расходы на выплаты персоналу государственных (муниципальных) органов	07	09	15 2 01 00190	120	50,0
Иные закупки товаров, работ и услуг для обеспечения государственных (муниципальных) нужд	07	09	15 2 01 00190	240	50,0
Культура, кинематография	08	00			26 013,4
Культура	08	01			21 078,9
Муниципальная программа «Развитие сферы культуры Грязовецкого муниципального района на 2017-2019 годы»	08	01	02 1 00 00000		21 078,9
Основное мероприятие «Организация библиотечно-информационного обслуживания района»	08	01	02 1 01 00000		15 022,9
Учреждения культуры (Библиотеки)	08	01	02 1 01 11590		15 022,9
Субсидии бюджетным учреждениям	08	01	02 1 01 11590	610	15 022,9
Основное мероприятие «Сохранение, пополнение и популяризация музейных предметов и музейных фондов	08	01	02 1 02 00000		1 621,3
Учреждения культуры (Музеи)	08	01	02 1 02 12590		1 621,3
Субсидии бюджетным учреждениям	08	01	02 1 02 12590	610	1 621,3
Основное мероприятие «Организация и проведение культурно-массовых (культурно-досуговых, просветительских) и творческих мероприятий, клубных формирований»	08	01	02 1 03 00000		4 434,7
Учреждения культуры (Дома культуры)	08	01	02 1 03 13590		4 434,7
Субсидии бюджетным учреждениям	08	01	02 1 03 13590	610	4 434,7
Другие вопросы в области культуры, кинематографии	08	04			4 934,5
Муниципальная программа «Развитие сферы культуры Грязовецкого муниципального района на 2017-2019 годы»	08	04	02 1 00 00000		4 934,5
Основное мероприятие «Обеспечение деятельности учреждений культуры»	08	04	02 1 04 00000		4 934,5
Учреждения культуры (Комитет по культуре и туризму)	08	04	02 1 04 14590		4 934,5
Субсидии бюджетным учреждениям	08	04	02 1 04 14590	610	4 934,5
ЗДРАВООХРАНЕНИЕ	09	00			345,7
Санитарно-эпидемиологическое благополучие	09	07			285,7
Обеспечение деятельности администрации Грязовецкого муниципального района	09	07	91 0 00 00000		285,7
Осуществление отдельных государственных полномочий в соответствии с законом области от 15 января 2013 года № 2966-ОЗ «О наделении органов местного самоуправления отдельными государственными полномочиями в сфере обеспечения санитарно-эпидемиологического благополучия населения»	09	07	91 0 00 72230		285,7
Иные закупки товаров, работ и услуг для обеспечения государственных (муниципальных) нужд	09	07	91 0 00 72230	240	285,7
Муниципальная программа «Совершенствование муниципального управления в Грязовецком муниципальном районе на 2017-2019 годы»	09	09	15 0 00 00000		60,0
«Подпрограмма «Совершенствование системы муниципальной службы в Грязовецком муниципальном районе»	09	09	15 2 02 00000		60,0
Основное мероприятие «Обеспечение кадрами бюджетных учреждений социальной сферы, расположенных на территории Грязовецкого муниципального района»	09	09	15 2 02 00000		60,0
Расходы на выплату стипендий студентам медицинских учебных заведений	09	09	15 2 02 21990		60,0
иные выплаты населению	09	09	15 2 02 21990	360	60,0
социальная политика	10	00			16 295,1
Пенсионное обеспечение	10	01			6 374,3
«Подпрограмма «Совершенствование системы муниципальной службы в Грязовецком муниципальном районе»	10	01	15 2 00 00000		6 374,3
Основное мероприятие «Совершенствование организационных и правовых механизмов профессиональной служебной деятельности муниципальных служащих органов местного самоуправления района»	10	01	15 2 01 00000		6 374,3
Доплаты к пенсиям муниципальных служащих	10	01	15 2 01 21970		6 374,3
Социальные выплаты гражданам, кроме публичных нормативных социальных выплат	10	01	15 2 01 21970	320	6 374,3
Социальное обеспечение населения	10	03			4 543,6
Муниципальная программа «Устойчивое развитие сельских территорий Грязовецкого муниципального района Вологодской области на 2014-2017 годы и на период до 2020 года».	10	03	04 1 00 00000		346,3
Основное мероприятие «Строительство (приобретение) жилья для граждан, проживающих в сельских поселениях муниципального района»	10	03	04 1 01 00000		222,2
Софинансирование мероприятий на строительство и приобретение жилья гражданам, молодым семьям проживающим и работающим в сельской местности	10	03	04 1 01 L0181		222,2
Социальные выплаты гражданам, кроме публичных нормативных социальных выплат	10	03	04 1 01 L0181	320	222,2
Основное мероприятие «Строительство (приобретение) жилья в сельских поселениях муниципального района для молодых семей и молодых специалистов»	10	03	04 1 02 00000		124,1
Софинансирование мероприятий на строительство и приобретение жилья гражданам, молодым семьям проживающим и работающим в сельской местности	10	03	04 1 02 L0181		124,1
Социальные выплаты гражданам, кроме публичных нормативных социальных выплат	10	03	04 1 02 L0181	320	124,1
Муниципальная программа «Развитие жилищного строительства и коммунальной инфраструктуры Грязовецкого муниципального района на 2015-2017 годы»	10	03	06 0 00 00000		1 910,3
Подпрограмма «Обеспечение жильем отдельных категорий граждан»	10	03	06 1 00 00000		1 910,3
Основное мероприятие «Выполнение обязательств по обеспечению жильем ветеранов Великой Отечественной войны и приравненных к ним лиц»	10	03	06 1 01 00000		1 273,5
Осуществление полномочий по обеспечению жильем отдельных категорий граждан, установленных Федеральным законом от 12 января 1995 года № 5-ФЗ «О ветеранах», в соответствии с Указом Президента Российской Федерации от 7 мая 2008 года № 714 «Об обеспечении жильем ветеранов Великой Отечественной войны 1941 - 1945 годов»	10	03	06 1 01 51340		1 273,5
Социальные выплаты гражданам, кроме публичных нормативных социальных выплат	10	03	06 1 01 51340	320	1 273,5
Основное мероприятие «Выполнение обязательств по обеспечению жильем ветеранов боевых действий, инвалидов и семей, имеющих детей-инвалидов»	10	03	06 1 02 00000		636,8
Осуществление полномочий по обеспечению жильем отдельных категорий граждан, установленных федеральными законами от 12 января 1995 года № 5-ФЗ «О ветеранах» и от 24 ноября 1995 года № 181-ФЗ «О социальной защите инвалидов в Российской Федерации»	10	03	06 1 02 51350		636,8

ОФИЦИАЛЬНО

Социальные выплаты гражданам, кроме публичных нормативных социальных выплат	10	03	06 1 02 51350	320	636,8
Муниципальная программа «Совершенствование муниципального управления в Грязовецком муниципальном районе на 2017-2019 годы»	10	03	15 0 00 00000		2 252,0
«Подпрограмма «Совершенствование системы муниципальной службы в Грязовецком муниципальном районе»»	10	03	15 2 00 00000		2 252,0
Основное мероприятие «Обеспечение кадрами бюджетных учреждений социальной сферы, расположенных на территории Грязовецкого муниципального района»	10	03	15 2 02 00000		2 252,0
Предоставление мер социальной поддержки по оплате ЖКУ отдельным категориям граждан	10	03	15 2 02 22010		2 252,0
Социальные выплаты гражданам, кроме публичных нормативных социальных выплат	10	03	15 2 02 22010	320	1 414,4
Субсидии бюджетным учреждениям	10	03	15 2 02 22010	610	837,6
расходы на чествование отдельных категорий ветеранов по поручению Президента РФ	10	03	91 0 00 21600		35,0
Иные закупки товаров, работ и услуг для обеспечения государственных (муниципальных) нужд	10	03	91 0 00 21600	240	35,0
Охрана семьи и детства	10	04			5 177,2
Муниципальная программа «Развитие образования и реализация молодежной политики в Грязовецком районе на 2015-2017 годы»	10	04	01 0 00 00000		5 177,2
подпрограмма «Развитие общего и дополнительного образования детей»	10	04	01 1 00 00000		5 177,2
Основное мероприятие «Обеспечение предоставления мер социальной поддержки отдельным категориям обучающихся, родителям (законным представителям) детей»	10	04	01 1 02 00000		5 177,2
Осуществление отдельных государственных полномочий в соответствии с законом области от 17 декабря 2007 года № 1719-ОЗ «О наделении органов местного самоуправления отдельными государственными полномочиями в сфере образования»	10	04	01 1 02 72020		5 177,2
Иные закупки товаров, работ и услуг для обеспечения государственных (муниципальных) нужд	10	04	01 1 02 72020	240	80,0
Социальные выплаты гражданам, кроме публичных нормативных социальных выплат	10	04	01 1 02 72020	320	5 097,2
Другие вопросы в области социальной политики	10	06			200,0
расходы на предоставление субсидий социально-ориентированным некоммерческим организациям	10	06	91 0 00 21610		200,0
Субсидии некоммерческим организациям (за исключением государственных (муниципальных) учреждений)	10	06	91 0 00 21610	630	200,0
ФИЗИЧЕСКАЯ КУЛЬТУРА И СПОРТ	11	00			21 106,7
Физическая культура	11	01			20 965,7
Муниципальная программа «Развитие физической культуры и спорта в Грязовецком муниципальном районе на 2015-2017 годы»	11	01	05 0 00 00000		20 965,7
Подпрограмма «Обеспечение реализации муниципальной программы»	11	01	05 3 00 00000		20 965,7
Основное мероприятие «Оказание муниципальных услуг и выполнение работ бюджетным учреждением в сфере физической культуры и спорта»	11	01	05 3 01 00000		20 965,7
Расходы на обеспечение деятельности (оказание услуг) муниципальных учреждений	11	01	05 3 01 00590		20 965,7
Субсидии бюджетным учреждениям	11	01	05 3 01 00590	610	20 965,7
Массовый спорт	11	02			141,0
Муниципальная программа «Развитие физической культуры и спорта в Грязовецком муниципальном районе на 2015-2017 годы»	11	02	05 0 00 00000		141,0
Подпрограмма «Физическая культура и массовый спорт»	11	02	05 1 00 00000		141,0
Основное мероприятие «Физическое воспитание и обеспечение организации и проведения физкультурных мероприятий и массовых спортивных мероприятий»	11	02	05 1 01 00000		141,0
Расходы на обеспечение деятельности (оказание услуг) муниципальных учреждений	11	02	05 1 01 00590		141,0
Субсидии бюджетным учреждениям	11	02	05 1 01 00590	610	141,0
Бюджетные инвестиции	11	02	91 0 00 21570	410	141,0
Средства массовой информации	12	00			1 000,0
Периодическая печать и издательства	12	02			1 000,0
Муниципальная программа «Совершенствование муниципального управления в Грязовецком муниципальном районе на 2017-2019 годы»	12	02	15 0 00 00000		1 000,0
Подпрограмма «Совершенствование системы муниципальной службы в Грязовецком муниципальном районе»	12	02	15 2 00 00000		1 000,0
Основное мероприятие «Обеспечение освещения деятельности органов местного самоуправления в объеме печатных площадей в средствах массовой информации»	12	02	15 2 03 00000		1 000,0
Расходы на обеспечение деятельности (оказание услуг) автономных учреждений	12	02	15 2 03 00590		1 000,0
Субсидии автономным учреждениям	12	02	15 2 03 00590	620	1 000,0
Обслуживание государственного и муниципального долга	13	00			1 660,0
Обслуживание государственного внутреннего и муниципального долга	13	01			1 660,0
Муниципальная программа «Повышение эффективности управления финансами в Грязовецком муниципальном районе на 2015-2017 гг.»	13	01	13 1 00 00000		1 660,0
Основное мероприятие «Расходы на обслуживание муниципального долга Грязовецкого муниципального района»	13	01	13 1 02 00000		1 660,0
Расходы на обслуживание муниципального долга	13	01	13 1 02 21410		1 660,0
Обслуживание муниципального долга	13	01	13 1 02 21410	730	1 660,0
Межбюджетные трансферты общего характера бюджетам бюджетной системы РФ	14	00			42 286,7
Дотация на выравнивание бюджетной обеспеченности субъектов РФ и муниципальных образований	14	01			21 175,2
Дотации на выравнивание бюджетной обеспеченности муниципальных образований (поселений) района	14	01	71 1 00 00000		17 212,9
Дотации	14	01	71 1 00 00000	510	17 212,9
Осуществление отдельных государственных полномочий в соответствии с законом области от 6 декабря 2013 года № 3223-ОЗ «О наделении органов местного самоуправления отдельными государственными полномочиями области по расчету и предоставлению дотаций на выравнивание бюджетной обеспеченности поселений бюджетам поселений за счет средств областного бюджета»	14	01	71 1 00 72220		3 962,3
Дотации	14	01	71 1 00 72220	510	3 962,3
Иные дотации	14	02			21 111,5
Дотация на поддержку мер по обеспечению сбалансированности муниципальных образований (поселений) района	14	02	72 1 00 00000		21 111,5
Дотации	14	02	72 1 00 00000	510	21 111,5
ИТОГО					583 509,8

Приложение № 9 к решению Земского Собрания района
«О бюджете Грязовецкого муниципального района на 2017 год и плановый период 2018 – 2019 годов»

Ведомственная структура расходов бюджета района на 2017 год по главным распорядителям бюджетных средств, разделам, подразделам и (или) целевым статьям (муниципальным программам и непрограммным направлениям деятельности), группам (группам и подгруппам) видов расходов классификации расходов бюджетов

(тыс.рублей)

Наименование	Код ведомства	Раздел	Подраздел	Целевая статья	Вид расходов	Сумма
1	2	3	4	5	6	7
УПРАВЛЕНИЕ ОБРАЗОВАНИЯ ГРЯЗОВЕЦКОГО РАЙОНА	075					387 037,5
Образование	075	07	00			381 490,3
Дошкольное образование	075	07	01			116 529,9
Муниципальная программа «Развитие образования и реализация молодежной политики в Грязовецком районе на 2015-2017 годы»	075	07	01	01 0 00 00000		116 529,9
Подпрограмма «Развитие общего и дополнительного образования детей»	075	07	01	01 1 00 00000		116 529,9
Основное мероприятие «Обеспечение современных требований к условиям организации образовательного процесса в муниципальных образовательных учреждениях и развитие инфраструктуры учреждений образования для обеспечения доступности образовательных услуг и качественных условий обучения независимо от территории проживания и возможностей здоровья»	075	07	01	01 1 01 00000		969,3
Обеспечение дошкольного образования и общеобразовательного процесса в муниципальных образовательных организациях	075	07	01	01 1 01 72010		969,3
Субсидии бюджетным учреждениям	075	07	01	01 1 01 72010	610	969,3
Основное мероприятие «Обеспечение предоставления мер социальной поддержки отдельным категориям обучающихся, родителям (законным представителям) детей»	075	07	01	01 1 02 00000		250,0
Осуществление отдельных государственных полномочий в соответствии с законом области от 17 декабря 2007 года № 1719-ОЗ «О наделении органов местного самоуправления отдельными государственными полномочиями в сфере образования»	075	07	01	01 1 02 72020		250,0
Субсидии бюджетным учреждениям	075	07	01	01 1 02 72020	610	250,0
Основное мероприятие «Обеспечение реализации основных образовательных программ дошкольного, начального общего, основного общего, среднего общего образования и дополнительных образовательных программ в муниципальных образовательных учреждениях»	075	07	01	01 1 03 00000		114 940,6
Расходы на обеспечение деятельности (оказание услуг) муниципальных учреждений	075	07	01	01 1 03 00590		26 106,0
Субсидии бюджетным учреждениям	075	07	01	01 1 03 00590	610	26 106,0
Обеспечение дошкольного образования и общеобразовательного процесса в муниципальных образовательных организациях	075	07	01	01 1 03 72010		88 834,6
Субсидии бюджетным учреждениям	075	07	01	01 1 03 72010	610	88 834,6
Основное мероприятие «Кадровое и методическое обеспечение системы образования района»	075	07	01	01 1 07 00000		370,0
Расходы на обеспечение деятельности (оказание услуг) муниципальных учреждений	075	07	01	01 1 07 00590		370,0
Субсидии бюджетным учреждениям	075	07	01	01 1 07 00590	610	370,0
Общее образование	075	07	02			240 812,2
Муниципальная программа «Развитие образования и реализация молодежной политики в Грязовецком районе на 2015-2017 годы»	075	07	02	01 0 00 00000		240 812,2
подпрограмма «Развитие общего и дополнительного образования детей»	075	07	02	01 1 00 00000		240 812,2
Основное мероприятие «Обеспечение современных требований к условиям организации образовательного процесса в муниципальных образовательных учреждениях и развитие инфраструктуры учреждений образования для обеспечения доступности образовательных услуг и качественных условий обучения независимо от территории проживания и возможностей здоровья»	075	07	02	01 1 01 00000		3 975,8
Обеспечение дошкольного образования и общеобразовательного процесса в муниципальных образовательных организациях	075	07	02	01 1 01 72010		3 975,8
Субсидии бюджетным учреждениям	075	07	02	01 1 01 72010	610	3 975,8
Основное мероприятие «Обеспечение предоставления мер социальной поддержки отдельным категориям обучающихся, родителям (законным представителям) детей»	075	07	02	01 1 02 00000		9 173,8
Осуществление отдельных государственных полномочий в соответствии с законом области от 17 декабря 2007 года № 1719-ОЗ «О наделении органов местного самоуправления отдельными государственными полномочиями в сфере образования»	075	07	02	01 1 02 72020		9 173,8
Субсидии бюджетным учреждениям	075	07	02	01 1 02 72020	610	9 173,8
Основное мероприятие «Обеспечение реализации основных образовательных программ дошкольного, начального общего, основного общего, среднего общего образования и дополнительных образовательных программ в муниципальных образовательных учреждениях»	075	07	02	01 1 03 00000		225 267,6
Расходы на обеспечение деятельности (оказание услуг) муниципальных учреждений	075	07	02	01 1 03 00590		93 125,9
Субсидии бюджетным учреждениям	075	07	02	01 1 03 00590	610	93 125,9
Обеспечение дошкольного образования и общеобразовательного процесса в муниципальных образовательных организациях	075	07	02	01 1 03 72010		132 141,7
Субсидии бюджетным учреждениям	075	07	02	01 1 03 72010	610	132 141,7
Основное мероприятие «Комплексная безопасность муниципальных образовательных учреждений и укрепление материально-технической базы учреждений образования»	075	07	02	01 1 04 00000		1 440,0
Расходы на обеспечение деятельности (оказание услуг) муниципальных учреждений	075	07	02	01 1 04 00590		1 440,0
Субсидии бюджетным учреждениям	075	07	02	01 1 04 00590	610	1 440,0
Основное мероприятие «Формирование комплексной системы выявления и поддержки одаренных детей и молодых талантов»	075	07	02	01 1 05 00000		185,0
Расходы на обеспечение деятельности (оказание услуг) муниципальных учреждений	075	07	02	01 1 05 00590		185,0
Субсидии бюджетным учреждениям	075	07	02	01 1 05 00590	610	185,0
Основное мероприятие «Обеспечение условий духовно-нравственного, художественно-эстетического, правового, военно-патриотического воспитания, школьников, формирование здорового образа жизни, безопасного поведения обучающихся, организация спортивно-массовой работы и мероприятий по профилактике преступлений и правонарушений с обучающимися»	075	07	02	01 1 06 00000		130,0
Расходы на обеспечение деятельности (оказание услуг) муниципальных учреждений	075	07	02	01 1 06 00590		130,0
Субсидии бюджетным учреждениям	075	07	02	01 1 06 00590	610	130,0
Основное мероприятие «Кадровое и методическое обеспечение системы образования района»	075	07	02	01 1 07 00000		640,0
Расходы на обеспечение деятельности (оказание услуг) муниципальных учреждений	075	07	02	01 1 07 00590		640,0
Субсидии бюджетным учреждениям	075	07	02	01 1 07 00590	610	640,0
Молодежная политика и оздоровление детей	075	07	07			1 981,1
Муниципальная программа «Развитие образования и реализация молодежной политики в Грязовецком районе на 2015-2017 годы»	075	07	07	01 0 00 00000		500,0
Подпрограмма «Реализация молодежной политики»	075	07	07	01 2 00 00000		500,0
Основное мероприятие «Развитие и совершенствование форм молодежного самоуправления, организация работы молодежных общественных организаций, поддержка деятельности лидеров»	075	07	07	01 2 01 00000		100,0
Организация и осуществление мероприятий по работе с детьми и молодежью	075	07	07	01 2 01 20020		100,0
Субсидии бюджетным учреждениям	075	07	07	01 2 01 20020	610	100,0
Основное мероприятие «Развитие и совершенствование волонтерской деятельности»	075	07	07	01 2 02 00000		40,0
Организация и осуществление мероприятий по работе с детьми и молодежью	075	07	07	01 2 02 20020		40,0
Субсидии бюджетным учреждениям	075	07	07	01 2 02 20020	610	40,0
Основное мероприятие «Организация деятельности центра по работе с молодежью «Молодежная волна»	075	07	07	01 2 03 00000		115,0
Организация и осуществление мероприятий по работе с детьми и молодежью	075	07	07	01 2 03 20020		115,0
Субсидии бюджетным учреждениям	075	07	07	01 2 03 20020	610	115,0
Основное мероприятие «Развитие и совершенствование патриотического и гражданско-правового воспитания молодежи»	075	07	07	01 2 04 00000		56,0
Организация и осуществление мероприятий по работе с детьми и молодежью	075	07	07	01 2 04 20020		56,0
Субсидии бюджетным учреждениям	075	07	07	01 2 04 20020	610	56,0
Основное мероприятие «Создание условий для реализации творческого, спортивного и интеллектуального потенциала молодежи»	075	07	07	01 2 05 00000		189,0
Организация и осуществление мероприятий по работе с детьми и молодежью	075	07	07	01 2 05 20020		189,0
Субсидии бюджетным учреждениям	075	07	07	01 2 05 20020	610	189,0
Муниципальная программа «Развитие образования и реализация молодежной политики в Грязовецком районе на 2015-2017 годы»	075	07	07	01 0 00 00000		1 481,1
подпрограмма «Развитие отдыха, оздоровления и занятости детей и молодежи»	075	07	07	01 3 00 00000		1 481,1
Основное мероприятие «Организация и обеспечение отдыха и оздоровления детей и молодежи в лагерях с дневным пребыванием, организация отдыха и оздоровления»	075	07	07	01 3 01 00000		1 231,1
Организация и обеспечение отдыха и оздоровления детей и молодежи	075	07	07	01 3 01 20030		1 231,1
Субсидии бюджетным учреждениям	075	07	07	01 3 01 20030	610	1 231,1
Основное мероприятие «Проведение мероприятий по организации временного трудоустройства подростков в возрасте от 14 до 18 лет в свободное от учебы время»	075	07	07	01 3 02 00000		250,0
Организация временного трудоустройства подростков	075	07	07	01 3 02 20040		250,0
Субсидии бюджетным учреждениям	075	07	07	01 3 02 20040	610	250,0
Другие вопросы в области образования	075	07	09			22 167,1
Муниципальная программа «Развитие образования и реализация молодежной политики в Грязовецком районе на 2015-2017 годы»	075	07	09	01 0 00 00000		22 067,1
подпрограмма «Развитие общего и дополнительного образования детей»	075	07	09	01 1 00 00000		22 067,1
Основное мероприятие «Обеспечение предоставления мер социальной поддержки отдельным категориям обучающихся, родителям (законным представителям) детей»	075	07	09	01 1 02 00000		7,8
Осуществление отдельных государственных полномочий в соответствии с законом области от 17 декабря 2007 года № 1719-ОЗ «О наделении органов местного самоуправления отдельными государственными полномочиями в сфере образования»	075	07	09	01 1 02 72020		7,8
Социальные выплаты гражданам , кроме публичных нормативных социальных выплат	075	07	09	01 1 02 72020	320	7,8
Основное мероприятие «Комплексная безопасность образовательных учреждений и укрепление материально-технической базы учреждений образования»	075	07	09	01 1 04 00000		100,0
Расходы на обеспечение деятельности (оказание услуг) муниципальных учреждений	075	07	09	01 1 04 00590		100,0
Субсидии бюджетным учреждениям	075	07	09	01 1 04 00590	610	100,0
Основное мероприятие «Формирование комплексной системы выявления и поддержки одаренных детей и молодых талантов»	075	07	09	01 1 05 00000		15,0
Расходы на обеспечение деятельности (оказание услуг) муниципальных учреждений	075	07	09	01 1 05 00590		15,0

ОФИЦИАЛЬНО

Субсидии бюджетным учреждениям	075	07	09	01 1 05 00590	610	15,0
Основное мероприятие «Обеспечение условий духовно-нравственного, художественно-эстетического, правового, военно-патриотического воспитания,школьников, формирование здорового образа жизни, безопасного поведения обучающихся, организация спортивно-массовой работы и мероприятий по профилактике преступлений и правонарушений с обучающимися»	075	07	09	01 1 06 00000		30,0
Расходы на обеспечение деятельности (оказание услуг) муниципальных учреждений	075	07	09	01 1 06 00590		30,0
Субсидии бюджетным учреждениям	075	07	09	01 1 06 00590	610	30,0
Основное мероприятие «Кадровое и методическое обеспечение системы образования района»	075	07	09	01 1 07 00000		310,0
Расходы на обеспечение деятельности (оказание услуг) муниципальных учреждений	075	07	09	01 1 07 00590		150,0
Субсидии бюджетным учреждениям	075	07	09	01 1 07 00590	610	150,0
Осуществление отдельных государственных полномочий в соответствии с законом области от 17 декабря 2007 года № 1719-ОЗ «О наделении органов местного самоуправления отдельными государственными полномочиями в сфере образования»	075	07	09	01 1 07 72020		160,0
Социальные выплаты гражданам, кроме публичных нормативных социальных выплат	075	07	09	01 1 07 72020	320	160,0
Основное мероприятие «Обеспечение условий для реализации муниципальной программы»	075	07	09	01 1 08 00000		21 604,3
Расходы на обеспечение функций органа местного самоуправления - Управление образования Грязовецкого муниципального района	075	07	09	01 1 08 00190		2 177,6
Расходы на выплаты персоналу государственных (муниципальных) органов	075	07	09	01 1 08 00190	120	2 177,6
Расходы на обеспечение деятельности (оказание услуг) муниципальных учреждений	075	07	09	01 1 08 00590		19 426,7
Субсидии бюджетным учреждениям	075	07	09	01 1 08 00590	610	19 426,7
Муниципальная программа «Совершенствование муниципального управления в Грязовецком муниципальном районе на 2017-2019 годы»	075	07	09	15 0 00 00000		100,0
«подпрограмма «Совершенствование системы муниципальной службы в Грязовецком муниципальном районе»	075	07	09	15 2 00 00000		100,0
Основное мероприятие «Совершенствование организационных и правовых механизмов профессиональной служебной деятельности муниципальных служащих органов местного самоуправления района»	075	07	09	15 2 01 00000		100,0
Расходы на обеспечение функций органов местного самоуправления	075	07	09	15 2 01 00190		100,0
Расходы на выплаты персоналу государственных (муниципальных) органов	075	07	09	15 2 01 00190	120	50,0
Иные закупки товаров, работ и услуг для обеспечения государственных (муниципальных) нужд	075	07	09	15 2 01 00190	240	50,0
Социальная политика	075	10	00			5 547,2
Социальное обеспечение населения	075	10	03			370,0
Муниципальная программа «Совершенствование муниципального управления в Грязовецком муниципальном районе на 2017-2019 годы»	075	10	03	15 00 0 00000		370,0
«подпрограмма «Совершенствование системы муниципальной службы в Грязовецком муниципальном районе»	075	10	03	15 2 00 00000		370,0
Основное мероприятие «Обеспечение кадрами бюджетных учреждений социальной сферы, расположенных на территории Грязовецкого муниципального района»	075	10	03	15 2 02 00000		370,0
Предоставление мер социальной поддержки по оплате ЖКУ отдельным категориям граждан	075	10	03	15 2 02 22010		370,0
Социальные выплаты гражданам, кроме публичных нормативных социальных выплат	075	10	03	15 2 02 22010	320	370,0
Охрана семьи и детства	075	10	04			5 177,2
Муниципальная программа «Развитие образования и реализация молодежной политики в Грязовецком районе на 2015-2017 годы»	075	10	04	01 0 00 00000		5 177,2
подпрограмма «Развитие общего и дополнительного образования детей»	075	10	04	01 1 00 00000		5 177,2
Основное мероприятие «Обеспечение предоставления мер социальной поддержки отдельным категориям обучающихся, родителям (законным представителям) детей»	075	10	04	01 1 02 00000		5 177,2
Осуществление отдельных государственных полномочий в соответствии с законом области от 17 декабря 2007 года № 1719-ОЗ «О наделении органов местного самоуправления отдельными государственными полномочиями в сфере образования»	075	10	04	01 1 02 72020		5 177,2
Иные закупки товаров, работ и услуг для обеспечения государственных (муниципальных) нужд	075	10	04	01 1 02 72020	240	80,0
Социальные выплаты гражданам, кроме публичных нормативных социальных выплат	075	10	04	01 1 02 72020	320	5 097,2
УПРАВЛЕНИЕ ФИНАНСОВ ГРЯЗОВЕЦКОГО РАЙОНА	099					50 301,3
Общегосударственные вопросы	099	01	00			6 354,6
Обеспечение деятельности финансовых, налоговых и таможенных органов и органов финансового (финансово-бюджетного) надзора	099	01	06			6 347,6
Муниципальная программа «Повышение эффективности управления финансами в Грязовецком муниципальном районе на 2015-2017 гг.»	099	01	06	13 1 00 00000		6 091,8
Основное мероприятие «Обеспечение деятельности Управления финансов района, как ответственного исполнителя муниципальной программы»	099	01	06	13 1 01 00000		6 091,8
Расходы на обеспечение функций органов местного самоуправления	099	01	06	13 1 01 00190		6 091,8
Расходы на выплату персоналу государственных (муниципальных) органов	099	01	06	13 1 01 00190	120	5 895,6
Иные закупки товаров, работ и услуг для обеспечения государственных (муниципальных) нужд	099	01	06	13 1 01 00190	240	172,0
Уплата налогов, сборов и иных платежей	099	01	06	13 1 01 00190	850	24,2
Муниципальная программа «Совершенствование муниципального управления в Грязовецком муниципальном районе на 2017-2019 годы»	099	01	06	15 0 00 00000		255,8
подпрограмма «Создание условий для обеспечения выполнения органами местного самоуправления своих полномочий»	099	01	06	15 1 00 00000		200,8
Основное мероприятие «Комплекс работ и услуг по обеспечению органов местного самоуправления, лиц замещающих муниципальные должности, работников органов местного самоуправления необходимым оборудованием, оргтехникой, транспортом, зданиями, сооружениями и другими видами материально-технических средств в целях их стабильного функционирования, исполнения ими полномочий и должностных обязанностей»	099	01	06	15 1 01 00000		200,8
Расходы на обеспечение функций органов местного самоуправления	099	01	06	15 1 01 00190		200,8
Иные закупки товаров, работ и услуг для обеспечения государственных (муниципальных) нужд	099	01	06	15 1 01 00190	240	200,8
«подпрограмма «Совершенствование системы муниципальной службы в Грязовецком муниципальном районе»	099	01	06	15 2 00 00000		55,0
Основное мероприятие «Совершенствование организационных и правовых механизмов профессиональной служебной деятельности муниципальных служащих органов местного самоуправления района»	099	01	06	15 2 01 00000		55,0
Расходы на обеспечение функций органов местного самоуправления	099	01	06	15 2 01 00190		55,0
Иные закупки товаров, работ и услуг для обеспечения государственных (муниципальных) нужд	099	01	06	15 2 01 00190	240	55,0
Другие общегосударственные вопросы	099	01	13			7,0
Муниципальная программа «Развитие образования и реализация молодежной политики в Грязовецком районе на 2015-2017 годы»	099	01	13	01 0 00 00000		7,0
подпрограмма «Развитие отдыха, оздоровления и занятости детей и молодежи»	099	01	13	01 3 00 00000		7,0
Основное мероприятие «Организация и обеспечение отдыха и оздоровления детей и молодежи в лагерях с дневным пребыванием, организация отдыха и оздоровления»	099	01	13	01 3 01 00000		7,0
Организация и обеспечение отдыха и оздоровления детей и молодежи	099	01	13	01 3 01 20030		7,0
Расходы на выплату персоналу государственных (муниципальных) органов	099	01	13	01 3 01 20030	120	7,0
Обслуживание государственного и муниципального долга	099	13	00			1 660,0
Обслуживание государственного внутреннего и муниципального долга	099	13	01			1 660,0
Муниципальная программа «Повышение эффективности управления финансами в Грязовецком муниципальном районе на 2015-2017 гг.»	099	13	01	13 1 00 00000		1 660,0
Основное мероприятие «Расходы на обслуживание муниципального долга Грязовецкого муниципального района»	099	13	01	13 1 02 00000		1 660,0
Расходы на обслуживание муниципального долга	099	13	01	13 1 02 21410		1 660,0
Обслуживание муниципального долга	099	13	01	13 1 02 21410	730	1 660,0
Межбюджетные трансферты общего характера бюджетам бюджетной системы РФ	099	14	00			42 286,7
Дотация на выравнивание бюджетной обеспеченности субъектов РФ и муниципальных образований	099	14	01			21 175,2
Дотации на выравнивание бюджетной обеспеченности муниципальных образований (поселений) района	099	14	01	71 1 00 00000		17 212,9
Дотации	099	14	01	71 1 00 00000	510	17 212,9
Осуществление отдельных государственных полномочий в соответствии с законом области от 6 декабря 2013 года № 3223-ОЗ «О наделении органов местного самоуправления отдельными государственными полномочиями области по расчету и предоставлению дотаций на выравнивание бюджетной обеспеченности поселений бюджетам поселений за счет средств областного бюджета»	099	14	01	71 1 00 72220		3 962,3
Дотации	099	14	01	71 1 00 72220	510	3 962,3
Иные дотации	099	14	02			21 111,5
Дотация на поддержку мер по обеспечению сбалансированности муниципальных образований (поселений) района	099	14	02	72 1 00 00000		21 111,5
Дотации	099	14	02	72 1 00 00000	510	21 111,5
КОНТРОЛЬНО-СЧЕТНАЯ ПАЛАТА ГРЯЗОВЕЦКОГО МУНИЦИПАЛЬНОГО РАЙОНА	151					916,7
Общегосударственные вопросы	151	01	00			916,7
Обеспечение деятельности финансовых, налоговых и таможенных органов и органов финансового (финансово-бюджетного) надзора	151	01	06			907,7
Обеспечение деятельности Контрольно-счетной палаты	151	01	06	92 0 00 00000		300,1
Расходы на обеспечение функций органов местного самоуправления	151	01	06	92 0 00 00190		300,1
Расходы на выплаты персоналу государственных (муниципальных) органов	151	01	06	92 0 00 00190	120	300,0
Уплата налогов, сборов и иных платежей	151	01	06	92 0 00 00190	850	0,1
Руководитель КСП муниципального образования и его заместители	151	01	06	92 0 00 00000		607,6
Расходы на обеспечение функций органов местного самоуправления	151	01	06	92 1 00 00190		607,6
Расходы на выплаты персоналу государственных (муниципальных) органов	151	01	06	92 1 00 00190	120	607,6
Другие общегосударственные вопросы	151	01	13			9,0
Муниципальная программа «Развитие образования и реализация молодежной политики в Грязовецком районе на 2015-2017 годы»	151	01	13	01 0 00 00000		9,0
подпрограмма «Развитие отдыха, оздоровления и занятости детей и молодежи»	151	01	13	01 3 00 00000		9,0
Основное мероприятие «Организация и обеспечение отдыха и оздоровления детей и молодежи в лагерях с дневным пребыванием, организация отдыха и оздоровления»	151	01	13	01 3 01 00000		9,0
Организация и обеспечение отдыха и оздоровления детей и молодежи	151	01	13	01 3 01 20030		9,0
Расходы на выплату персоналу государственных (муниципальных) органов	151	01	13	01 3 01 20030	120	9,0
АДМИНИСТРАЦИЯ ГРЯЗОВЕЦКОГО МУНИЦИПАЛЬНОГО РАЙОНА	152					134 222,4
Общегосударственные вопросы	152	01	00			40 903,8
Функционирование Правительства Российской Федерации, высших исполнительных органов государственной власти субъектов Российской Федерации, местных администраций	152	01	04			34 804,8
Муниципальная программа «Совершенствование муниципального управления в Грязовецком муниципальном районе на 2017-2019 годы»	152	01	04	15 0 00 00000		34 804,8
подпрограмма «Создание условий для обеспечения выполнения органами местного самоуправления своих полномочий»	152	01	04	15 1 00 00000		8 063,8
Основное мероприятие «Комплекс работ и услуг по обеспечению органов местного самоуправления, лиц замещающих муниципальные должности, работников органов местного самоуправления необходимым оборудованием, оргтехникой, транспортом, зданиями, сооружениями и другими видами материально-технических средств в целях их стабильного функционирования, исполнения ими полномочий и должностных обязанностей»	152	01	04	15 1 01 00000		8 063,8
Расходы на обеспечение функций органов местного самоуправления	152	01	04	15 1 01 00190		7 778,0
Расходы на выплаты персоналу государственных (муниципальных) органов	152	01	04	15 1 01 00190	120	50,0
Иные закупки товаров, работ и услуг для обеспечения государственных (муниципальных) нужд	152	01	04	15 1 01 00190	240	7 469,6
Уплата налогов, сборов и иных платежей	152	01	04	15 1 01 00190	850	258,4
Расходы на обеспечение функций органов местного самоуправления (глава администрации)	152	01	04	15 1 01 00191		4,0
Расходы на выплаты персоналу государственных (муниципальных) органов	152	01	04	15 1 01 00191	120	4,0
Осуществление отдельных государственных полномочий в соответствии с законом области от 17 декабря 2007 года № 1720-ОЗ «О наделении органов местного самоуправления отдельными государственными полномочиями по организации и осуществлению деятельности по опеке и попечительству и по социальной поддержке детей-сирот и детей, оставшихся без попечения родителей (за исключением детей обучающихся в федеральных образовательных учреждениях), лиц из числа детей указанных категорий»	152	01	04	15 1 01 72060		185,8
Иные закупки товаров, работ и услуг для обеспечения государственных (муниципальных) нужд	152	01	04	15 1 01 72060	240	185,8
Осуществление отдельных государственных полномочий в соответствии с законом области от 28 апреля 2006 года № 1443-ОЗ «О наделении органов местного самоуправления муниципальных районов и городских округов Вологодской области отдельными государственными полномочиями в сфере архивного дела»	152	01	04	15 1 01 72190		96,0
Иные закупки товаров, работ и услуг для обеспечения государственных (муниципальных) нужд	152	01	04	15 1 01 72190	240	96,0
«подпрограмма «Совершенствование системы муниципальной службы в Грязовецком муниципальном районе»	152	01	04	15 2 00 00000		26 741,0
Основное мероприятие «Совершенствование организационных и правовых механизмов профессиональной служебной деятельности муниципальных служащих органов местного самоуправления района»	152	01	04	15 2 01 00000		26 741,0
Расходы на обеспечение функций органов местного самоуправления	152	01	04	15 2 01 00190		22 633,8
Расходы на выплаты персоналу государственных (муниципальных) органов	152	01	04	15 2 01 00190	120	22 563,8
Иные закупки товаров, работ и услуг для обеспечения государственных (муниципальных) нужд	152	01	04	15 2 01 00190	240	70,0
Расходы на обеспечение функций органов местного самоуправления (глава администрации)	152	01	04	15 2 01 00191		1 398,9
Расходы на выплаты персоналу государственных (муниципальных) органов	152	01	04	15 2 01 00191	120	1 398,9
Осуществление отдельных государственных полномочий в соответствии с законом области от 17 декабря 2007 года № 1720-ОЗ «О наделении органов местного самоуправления отдельными государственными полномочиями по организации и осуществлению деятельности по опеке и попечительству и по социальной поддержке детей-сирот и детей, оставшихся без попечения родителей (за исключением детей обучающихся в федеральных образовательных учреждениях), лиц из числа детей указанных категорий»	152	01	04	15 2 01 72060		1 263,6
Расходы на выплаты персоналу государственных (муниципальных) органов	152	01	04	15 2 01 72060	120	1 263,6
Осуществление отдельных государственных полномочий в сфере административных отношений в соответствии с законом области от 28 ноября 2005 года № 1369-ОЗ «О наделении органов местного самоуправления отдельными государственными полномочиями в сфере административных отношений»	152	01	04	15 2 01 72140		786,4
Расходы на выплаты персоналу государственных (муниципальных) органов	152	01	04	15 2 01 72140	120	786,4
Осуществление отдельных государственных полномочий в соответствии с законом области от 28 июня 2006 года № 1465-ОЗ «О наделении органов местного самоуправления отдельными государственными полномочиями в сфере охраны окружающей среды»	152	01	04	15 2 01 72180		223,6
Расходы на выплаты персоналу государственных (муниципальных) органов	152	01	04	15 2 01 72180	120	223,6
Осуществление отдельных государственных полномочий в соответствии с законом области от 28 апреля 2006 года № 1443-ОЗ «О наделении органов местного самоуправления муниципальных районов и городских округов Вологодской области отдельными государственными полномочиями в сфере архивного дела»	152	01	04	15 2 01 72190		335,4
Расходы на выплаты персоналу государственных (муниципальных) органов	152	01	04	15 2 01 72190	120	335,4
Осуществление отдельных государственных полномочий в соответствии с законом области от 1 февраля 2013 года № 2985-ОЗ «О наделении органов местного самоуправления отдельными государственными полномочиями по обеспечению жилыми помещениями детей-сирот и детей, оставшихся без попечения родителей»	152	01	04	15 2 01 72200		61,3
Расходы на выплаты персоналу государственных (муниципальных) органов	152	01	04	15 2 01 72200	120	61,3
Осуществление отдельных государственных полномочий в соответствии с законом области от 5 октября 2006 года № 1501-ОЗ «О наделении органов местного самоуправления муниципальных районов и городских округов Вологодской области отдельными государственными полномочиями в сфере регулирования цен (тарифов)»	152	01	04	15 2 01 72210		38,0
Расходы на выплаты персоналу государственных (муниципальных) органов	152	01	04	15 2 01 72210	120	38,0
Резервные фонды	152	01	11			27,0
резервные фонды исполнительных органов местного самоуправления района	152	01	11	70 1 00 00000		27,0
резервные средства	152	01	11	70 1 00 00000	870	27,0
Другие общегосударственные вопросы	152	01	13			6 072,0

ОФИЦИАЛЬНО

Муниципальная программа «Развитие образования и реализация молодежной политики в Грязовецком районе на 2015-2017 годы»	152	01	13	01 0 00 00000		26,5
подпрограмма «Развитие отдыха, оздоровления и занятости детей и молодежи»	152	01	13	01 3 00 00000		26,5
Основное мероприятие «Организация и обеспечение отдыха и оздоровления детей и молодежи в лагерях с дневным пребыванием, организация отдыха и оздоровления»	152	01	13	01 3 01 00000		26,5
Организация и обеспечение отдыха и оздоровления детей и молодежи	152	01	13	01 3 01 20030		26,5
Расходы на выплату персоналу государственных (муниципальных) органов	152	01	13	01 3 01 20030	120	26,5
Муниципальная программа «Поддержка малого и среднего предпринимательства в Грязовецком муниципальном районе на 2015-2017 годы»	152	01	13	09 0 00 00000		10,0
Основное мероприятие «Организация и проведение районных конкурсов для малого и среднего предпринимательства, содействие участию субъектов малого и среднего предпринимательства в конкурсах, выставках и ярмарках»	152	01	13	09 1 09 00000		10,0
проведение конкурсов для малого и среднего предпринимательства	152	01	13	09 1 09 20910		10,0
Иные закупки товаров, работ и услуг для обеспечения государственных (муниципальных) нужд	152	01	13	09 1 09 20910	240	10,0
Муниципальная программа «Совершенствование муниципального управления в Грязовецком муниципальном районе на 2017-2019 годы»	152	01	13	15 0 00 00000		5 895,3
«Подпрограмма «Совершенствование системы муниципальной службы в Грязовецком муниципальном районе»»	152	01	13	15 2 00 00000		988,3
Основное мероприятие «Совершенствование организационных и правовых механизмов профессиональной служебной деятельности муниципальных служащих органов местного самоуправления района»	152	01	13	15 2 01 00000		988,3
доплата за звание «Почетный гражданин»	152	01	13	15 2 01 21960		738,3
иные выплаты населению	152	01	13	15 2 01 21960	360	738,3
Организация и проведение районного Праздника труда	152	01	13	15 2 01 21980		250,0
Субсидия бюджетным учреждениям	152	01	13	15 2 01 21980	610	250,0
Подпрограмма «Снижение административных барьеров и повышение доступности муниципальных услуг, в том числе на базе многофункционального центра»	152	01	13	15 4 00 00000		4 907,0
Основное мероприятие «Совершенствование деятельности многофункционального центра»	152	01	13	15 4 01 00000		4 907,0
Расходы на обеспечение деятельности (оказание услуг) муниципальных учреждений	152	01	13	15 4 01 00590		1 000,0
Субсидии бюджетным учреждениям	152	01	13	15 4 01 00590	610	1 000,0
Осуществление отдельных государственных полномочий в соответствии с законом области от 10 декабря 2014 года № 3526-ОЗ «О наделении органов местного самоуправления отдельными государственными полномочиями по организации деятельности многофункциональных центров предоставления государственных и муниципальных услуг»	152	01	13	15 4 01 72250		3 907,0
Субсидии бюджетным учреждениям	152	01	13	15 4 01 72250	610	3 907,0
Расходы на проведение мероприятий по предотвращению распространения сорного растения борщевик Сосновского	152	01	13	91 0 00 71400		140,2
Иные закупки товаров, работ и услуг для обеспечения государственных (муниципальных) нужд	152	01	13	91 0 00 71400	240	140,2
Национальная безопасность и правоохранительная деятельность	152	03	00			1 020,1
Защита населения и территории от чрезвычайных ситуаций природного и техногенного характера, гражданская оборона	152	03	09			990,1
Обеспечение деятельности администрации Грязовецкого муниципального района	152	03	09	91 0 00 00000		50,0
Содержание аварийно-спасательных служб	152	03	09	91 0 00 21550		50,0
Иные закупки товаров, работ и услуг для обеспечения государственных (муниципальных) нужд	152	03	09	91 0 00 21520	240	50,0
Муниципальная программа «Развитие единой дежурно-диспетчерской службы Грязовецкого муниципального района на 2015-2017 годы»	152	03	09	14 1 00 00000		940,1
Основное мероприятие «Обеспечение повседневной деятельности ЕДДС»	152	03	09	14 1 04 00000		940,1
Расходы на обеспечение функций органов местного самоуправления	152	03	09	14 1 04 00190		940,1
Расходы на выплаты персоналу государственных (муниципальных) органов	152	03	09	14 1 04 00190	120	940,1
Другие вопросы в области национальной безопасности и правоохранительной деятельности	152	03	14			30,0
Муниципальная программа «Обеспечение законности, правопорядка и общественной безопасности в Грязовецком муниципальном районе на 2015-2017 годы»	152	03	14	11 0 00 00000		30,0
Основное мероприятие «Предупреждение безпризорности, безнадзорности, профилактика правонарушений несовершеннолетних»	152	03	14	11 1 01 00000		30,0
Мероприятия по профилактике правонарушений несовершеннолетних	152	03	14	11 1 01 21110		30,0
Иные закупки товаров, работ и услуг для обеспечения государственных (муниципальных) нужд	152	03	14	11 1 01 21110	240	30,0
Национальная экономика	152	04	00			28 004,8
Транспорт	152	04	08			300,0
Муниципальная программа «Развитие сети автомобильных дорог местного значения и обеспечение транспортного обслуживания населения в Грязовецком муниципальном районе на 2015-2017 годы»	152	04	08	07 1 00 00000		300,0
Основное мероприятие «Выделение субсидии на возмещение части затрат, связанных с транспортным обслуживанием населения района железнодорожным транспортом»	152	04	08	07 1 05 00000		300,0
Проведение отдельных мероприятий в области железнодорожного транспорта	152	04	08	07 1 05 20740		300,0
Субсидии юридическим лицам (кроме некоммерческих организаций), индивидуальным предпринимателям, физическим лицам - производителям товаров, работ, услуг	152	04	08	07 1 05 20740	810	300,0
Дорожное хозяйство (дорожные фонды)	152	04	09			22 756,5
Муниципальная программа «Развитие сети автомобильных дорог местного значения и обеспечение транспортного обслуживания населения в Грязовецком муниципальном районе на 2015-2017 годы»	152	04	09	07 1 00 00000		22 756,5
Основное мероприятие «Осуществление содержания автомобильных дорог общего пользования местного значения»	152	04	09	07 1 01 00000		7 904,4
Расходы за счет средств Дорожного фонда района	152	04	09	07 1 01 20710		7 904,4
Иные межбюджетные трансферты	152	04	09	07 1 01 20710	540	7 904,4
Основное мероприятие «Проведение ремонта автомобильных дорог общего пользования местного значения и искусственных сооружений»	152	04	09	07 1 02 00000		14 852,1
Расходы за счет средств Дорожного фонда района	152	04	09	07 1 02 20710		12 659,6
Иные закупки товаров, работ и услуг для обеспечения государственных (муниципальных) нужд	152	04	09	07 1 02 20710	240	12 659,6
Осуществление дорожной деятельности в отношении автомобильных дорог общего пользования местного значения	152	04	09	07 1 02 71350		2 192,5
Иные закупки товаров, работ и услуг для обеспечения государственных (муниципальных) нужд	152	04	09	07 1 02 71350	240	2 192,5
Связь и информатика	152	04	10			1 565,2
Обеспечение деятельности администрации Грязовецкого муниципального района	152	04	10	91 0 00 00000		1 565,2
Расходы на обеспечение деятельности (оказание услуг) бюджетных учреждений	152	04	10	91 0 00 00590		1 565,2
Субсидии бюджетным учреждениям	152	04	10	91 0 00 00590	610	1 565,2
Другие вопросы в области национальной экономики	152	04	12			3 383,1
Муниципальная программа «Поддержка малого и среднего предпринимательства в Грязовецком муниципальном районе на 2015-2017 годы»	152	04	12	09 0 00 00000		200,0
Основное мероприятие «Предоставление на конкурсной основе субсидий субъектам малого и среднего предпринимательства на создание собственного дела (грантовая поддержка)»	152	04	12	09 1 01 00000		200,0
Расходы на поддержку субъектов малого и среднего предпринимательства	152	04	12	09 1 01 20910		200,0
Субсидии юридическим лицам (кроме некоммерческих организаций), индивидуальным предпринимателям, физическим лицам	152	04	12	09 1 01 20910	810	200,0
Обеспечение деятельности администрации Грязовецкого муниципального района	152	04	12	91 0 00 00000		3 183,1
Расходы на обеспечение деятельности (оказание услуг) бюджетных учреждений	152	04	12	91 0 00 00590		3 183,1
Субсидии бюджетным учреждениям	152	04	12	91 0 00 00590	610	3 183,1
Жилищно- коммунальное хозяйство	152	05	00			4 244,5
Жилищное хозяйство	152	05	01			2 914,5
Муниципальная программа «Развитие жилищного строительства и коммунальной инфраструктуры Грязовецкого муниципального района на 2015-2017 годы»	152	05	01	06 0 00 00000		2 914,5
Подпрограмма «Переселение граждан из аварийного жилищного фонда в Грязовецком муниципальном районе на 2015-2017 гг»	152	05	01	06 2 00 00000		873,7
Основное мероприятие «Обеспечение жильем граждан, проживающих в аварийных жилых домах Грязовецкого муниципального района»	152	05	01	06 2 01 00000		773,7
Софинансирование мероприятий по переселению граждан из аварийного жилищного фонда	152	05	01	06 2 01 S9602		773,7
Бюджетные инвестиции	152	05	01	06 2 01 S9602	410	773,7
Основное мероприятие «Ликвидация аварийного жилищного фонда»	152	05	01	06 2 02 00000		100,0
ликвидация аварийных домов	152	05	01	06 2 02 S9602		100,0
Иные закупки товаров, работ и услуг для обеспечения государственных (муниципальных) нужд	152	05	01	06 2 02 S9602	240	100,0
Подпрограмма «Капитальный ремонт и содержание муниципального жилищного фонда»	152	05	01	06 6 00 00000		2 040,8
Основное мероприятие «Плата за коммунальные услуги свободного жилья»	152	05	01	06 6 01 00000		258,0
Содержание свободных жилых помещений	152	05	01	06 6 01 20630		258,0
Иные закупки товаров, работ и услуг для обеспечения государственных (муниципальных) нужд	152	05	01	06 6 01 20630	240	258,0
Основное мероприятие «Затраты по найму по договорам с организациями»	152	05	01	06 6 02 00000		42,8
оплата по осуществлению услуг организациями	152	05	01	06 6 02 20630		42,8
Иные закупки товаров, работ и услуг для обеспечения государственных (муниципальных) нужд	152	05	01	06 6 02 20630	240	42,8
Основное мероприятие «Затраты на осбледование жилья специализированными организациями»	152	05	01	06 6 03 00000		40,0
затраты на обследование жилья	152	05	01	06 6 03 20630		40,0
Иные закупки товаров, работ и услуг для обеспечения государственных (муниципальных) нужд	152	05	01	06 6 03 20630	240	40,0
взнос на капитальный ремонт общего имущества в многоквартирном доме	152	05	01	06 6 04 20630		700,0
Иные закупки товаров, работ и услуг для обеспечения государственных (муниципальных) нужд	152	05	01	06 6 04 20630	240	700,0
основное мероприятие «Текущий ремонт жилых помещений»	152	05	01	06 6 05 00000		1 000,0
ремонт жилых помещений	152	05	01	06 6 05 20630		1 000,0
Иные закупки товаров, работ и услуг для обеспечения государственных (муниципальных) нужд	152	05	01	06 6 05 20630	240	1 000,0
Коммунальное хозяйство	152	05	02			1 330,0
Муниципальная программа «Развитие жилищного строительства и коммунальной инфраструктуры Грязовецкого муниципального района на 2015-2017 годы»	152	05	02	06 0 00 00000		1 330,0
Подпрограмма «Газификация Грязовецкого муниципального района»	152	05	02	06 3 00 00000		1 330,0
Основное мероприятие «Разработка проектно-сметной документации для строительства разводящих сетей газопровода»	152	05	02	06 3 01 00000		762,0
Расходы на разработку проектно-сметной документации для строительства разводящих сетей газопровода	152	05	02	06 3 01 20610		762,0
Бюджетные инвестиции	152	05	02	06 3 01 20610	410	762,0
Основное мероприятие «Строительство разводящих сетей газопровода»	152	05	02	06 3 02 00000		568,0
строительсов разводящих сетей газопровода	152	05	02	06 3 02 20620		568,0
Бюджетные инвестиции	152	05	02	06 3 02 20620	410	568,0
Охрана окружающей среды	152	06	00			780,0
Другие вопросы в области охраны окружающей среды	152	06	05			780,0
Муниципальная программа «Оздоровление окружающей среды в Грязовецком муниципальном районе на 2015-2017 годы»	152	06	05	10 1 00 00000		780,0
Основное мероприятие «Ремонт и обустройство источников нецентрализованного водоснабжения»	152	06	05	10 1 03 00000		120,0
Расходы на природоохранные мероприятия	152	06	05	10 1 03 21010		120,0
Иные закупки товаров, работ и услуг для обеспечения государственных (муниципальных) нужд	152	06	05	10 1 03 21010	240	120,0
Основное мероприятие «Обустройство объектов размещения отходов»	152	06	05	10 1 05 00000		40,0
Расходы на природоохранные мероприятия	152	06	05	10 1 05 21010		40,0
Иные закупки товаров, работ и услуг для обеспечения государственных (муниципальных) нужд	152	06	05	10 1 05 21010	240	40,0
Основное мероприятие «Предотвращение загрязнения окружающей среды отходами»	152	06	05	10 1 06 00000		90,0
Расходы на природоохранные мероприятия	152	06	05	10 1 06 21010		90,0
Иные закупки товаров, работ и услуг для обеспечения государственных (муниципальных) нужд	152	06	05	10 1 06 21010	240	90,0
Основное мероприятие «Природоохранные мероприятия по особоохраняемым природным территориям»	152	06	05	10 1 07 00000		500,0
Расходы на природоохранные мероприятия	152	06	05	10 1 07 21010		500,0
Иные закупки товаров, работ и услуг для обеспечения государственных (муниципальных) нужд	152	06	05	10 1 07 21010	240	500,0
Оновное мероприятие «Проведение работ по экологическому мониторингу»	152	06	05	10 1 10 00000		30,0
Расходы на природоохранные мероприятия	152	06	05	10 1 10 21010		30,0
Иные закупки товаров, работ и услуг для обеспечения государственных (муниципальных) нужд	152	06	05	10 1 10 21010	240	30,0
Молодежная политика и оздоровление детей	152	07	07			55,5
Муниципальная программа «Развитие образования и реализация молодежной политики в Грязовецком районе на 2015-2017 годы»	152	07	07	01 0 00 00000		55,5
подпрограмма «Развитие отдыха, оздоровления и занятости детей и молодежи»	152	07	07	01 3 00 00000		55,5
Основное мероприятие «Организация и обеспечение отдыха и оздоровления детей и молодежи в лагерях с дневным пребыванием, организация отдыха и оздоровления»	152	07	07	01 3 01 00000		55,5
Организация и обеспечение отдыха и оздоровления детей и молодежи	152	07	07	01 3 01 20030		55,5
Субсидии автономным учреждениям	152	07	07	01 3 01 20030	620	8,0
Субсидии бюджетным учреждениям	152	07	07	01 3 01 20030	610	47,5
Культура, кинематография	152	08	00			26 013,4
Культура	152	08	01			21 078,9
Муниципальная программа «Развитие сферы культуры Грязовецкого муниципального района на 2017-2019 годы»	152	08	01	02 1 00 00000		21 078,9
Основное мероприятие «Организация библиотечно-информационного обслуживания района»	152	08	01	02 1 01 00000		15 022,9
Учреждения культуры (Библиотеки)	152	08	01	02 1 01 11590		15 022,9
Субсидии бюджетным учреждениям	152	08	01	02 1 01 11590	610	15 022,9
Основное мероприятие «Сохранение, пополнение и популяризация музейных предметов и музейных фондов	152	08	01	02 1 02 00000		1 621,3
Учреждения культуры (Музеи)	152	08	01	02 1 02 12590		1 621,3
Субсидии бюджетным учреждениям	152	08	01	02 1 02 12590	610	1 621,3
Основное мероприятие «Организация и проведение культурно-массовых (культурно-досуговых, просветительских) и творческих мероприятий, клубных формирований»	152	08	01	02 1 03 00000		4 434,7
Учреждения культуры (Дома культуры)	152	08	01	02 1 03 13590		4 434,7
Субсидии бюджетным учреждениям	152	08	01	02 1 03 13590	610	4 434,7
Другие вопросы в области культуры, кинематографии	152	08	04			4 934,5
Муниципальная программа «Развитие сферы культуры Грязовецкого муниципального района на 2017-2019 годы»	152	08	04	02 1 00 00000		4 934,5
Основное мероприятие «Обеспечение деятельности учреждений культуры»	152	08	04	02 1 04 00000		4 934,5
Учреждения культуры (Комитет по культуре и туризму)	152	08	04	02 1 04 14590		4 934,5
Субсидии бюджетным учреждениям	152	08	04	02 1 04 14590	610	4 934,5
ЗДРАВООХРАНЕНИЕ	152	09	00			345,7
Санитарно-эпидемиологическое благополучие	152	09	07			285,7
Обеспечение деятельности администрации Грязовецкого муниципального района	152	09	07	91 0 00 00000		285,7
Осуществление отдельных государственных полномочий в соответствии с законом области от 15 января 2013 года № 2966-ОЗ «О наделении органов местного самоуправления отдельными государственными полномочиями в сфере обеспечения санитарно-эпидемиологического благополучия населения»	152	09	07	91 0 00 72230		285,7
Иные закупки товаров, работ и услуг для обеспечения государственных (муниципальных) нужд	152	09	07	91 0 00 72230	240	285,7
Муниципальная программа «Совершенствование муниципального управления в Грязовецком муниципальном районе на 2017-2019 годы»	152	09	09	15 0 00 00000		60,0
«Подпрограмма «Совершенствование системы муниципальной службы в Грязовецком муниципальном районе»»	152	09	09	15 2 02 00000		60,0
Основное мероприятие « Обеспечение кадрами бюджетных учреждений социальной сферы, расположенных на территории Грязовецкого муниципального района»	152	09	09	15 2 02 00000		60,0
Расходы на выплату стипендий студентам медицинских учебных заведений	152	09	09	15 2 02 21990		60,0
иные выплаты населению	152	09	09	15 2 02 21990	360	60,0
Социальная политика	152	10	00			10 747,9
Пенсионное обеспечение	152	10	01			6 374,3
Муниципальная программа «Совершенствование муниципального управления в Грязовецком муниципальном районе на 2017-2019 годы»	152	10	01	15 0 00 00000		6 374,3
«Подпрограмма «Совершенствование системы муниципальной службы в Грязовецком муниципальном районе»	152	10	01	15 2 00 00000		6 374,3
Основное мероприятие «Совершенствование организационных и правовых механизмов профессиональной служебной деятельности муниципальных служащих органов местного самоуправления района»	152	10	01	15 2 01 00000		6 374,3

ОФИЦИАЛЬНО

Доплаты к пенсиям муниципальных служащих	152	10	01	15 2 01 21970		6 374,3
Социальные выплаты гражданам, кроме публичных нормативных социальных выплат	152	10	01	15 2 01 21970	320	6 374,3
Социальное обеспечение населения	152	10	03			4 173,6
Муниципальная программа «Устойчивое развитие сельских территорий Грязовецкого муниципального района Вологодской области на 2014-2017 годы и на период до 2020 года».	152	10	03	04 1 00 00000		346,3
Основное мероприятие « Строительство (приобретение) жилья для граждан, проживающих в сельских поселениях муниципального района»	152	10	03	04 1 01 00000		222,2
Софинансирование мероприятий на строительство и приобретение жилья гражданам, молодым семьям проживающим и работающим в сельской местности	152	10	03	04 1 01 L0181		222,2
Социальные выплаты гражданам, кроме публичных нормативных социальных выплат	152	10	03	04 1 01 L0181	320	222,2
Основное мероприятие «Строительство (приобретение) жилья в сельских поселениях муниципального района для молодых семей и молодых специалистов»	152	10	03	04 1 02 00000		124,1
Софинансирование мероприятий на строительство и приобретение жилья гражданам, молодым семьям проживающим и работающим в сельской местности	152	10	03	04 1 02 L0181		124,1
Социальные выплаты гражданам, кроме публичных нормативных социальных выплат	152	10	03	04 1 02 L0181	320	124,1
Муниципальная программа «Развитие жилищного строительства и коммунальной инфраструктуры Грязовецкого муниципального района на 2015-2017 годы»	152	10	03	06 0 00 00000		1 910,3
Подпрограмма «Обеспечение жильем отдельных категорий граждан»	152	10	03	06 1 00 00000		1 910,3
Основное мероприятие «Выполнение обязательств по обеспечению жильем ветеранов Великой Отечественной войны и приравненных к ним лиц»	152	10	03	06 1 01 00000		1 273,5
Осуществление полномочий по обеспечению жильем отдельных категорий граждан, установленных Федеральным законом от 12 января 1995 года № 5-ФЗ «О ветеранах», в соответствии с Указом Президента Российской Федерации от 7 мая 2008 года № 714 «Об обеспечении жильем ветеранов Великой Отечественной войны 1941 - 1945 годов»	152	10	03	06 1 01 51340		1 273,5
Социальные выплаты гражданам, кроме публичных нормативных социальных выплат	152	10	03	06 1 01 51340	320	1 273,5
Основное мероприятие «Выполнение обязательств по обеспечению жильем ветеранов боевых действий, инвалидов и семей, имеющих детей-инвалидов»	152	10	03	06 1 02 00000		636,8
Осуществление полномочий по обеспечению жильем отдельных категорий граждан, установленных федеральными законами от 12 января 1995 года № 5-ФЗ «О ветеранах» и от 24 ноября 1995 года № 181-ФЗ «О социальной защите инвалидов в Российской Федерации»	152	10	03	06 1 02 51350		636,8
Социальные выплаты гражданам, кроме публичных нормативных социальных выплат	152	10	03	06 1 02 51350	320	636,8
Муниципальная программа «Совершенствование муниципального управления в Грязовецком муниципальном районе на 2017-2019 годы»	152	10	03	15 0 00 00000		1 882,0
«Подпрограмма «Совершенствование системы муниципальной службы в Грязовецком муниципальном районе»	152	10	03	15 2 00 00000		1 882,0
Основное мероприятие «Обеспечение кадрами бюджетных учреждений социальной сферы, расположенных на территории Грязовецкого муниципального района»	152	10	03	15 2 02 00000		1 882,0
Предоставление мер социальной поддержки по оплате ЖКУ отдельным категориям граждан	152	10	03	15 2 02 22010		1 882,0
Социальные выплаты гражданам , кроме публичных нормативных социальных выплат	152	10	03	15 2 02 22010	320	1 044,4
Субсидии бюджетным учреждениям	152	10	03	15 2 02 22010	610	837,6
расходы на чествование отдельных категорий ветеранов по поручению Президента РФ	152	10	03	91 0 00 21600		35,0
Иные закупки товаров, работ и услуг для обеспечения государственных (муниципальных) нужд	152	10	03	91 0 00 21600	240	35,0
Другие вопросы в области социальной политики	152	10	06			200,0
расходы на предоставление субсидий социально-ориентированным некоммерческим организациям	152	10	06	91 0 00 21610		200,0
Субсидии некоммерческим организациям (за исключением государственных (муниципальных) учреждений)	152	10	06	91 0 00 21610	630	200,0
ФИЗИЧЕСКАЯ КУЛЬТУРА И СПОРТ	152	11	00			21 106,7
Физическая культура	152	11	01			20 965,7
Муниципальная программа «Развитие физической культуры и спорта в Грязовецком муниципальном районе на 2015-2017 годы»	152	11	01	05 0 00 00000		20 965,7
Подпрограмма «Обеспечение реализации муниципальной программы»	152	11	01	05 3 00 00000		20 965,7
Основное мероприятие «Оказание муниципальных услуг и выполнение работ бюджетным учреждением в сфере физической культуры и спорта»	152	11	01	05 3 01 00000		20 965,7
Расходы на обеспечение деятельности (оказание услуг) муниципальных учреждений	152	11	01	05 3 01 00590		20 965,7
Субсидии бюджетным учреждениям	152	11	01	05 3 01 00590	610	20 965,7
Массовый спорт	152	11	02			141,0
Муниципальная программа «Развитие физической культуры и спорта в Грязовецком муниципальном районе на 2015-2017 годы»	152	11	02	05 0 00 00000		141,0
Подпрограмма «Физическая культура и массовый спорт»	152	11	02	05 1 00 00000		141,0
Основное мероприятие «Физическое воспитание и обеспечение организации и проведения физкультурных мероприятий и массовых спортивных мероприятий»	152	11	02	05 1 01 00000		141,0
Расходы на обеспечение деятельности (оказание услуг) муниципальных учреждений	152	11	02	05 1 01 00590		141,0
Субсидии бюджетным учреждениям	152	11	02	05 1 01 00590	610	141,0
Средства массовой информации	152	12	00			1 000,0
Периодическая печать и издательства	152	12	02			1 000,0
Муниципальная программа «Совершенствование муниципального управления в Грязовецком муниципальном районе на 2017-2019 годы»	152	12	02	15 0 00 00000		1 000,0
Подпрограмма «Совершенствование системы муниципальной службы в Грязовецком муниципальном районе»	152	12	02	15 2 00 00000		1 000,0
Основное мероприятие «Обеспечение освещения деятельности органов местного самоуправления в объеме печатных площадей в средствах массовой информации»	152	12	02	15 2 03 00000		1 000,0
Расходы на обеспечение деятельности (оказание услуг) автономных учреждений	152	12	02	15 2 03 00590		1 000,0
Субсидии автономным учреждениям	152	12	02	15 2 03 00590	620	1 000,0
МУ «ЗЕМСКОЕ СОБРАНИЕ ГРЯЗОВЕЦКОГО РАЙОНА»	158					5 072,8
Общегосударственные вопросы	158	01	00			5 072,8
Функционирование высшего должностного лица субъекта РФ и муниципального образования	158	01	02			1 779,1
Муниципальная программа «Совершенствование муниципального управления в Грязовецком муниципальном районе на 2017-2019 годы»	158	01	02	15 0 00 00000		1 779,1
подпрограмма «Создание условий для обеспечения выполнения органами местного самоуправления своих полномочий»	158	01	02	15 1 00 00000		5,6
Основное мероприятие «Комплекс работ и услуг по обеспечению органов местного самоуправления, лиц замещающих муниципальные должности, работников органов местного самоуправления необходимым оборудованием, оргтехникой, транспортом, зданиями, сооружениями и другими видами материально-технических средств в целях их стабильного функционирования, исполнения ими полномочий и должностных обязанностей»	158	01	02	15 1 01 00000		5,6
Расходы на обеспечение функций органов местного самоуправления	158	01	02	15 1 01 00190		5,6
Расходы на выплаты персоналу государственных (муниципальных) органов	158	01	02	15 1 01 00190	120	5,6
«подпрограмма «Совершенствование системы муниципальной службы в Грязовецком муниципальном районе»»	158	01	02	15 2 00 00000		1 773,5
Основное мероприятие «Совершенствование организационных и правовых механизмов профессиональной служебной деятельности муниципальных служащих органов местного самоуправления района»	158	01	02	15 2 01 00000		1 773,5
Расходы на обеспечение функций органов местного самоуправления	158	01	02	15 2 01 00190		1 773,5
Расходы на выплаты персоналу государственных (муниципальных) органов	158	01	02	15 2 01 00190	120	1 773,5
Функционирование законодательных (представительных) органов государственной власти и представительных органов муниципальных образований	158	01	03			2 138,3
Муниципальная программа «Совершенствование муниципального управления в Грязовецком муниципальном районе на 2017-2019 годы»	158	01	03	15 0 00 00000		2 138,3
подпрограмма «Создание условий для обеспечения выполнения органами местного самоуправления своих полномочий»	158	01	03	15 1 00 00000		686,0
Основное мероприятие «Комплекс работ и услуг по обеспечению органов местного самоуправления, лиц замещающих муниципальные должности, работников органов местного самоуправления необходимым оборудованием, оргтехникой, транспортом, зданиями, сооружениями и другими видами материально-технических средств в целях их стабильного функционирования, исполнения ими полномочий и должностных обязанностей»	158	01	03	15 1 01 00000		686,0
Расходы на обеспечение функций органов местного самоуправления	158	01	03	15 1 01 00190		686,0
Иные закупки товаров, работ и услуг для обеспечения государственных (муниципальных) нужд	158	01	03	15 1 01 00190	240	647,3
Уплата налогов, сборов и иных платежей	158	01	03	15 1 01 00190	850	38,7
«подпрограмма «Совершенствование системы муниципальной службы в Грязовецком муниципальном районе»»	158	01	03	15 2 00 00000		1 452,3
Основное мероприятие «Совершенствование организационных и правовых механизмов профессиональной служебной деятельности муниципальных служащих органов местного самоуправления района»	158	01	03	15 2 01 00000		1 452,3
Расходы на обеспечение функций органов местного самоуправления	158	01	03	15 2 01 00190		1 452,3
Расходы на выплаты персоналу государственных (муниципальных) органов	158	01	03	15 2 01 00190	120	1 449,3
Иные закупки товаров, работ и услуг для обеспечения государственных (муниципальных) нужд	158	01	03	15 2 01 00190	240	3,0
Обеспечение проведения выборов и референдумов	158	01	07			1 155,4
Обеспечение деятельности аппарата Земского Собрания района	158	01	07	95 0 00 00000		1 155,4
Расходы на организацию и проведение выборов	158	01	07	95 0 00 21800		1 155,4
Иные закупки товаров, работ и услуг для обеспечения государственных (муниципальных) нужд	158	01	07	95 0 00 21800	240	1 155,4
УПРАВЛЕНИЕ ПО ИМУЩЕСТВЕННЫМ И ЗЕМЕЛЬНЫМ ОТНОШЕНИЯМ	162					5 959,1
Общегосударственные вопросы	162	01	00			442,5
Другие общегосударственные вопросы	162	01	13			442,5
Муниципальная программа «Развитие образования и реализация молодежной политики в Грязовецком районе на 2015-2017 годы»	162	01	13	01 0 00 00000		12,5
подпрограмма «Развитие отдыха, оздоровления и занятости детей и молодежи»	162	01	13	01 3 00 00000		12,5
Основное мероприятие «Организация и обеспечение отдыха и оздоровления детей и молодежи в лагерях с дневным пребыванием, организация отдыха и оздоровления»	162	01	13	01 3 01 00000		12,5
Организация и обеспечение отдыха и оздоровления детей и молодежи	162	01	13	01 3 01 20030		12,5
Расходы на выплату персоналу государственных (муниципальных) органов	162	01	13	01 3 01 20030	120	12,5
Мероприятия в области управления и распоряжения объектами муниципальной собственности района	162	01	13	94 0 00 21870		230,0
Иные закупки товаров, работ и услуг для обеспечения государственных (муниципальных) нужд	162	01	13	94 0 00 21870	240	230,0
Осуществление расходов на содержание имущества казны Грязовецкого муниципального района	162	01	13	94 0 00 21890		200,0
Иные закупки товаров, работ и услуг для обеспечения государственных (муниципальных) нужд	162	01	13	94 0 00 21890	240	200,0
Национальная экономика	162	04	00			5 516,6
Другие вопросы в области национальной экономики	162	04	12			5 516,6
Муниципальная программа «Совершенствование муниципального управления в Грязовецком муниципальном районе на 2017-2019 годы»	162	04	12	15 0 00 00000		126,9
подпрограмма «Создание условий для обеспечения выполнения органами местного самоуправления своих полномочий»	162	04	12	15 1 00 00000		82,9
Основное мероприятие «Комплекс работ и услуг по обеспечению органов местного самоуправления, лиц замещающих муниципальные должности, работников органов местного самоуправления необходимым оборудованием, оргтехникой, транспортом, зданиями, сооружениями и другими видами материально-технических средств в целях их стабильного функционирования, исполнения ими полномочий и должностных обязанностей»	162	04	12	15 1 01 00000		82,9
Расходы на обеспечение функций органов местного самоуправления	162	04	12	15 1 01 00190		82,9
Иные закупки товаров, работ и услуг для обеспечения государственных (муниципальных) нужд	162	04	12	15 1 01 00190	240	82,9
«подпрограмма «Совершенствование системы муниципальной службы в Грязовецком муниципальном районе»	162	04	12	15 2 00 00000		44,0
Основное мероприятие «Совершенствование организационных и правовых механизмов профессиональной служебной деятельности муниципальных служащих органов местного самоуправления района»	162	04	12	15 2 01 00000		44,0
Расходы на обеспечение функций органов местного самоуправления	162	04	12	15 2 01 00190		44,0
Иные закупки товаров, работ и услуг для обеспечения государственных (муниципальных) нужд	162	04	12	15 2 01 00190	240	44,0
Обеспечение деятельности Управления по имущественным и земельным отношениям	162	04	12	94 0 00 00000		4 889,7
Расходы на обеспечение функций органов местного самоуправления	162	04	12	94 0 00 00190		4 889,7
Расходы на выплату персоналу государственных (муниципальных) органов	162	04	12	94 0 00 00190	120	4 755,0
Иные закупки товаров, работ и услуг для обеспечения государственных (муниципальных) нужд	162	04	12	94 0 00 00190	240	134,5
Уплата налогов, сборов и иных платежей	162	04	12	94 0 00 00190	850	0,2
Мероприятия в области управления и распоряжения земельными ресурсами	162	04	12	94 0 002 1880		500,0
Иные закупки товаров, работ и услуг для обеспечения государственных (муниципальных) нужд	162	04	12	94 0 00 21880	240	500,0
ИТОГО						583 509,8

Приложение № 10 к решению Земского Собрания района
«О бюджете Грязовецкого муниципального района на 2017 год и плановый период 2018 – 2019 годов»

Распределение бюджетных ассигнований на реализацию муниципальных программ района на 2017 год

(тыс.руб.)

Наименование муниципальной целевой программы	Целевая статья	Код ведомства	Раздел	Подраздел	Вид расходов	Сумма
1	2	3	4	5	6	7
Муниципальная программа «Развитие образования и реализация молодежной политики в Грязовецком районе на 2015-2017 годы»	01 0 00 00000					386 678,0
Подпрограмма «Развитие общего и дополнительного образования детей»	01 1 00 00000					384 586,4
Основное мероприятие «Обеспечение современных требований к условиям организации образовательного процесса в муниципальных образовательных учреждениях и развитие инфраструктуры учреждений образования для обеспечения доступности образовательных услуг и качественных условий обучения независимо от территории проживания и возможностей здоровья»	01 1 01 00000					4 945,1
Расходы на обеспечение деятельности (оказание услуг) муниципальных учреждений	01 1 01 00590					0,0
Субсидии бюджетным учреждениям	01 1 01 00590	075	07	02	610	
Обеспечение дошкольного образования и общеобразовательного процесса в муниципальных образовательных организациях	01 1 01 72010					4 945,1
Субсидии бюджетным учреждениям	01 1 01 72010	075	07	01	610	969,3
Субсидии бюджетным учреждениям	01 1 01 72010	075	07	02	610	3 975,8
Основное мероприятие «Обеспечение предоставления мер социальной поддержки отдельным категориям обучающихся, родителям (законным представителям) детей»	01 1 02 00000					14 608,8
Осуществление отдельных государственных полномочий в соответствии с законом области от 17 декабря 2007 года № 1719-ОЗ «О наделении органов местного самоуправления отдельными государственными полномочиями в сфере образования»	01 1 02 72020					14 608,8
Субсидии бюджетным учреждениям	01 1 02 72020	075	07	01	610	250,0
Субсидии бюджетным учреждениям	01 1 02 72020	075	07	02	610	9 173,8
Социальные выплаты гражданам, кроме публичных нормативных социальных выплат	01 1 02 72020	075	07	09	320	7,8
Иные закупки товаров, работ и услуг для обеспечения государственных (муниципальных) нужд	01 1 02 72020	075	10	04	240	80,0
Социальные выплаты гражданам , кроме публичных нормативных социальных выплат	01 1 02 72020	075	10	04	320	5 097,2
Основное мероприятие «Обеспечение реализации основных образовательных программ дошкольного, начального общего, основного общего, среднего общего образования и дополнительных образовательных программ в муниципальных образовательных учреждениях»	01 1 03 00000					340 208,2
Расходы на обеспечение деятельности (оказание услуг) муниципальных учреждений	01 1 03 00590					119 231,9
Субсидии бюджетным учреждениям	01 1 03 00590	075	07	01	610	26 106,0
Субсидии бюджетным учреждениям	01 1 03 00590	075	07	02	610	93 125,9
Обеспечение дошкольного образования и общеобразовательного процесса в муниципальных образовательных организациях	01 1 03 72010					220 976,3
Субсидии бюджетным учреждениям	01 1 03 72010	075	07	01	610	88 834,6
Субсидии бюджетным учреждениям	01 1 03 72010	075	07	02	610	132 141,7
Основное мероприятие «Комплексная безопасность образовательных учреждений и укрепление материально-технической базы учреждений образования»	01 1 04 00000					1 540,0
Расходы на обеспечение деятельности (оказание услуг) муниципальных учреждений	01 1 04 00590					1 540,0

ОФИЦИАЛЬНО

Субсидии бюджетным учреждениям	01 1 04 00590	075	07	01	610	
Субсидии бюджетным учреждениям	01 1 04 00590	075	07	02	610	1 440,0
Субсидии бюджетным учреждениям	01 1 04 00590	075	07	09	610	100,0
Основное мероприятие «Формирование комплексной системы выявления и поддержки одаренных детей и молодых талантов»	01 1 05 00000					200,0
Расходы на обеспечение деятельности (оказание услуг) муниципальных учреждений	01 1 05 00590					200,0
Субсидии бюджетным учреждениям	01 1 05 00590	075	07	02	610	185,0
Субсидии бюджетным учреждениям	01 1 05 00590	075	07	09	610	15,0
Основное мероприятие «Обеспечение условий духовно-нравственного, художественно-эстетического, правового, военно-патриотического воспитания, школьников, формирование здорового образа жизни, безопасного поведения обучающихся, организация спортивно-массовой работы и мероприятий по профилактике преступлений и правонарушений с обучающимися»	01 1 06 00000					160,0
Расходы на обеспечение деятельности (оказание услуг) муниципальных учреждений	01 1 06 00590					160,0
Субсидии бюджетным учреждениям	01 1 06 00590	075	07	02	610	130,0
Субсидии бюджетным учреждениям	01 1 06 00590	075	07	09	610	30,0
Основное мероприятие «Кадровое и методическое обеспечение системы образования района»	01 1 07 00000					1 320,0
Расходы на обеспечение деятельности (оказание услуг) муниципальных учреждений	01 1 07 00590					1 160,0
Субсидии бюджетным учреждениям	01 1 07 00590	075	07	01	610	370,0
Субсидии бюджетным учреждениям	01 1 07 00590	075	07	02	610	640,0
Субсидии бюджетным учреждениям	01 1 07 00590	075	07	09	610	150,0
Осуществление отдельных государственных полномочий в соответствии с законом области от 17 декабря 2007 года № 1719-ОЗ «О наделении органов местного самоуправления отдельными государственными полномочиями в сфере образования»	01 1 07 72020					160,0
Социальные выплаты гражданам, кроме публичных нормативных социальных выплат	01 1 07 72020	075	07	09	320	160,0
Основное мероприятие «Обеспечение условий для реализации муниципальной программы»	01 1 08 00000					21 604,3
Расходы на обеспечение функций органа местного самоуправления - Управление образования Грязовецкого муниципального района	01 1 08 00190					2 177,6
Расходы на выплаты персоналу государственных (муниципальных) органов	01 1 08 00190	075	07	09	120	2 177,6
Расходы на обеспечение деятельности (оказание услуг) муниципальных учреждений	01 1 08 00590					19 426,7
Субсидии бюджетным учреждениям	01 1 08 00590	075	07	09	610	19 426,7
Подпрограмма «Реализация молодежной политики»	01 2 00 00000					500,0
Основное мероприятие «Развитие и совершенствование форм молодежного самоуправления, организация работы молодежных общественных организаций, поддержка деятельности лидеров»	01 2 01 00000					100,0
Организация и осуществление мероприятий по работе с детьми и молодежью	01 2 01 20020					100,0
Субсидии бюджетным учреждениям	01 2 01 20020	075	07	07	610	100,0
Основное мероприятие «Развитие и совершенствование волонтерской деятельности»	01 2 02 00000					40,0
Организация и осуществление мероприятий по работе с детьми и молодежью	01 2 02 20020					40,0
Субсидии бюджетным учреждениям	01 2 02 20020	075	07	07	610	40,0
Основное мероприятие «Организация деятельности центра по работе с молодежью «Молодежная волна»	01 2 03 00000					115,0
Организация и осуществление мероприятий по работе с детьми и молодежью	01 2 03 20020					115,0
Субсидии бюджетным учреждениям	01 2 03 20020	075	07	07	610	115,0
Основное мероприятие «Развитие и совершенствование патриотического и гражданско-правового воспитания молодежи»	01 2 04 00000					56,0
Организация и осуществление мероприятий по работе с детьми и молодежью	01 2 04 20020					56,0
Субсидии бюджетным учреждениям	01 2 04 20020	075	07	07	610	56,0
Основное мероприятие «Создание условий для реализации творческого, спортивного и интеллектуального потенциала молодежи»	01 2 05 00000					189,0
Организация и осуществление мероприятий по работе с детьми и молодежью	01 2 05 20020					189,0
Субсидии бюджетным учреждениям	01 2 05 20020	075	07	07	610	189,0
подпрограмма «Развитие отдыха, оздоровления и занятости детей и молодежи»	01 3 00 00000					1 591,6
Основное мероприятие «Организация и обеспечение отдыха и оздоровления детей и молодежи в лагерях с дневным пребыванием, организация отдыха и оздоровления»	01 3 01 00000					1 341,6
Организация и обеспечение отдыха и оздоровления детей и молодежи	01 3 01 20030					1 341,6
Субсидии бюджетным учреждениям	01 3 01 20030	075	07	07	610	1 231,1
Расходы на выплаты персоналу государственных (муниципальных) органов	01 3 01 20030	099	01	13	120	7,0
Расходы на выплаты персоналу государственных (муниципальных) органов	01 3 01 20030	151	01	13	120	9,0
Расходы на выплаты персоналу государственных (муниципальных) органов	01 3 01 20030	152	01	13	120	26,5
Субсидии бюджетным учреждениям	01 3 01 20030	152	07	07	610	47,5
Субсидии автономным учреждениям	01 3 01 20030	152	07	07	620	8,0
Расходы на выплаты персоналу государственных (муниципальных) органов	01 3 01 20030	162	01	13	120	12,5
Основное мероприятие «Проведение мероприятий по организации временного трудоустройства подростков в возрасте от 14 до 18 лет в свободное от учебы время»	01 3 02 00000					250,0
Организация временного трудоустройства подростков	01 3 02 20040					250,0
Субсидии бюджетным учреждениям	01 3 02 20040	075	07	07	610	250,0
Муниципальная программа «Развитие сферы культуры Грязовецкого муниципального района на 2017-2019 годы»	02 1 00 00000					26 013,4
Основное мероприятие «Организация библиотечно-информационного обслуживания района»	02 1 01 00000					15 022,9
Учреждения культуры (Библиотеки)	02 1 01 11590					15 022,9
Субсидии бюджетным учреждениям	02 1 01 11590	152	08	01	610	15 022,9
Основное мероприятие «Сохранение, пополнение и популяризация музейных предметов и музейных фондов	02 1 02 00000					1 621,3
Учреждения культуры (Музеи)	02 1 02 12590					1 621,3
Субсидии бюджетным учреждениям	02 1 02 12590	152	08	01	610	1 621,3
Основное мероприятие «Организация и проведение культурно-массовых (культурно-досуговых, просветительских) и творческих мероприятий, клубных формирований»	02 1 03 00000					4 434,7
Учреждения культуры (Дома культуры)	02 1 03 13590					4 434,7
Субсидии бюджетным учреждениям	02 1 03 13590	152	08	01	610	4 434,7
Основное мероприятие «Обеспечение деятельности учреждений культуры»	02 1 04 00000					4 934,5
Учреждения культуры (Комитет по культуре и туризму)	02 1 04 14590					4 934,5
Субсидии бюджетным учреждениям	02 1 04 14590	152	08	04	610	4 934,5
Муниципальная программа «Устойчивое развитие сельских территорий Грязовецкого муниципального района Вологодской области на 2014-2017 годы и на период до 2020 года».	04 1 00 00000					346,3
Основное мероприятие «Строительство (приобретение) жилья для граждан, проживающих в сельских поселениях муниципального района»	04 1 01 00000					222,2
Софинансирование мероприятий на строительство и приобретение жилья гражданам, молодым семьям проживающим и работающим в сельской местности	04 1 01 L0181					222,2
Социальные выплаты гражданам, кроме публичных нормативных социальных выплат	04 1 01 L0181	152	10	03	320	222,2
Основное мероприятие « Строительство (приобретение) жилья в сельских поселениях муниципального района для молодых семей и молодых специалистов»	04 1 02 00000					124,1
Софинансирование мероприятий на строительство и приобретение жилья гражданам, молодым семьям проживающим и работающим в сельской местности	04 1 02 L0181					124,1
Социальные выплаты гражданам, кроме публичных нормативных социальных выплат	04 1 02 L0181	152	10	03	320	124,1
Муниципальная программа «Развитие физической культуры и спорта в Грязовецком муниципальном районе на 2015-2017 годы»	05 0 00 00000					21 106,7
Подпрограмма «Физическая культура и массовый спорт»	05 1 00 00000					141,0
Основное мероприятие «Физическое воспитание и обеспечение организации и проведения физкультурных мероприятий и массовых спортивных мероприятий»	05 1 01 00000					141,0
Расходы на обеспечение деятельности (оказание услуг) муниципальных учреждений	05 1 01 00590					141,0
Субсидии бюджетным учреждениям	05 1 01 00590	152	11	02	610	141,0
Подпрограмма «Обеспечение реализации муниципальной программы»	05 3 00 00000					20 965,7
Основное мероприятие «Оказание муниципальных услуг и выполнение работ бюджетным учреждением в сфере физической культуры и спорта»	05 3 01 00000					20 965,7
Расходы на обеспечение деятельности (оказание услуг) муниципальных учреждений	05 3 01 00590					20 965,7
Субсидии бюджетным учреждениям	05 3 01 00590	152	11	01	610	20 965,7

Муниципальная программа «Развитие жилищного строительства и коммунальной инфраструктуры Грязовецкого муниципального района на 2015-2017 годы»	06 0 00 00000					6154,8
Подпрограмма «Обеспечение жильем отдельных категорий граждан»	06 1 00 00000					1910,3
Основное мероприятие «Выполнение обязательств по обеспечению жильем ветеранов Великой Отечественной войны и приравненных к ним лиц»	06 1 01 00000					1273,5
Осуществление полномочий по обеспечению жильем отдельных категорий граждан, установленных Федеральным законом от 12 января 1995 года № 5-ФЗ «О ветеранах», в соответствии с Указом Президента Российской Федерации от 7 мая 2008 года № 714 «Об обеспечении жильем ветеранов Великой Отечественной войны 1941 - 1945 годов»	06 1 01 51340					1273,5
Социальные выплаты гражданам, кроме публичных нормативных социальных выплат	06 1 01 51340	152	10	03	320	1273,5
Основное мероприятие «Выполнение обязательств по обеспечению жильем ветеранов боевых действий, инвалидов и семей, имеющих детей-инвалидов»	06 1 02 00000					636,8
Осуществление полномочий по обеспечению жильем отдельных категорий граждан, установленных федеральными законами от 12 января 1995 года № 5-ФЗ «О ветеранах» и от 24 ноября 1995 года № 181-ФЗ «О социальной защите инвалидов в Российской Федерации»	06 1 02 51350					636,8
Социальные выплаты гражданам, кроме публичных нормативных социальных выплат	06 1 02 51350	152	10	03	320	636,8
Подпрограмма «Переселение граждан из аварийного жилищного фонда в Грязовецком муниципальном районе на 2015-2017 гг.»	06 2 00 00000					873,7
Основное мероприятие «Обеспечение жильем граждан, проживающих в аварийных жилых домах Грязовецкого муниципального района»	06 2 01 00000					773,7
Софинансирование мероприятий по переселению граждан из аварийного жилищного фонда	06 2 01 S9602					773,7
Бюджетные инвестиции	06 2 01 S9602	152	05	01	410	773,7
Основное мероприятие «Ликвидация аварийного жилищного фонда»	06 2 02 00000					100,0
ликвидация аварийных домов	06 2 02 S9602					100,0
Иные закупки товаров, работ и услуг для обеспечения государственных (муниципальных) нужд	06 2 02 S9602	152	05	01	240	100,0
Подпрограмма «Газификация Грязовецкого муниципального района»	06 3 00 00000					1330,0
Основное мероприятие «Разработка проектно-сметной документации для строительства разводящих сетей газопровода»	06 3 01 00000					762,0
Расходы на разработку проектно-сметной документации для строительства разводящих сетей газопровода	06 3 01 20610					762,0
Бюджетные инвестиции	06 3 01 20610	152	05	02	410	762,0
Основное мероприятие «Строительство разводящих сетей газопровода»	06 3 02 00000					568,0
Расходы на разработку и экспертизу проектно-сметной документации для строительства и реконструкции объектов газификации	06 3 02 20620					568,0
Бюджетные инвестиции	06 3 02 20620	152	05	02	410	568,0
Подпрограмма «Капитальный ремонт и содержание муниципального жилищного фонда»	06 6 00 00000					2040,8
Основное мероприятие «Плата за коммунальные услуги свободного жилья»	06 6 01 00000					258
Содержание свободных жилых помещений	06 6 01 20630					258
Иные закупки товаров, работ и услуг для обеспечения государственных (муниципальных) нужд	06 6 01 20630	152	05	01	240	258
Основное мероприятие «Затраты по найму по договорам с организациями»	06 6 02 00000					42,8
оплата по осуществлению услуг организациями	06 6 02 20630					42,8
Иные закупки товаров, работ и услуг для обеспечения государственных (муниципальных) нужд	06 6 02 20630	152	05	01	240	42,8
Основное мероприятие «Затраты на осбледование жилья специализированными организациями»	06 6 03 00000					40
затраты на обследование жилья	06 6 03 20630					40,0
Иные закупки товаров, работ и услуг для обеспечения государственных (муниципальных) нужд	06 6 03 20630	152	05	01	240	40,0
Основное мероприятие «Взнос на капитальный ремонт общего имущества в многоквартирном доме»	06 6 04 00000					700
взнос на капитальный ремонт общего имущества в многоквартирном доме	06 6 04 20630					700,0
Иные закупки товаров, работ и услуг для обеспечения государственных (муниципальных) нужд	06 6 04 20630	152	05	01	240	700,0
основное мероприятие «Текущий ремонт жилых помещений»	06 6 05 00000					1000,0
ремонт жилых помещений	06 6 05 20630					1000,0
Иные закупки товаров, работ и услуг для обеспечения государственных (муниципальных) нужд	06 6 05 20630	152	05	01	240	1000,0
Муниципальная программа «Развитие сети автомобильных дорог местного значения и обеспечение транспортного обслуживания населения в Грязовецком муниципальном районе на 2015-2017 годы»	07 1 00 00000					23056,5
Основное мероприятие «Осуществление содержания автомобильных дорог общего пользования местного значения»	07 1 01 00000					7904,4
Расходы за счет средств Дорожного фонда района	07 1 01 20710					7904,4
Иные межбюджетные трансферты	07 1 01 20710	152	04	09	540	7904,4
Основное мероприятие «Проведение ремонта автомобильных дорог общего пользования местного значения и искусственных сооружений»	07 1 02 00000					14852,1
Расходы за счет средств Дорожного фонда района	07 1 02 20710					12659,6
Иные закупки товаров, работ и услуг для обеспечения государственных (муниципальных) нужд	07 1 02 20710	152	04	09	240	12659,6
Осуществление дорожной деятельности в отношении автомобильных дорог общего пользования местного значения	07 1 02 71350					2192,5
Иные закупки товаров, работ и услуг для обеспечения государственных (муниципальных) нужд	07 1 02 71350	152	04	09	240	2192,5
Основное мероприятие «Выделение субсидии на возмещение части затрат, связанных с транспортным обслуживанием населения района железнодорожным транспортом»	07 1 05 00000					300,0
Проведение отдельных мероприятий в области железнодорожного транспорта	07 1 05 20740					300,0
Субсидии юридическим лицам (кроме некоммерческих организаций), индивидуальным предпринимателям, физическим лицам - производителям товаров, работ, услуг	07 1 05 20740	152	04	08	810	300,0
Муниципальная программа «Поддержка малого и среднего предпринимательства в Грязовецком муниципальном районе на 2015-2017 годы»	09 0 00 00000					210,0
Основное мероприятие «Организация и проведение районных конкурсов для малого и среднего предпринимательства, содействие участию субъектов малого и среднего предпринимательства в конкурсах, выставках и ярмарках»	09 1 01 00000					10,0
проведение конкурсов для малого и среднего предпринимательства	09 1 01 20910					10,0
Иные закупки товаров, работ и услуг для обеспечения государственных (муниципальных) нужд	09 1 01 20910	152	01	13	240	10,0
Основное мероприятие «Предоставление на конкурсной основе субсидий субъектам малого и среднего предпринимательства на создание собственного дела (грантовая поддержка)»	09 1 01 00000					200,0
Расходы на поддержку субъектов малого и среднего предпринимательства	09 1 01 20910					200,0
Субсидии юридическим лицам (кроме некоммерческих организаций), индивидуальным предпринимателям, физическим лицам	09 1 01 20910	152	04	12	810	200,0
Муниципальная программа «Оздоровление окружающей среды в Грязовецком муниципальном районе на 2015-2017 годы»	10 1 00 00000					780,0
Основное мероприятие «Ремонт и обустройство источников нецентрализованного водоснабжения»	10 1 03 00000					120,0
Расходы на природоохранные мероприятия	10 1 03 21010					120,0
Иные закупки товаров, работ и услуг для обеспечения государственных (муниципальных) нужд	10 1 03 21010	152	06	05	240	120,0
Основное мероприятие «Обустройство объектов размещения отходов»	10 1 05 00000					40,0
Расходы на природоохранные мероприятия	10 1 05 21010					40,0
Иные закупки товаров, работ и услуг для обеспечения государственных (муниципальных) нужд	10 1 05 21010	152	06	05	240	40,0
Основное мероприятие «Предотвращение загрязнения окружающей среды отходами»	10 1 06 00000					90,0
Расходы на природоохранные мероприятия	10 1 06 21010					90,0
Иные закупки товаров, работ и услуг для обеспечения государственных (муниципальных) нужд	10 1 06 21010	152	06	05	240	90,0
Основное мероприятие «Природоохранные мероприятия по особо охраняемым природным территориям»	10 1 07 00000					500,0
Расходы на природоохранные мероприятия	10 1 07 21010					500,0
Иные закупки товаров, работ и услуг для обеспечения государственных (муниципальных) нужд	10 1 07 21010	152	06	05	240	500,0
Основное мероприятие «Проведение работ по экологическому мониторингу»	10 1 10 00000					30,0
Расходы на природоохранные мероприятия	10 1 10 21010					30,0
Иные закупки товаров, работ и услуг для обеспечения государственных (муниципальных) нужд	10 1 10 21010	152	06	05	240	30,0
Муниципальная программа «Обеспечение законности, правопорядка и общественной безопасности в Грязовецком муниципальном районе на 2015-2017 годы»	11 1 00 00000					30,0
Основное мероприятие «Предупреждение беспризорности, безнадзорности, профилактика правонарушений несовершеннолетних»	11 1 01 00000					30,0

ОФИЦИАЛЬНО

Мероприятия по профилактике правонарушений несовершеннолетних	11 1 01 21110					30,0
Иные закупки товаров, работ и услуг для обеспечения государственных (муниципальных) нужд	11 1 01 21110	152	03	14	240	30,0
Муниципальная программа «Повышение эффективности управления финансами в Грязовецком муниципальном районе на 2015-2017гг»	13 1 00 00000					7751,8
Основное мероприятие «Обеспечение деятельности Управления финансов района, как ответственного исполнителя муниципальной программы»	13 1 01 00000					6091,8
Расходы на обеспечение функций органов местного самоуправления	13 1 01 00190					6091,8
Расходы на выплату персоналу государственных (муниципальных) органов	13 1 01 00190	099	01	06	120	5 895,6
Иные закупки товаров, работ и услуг для обеспечения государственных (муниципальных) нужд	13 1 01 00190	099	01	06	240	172,0
Уплата налогов, сборов и иных платежей	13 1 01 00190	099	01	06	850	24,2
Основное мероприятие «Расходы на обслуживание муниципального долга Грязовецкого муниципального района»	13 1 02 00000					1 660,0
Расходы на обслуживание муниципального долга	13 1 02 21410					1 660,0
Обслуживание муниципального долга	13 1 02 21410	099	13	01	730	1 660,0
Муниципальная программа «Развитие единой дежурно-диспетчерской службы Грязовецкого муниципального района на 2015-2017 годы»	14 1 00 00000					940,1
Основное мероприятие «Обеспечение повседневной деятельности ЕДДС»	14 1 04 00000					940,1
Расходы на обеспечение функций органов местного самоуправления	14 1 04 00190					940,1
Расходы на выплаты персоналу государственных (муниципальных) органов	14 1 04 00190	152	03	09	120	940,1
Муниципальная программа «Совершенствование муниципального управления в Грязовецком муниципальном районе на 2017-2019 годы»	15 0 00 00000					54 786,5
подпрограмма «Создание условий для обеспечения выполнения органами местного самоуправления своих полномочий»	15 1 00 00000					9 039,1
Основное мероприятие «Комплекс работ и услуг по обеспечению органов местного самоуправления, лиц замещающих муниципальные должности, работников органов местного самоуправления необходимым оборудованием, оргтехникой, транспортом, зданиями, сооружениями и другими видами материально-технических средств в целях их стабильного функционирования, исполнения ими полномочий и должностных обязанностей»	15 1 01 00000					9 039,1
Расходы на обеспечение функций органов местного самоуправления	15 1 01 00190					8 757,3
Иные закупки товаров, работ и услуг для обеспечения государственных (муниципальных) нужд	15 1 01 00190	099	01	06	240	200,8
Расходы на выплаты персоналу государственных (муниципальных) органов	15 1 01 00190	152	01	04	120	50,0
Иные закупки товаров, работ и услуг для обеспечения государственных (муниципальных) нужд	15 1 01 00190	152	01	04	240	7 469,6
Уплата налогов, сборов и иных платежей	15 1 01 00190	152	01	04	850	258,4
Расходы на выплаты персоналу государственных (муниципальных) органов	15 1 01 00190	158	01	02	120	5,6
Иные закупки товаров, работ и услуг для обеспечения государственных (муниципальных) нужд	15 1 01 00190	158	01	03	240	647,3
Уплата налогов, сборов и иных платежей	15 1 01 00190	158	01	03	850	38,7
Иные закупки товаров, работ и услуг для обеспечения государственных (муниципальных) нужд	15 1 01 00190	162	04	12	240	82,9
Расходы на обеспечение функций органов местного самоуправления (глава администрации)	15 1 01 00191					4,0
Расходы на выплаты персоналу государственных (муниципальных) органов	15 1 01 00191	152	01	04	120	4,0
Осуществление отдельных государственных полномочий в соответствии с законом области от 17 декабря 2007 года № 1720-ОЗ «О наделении органов местного самоуправления отдельными государственными полномочиями по организации и осуществлению деятельности по опеке и попечительству и по социальной поддержке детей-сирот и детей, оставшихся без попечения родителей (за исключением детей обучающихся в федеральных образовательных учреждениях), лиц из числа детей указанных категорий»	15 1 01 72060	152	01	04		185,8
Иные закупки товаров, работ и услуг для обеспечения государственных (муниципальных) нужд	15 1 01 72060	152	01	04	240	185,8
Осуществление отдельных государственных полномочий в соответствии с законом области от 28 апреля 2006 года № 1443-ОЗ «О наделении органов местного самоуправления муниципальных районов и городских округов Вологодской области отдельными государственными полномочиями в сфере архивного дела»	15 1 01 72190	152	01	04		96,0
Иные закупки товаров, работ и услуг для обеспечения государственных (муниципальных) нужд	15 1 01 72190	152	01	04	240	96,0
«подпрограмма «Совершенствование системы муниципальной службы в Грязовецком муниципальном районе»»	15 2 00 00000					40840,4
Основное мероприятие «Совершенствование организационных и правовых механизмов профессиональной служебной деятельности муниципальных служащих органов местного самоуправления района»	15 2 01 00000					37528,4
Расходы на обеспечение функций органов местного самоуправления	15 2 01 00190					34820,1
Расходы на выплаты персоналу государственных (муниципальных) органов	15 2 01 00190	075	07	09	120	50,0
Иные закупки товаров, работ и услуг для обеспечения государственных (муниципальных) нужд	15 2 01 00190	075	07	09	240	50,0
Иные закупки товаров, работ и услуг для обеспечения государственных (муниципальных) нужд	15 2 01 00190	099	01	06	240	55,0
Расходы на выплаты персоналу государственных (муниципальных) органов	15 2 01 00190	152	01	04	120	22563,8
Иные закупки товаров, работ и услуг для обеспечения государственных (муниципальных) нужд	15 2 01 00190	152	01	04	240	70,0
Расходы на выплаты персоналу государственных (муниципальных) органов	15 2 01 00190	158	01	02	120	1773,5
Расходы на выплаты персоналу государственных (муниципальных) органов	15 2 01 00190	158	01	03	120	1449,3
Иные закупки товаров, работ и услуг для обеспечения государственных (муниципальных) нужд	15 2 01 00190	158	01	03	240	3,0
Иные закупки товаров, работ и услуг для обеспечения государственных (муниципальных) нужд	15 2 01 00190	162	04	12	240	44,0
Расходы на обеспечение функций органов местного самоуправления (глава администрации)	15 2 01 00191					1398,9
Расходы на выплаты персоналу государственных (муниципальных) органов	15 2 01 00191	152	01	04	120	1398,9
доплата за звание «Почетный гражданин»	15 2 01 21960					738,3
иные выплаты населению	15 2 01 21960	152	01	13	360	738,3
Доплаты к пенсиям муниципальных служащих	15 2 01 21970					6374,3
Социальные выплаты гражданам, кроме публичных нормативных социальных выплат	15 2 01 21970	152	10	01	320	6374,3
Организация и проведение районного Праздника труда	15 2 01 21980					250
Субсидии бюджетным учреждениям	15 2 01 21980	152	01	13	610	250
Осуществление отдельных государственных полномочий в соответствии с законом области от 17 декабря 2007 года № 1720-ОЗ «О наделении органов местного самоуправления отдельными государственными полномочиями по организации и осуществлению деятельности по опеке и попечительству и по социальной поддержке детей-сирот и детей, оставшихся без попечения родителей (за исключением детей обучающихся в федеральных образовательных учреждениях), лиц из числа детей указанных категорий»	15 2 01 72060	152	01	04		1 263,6
Расходы на выплаты персоналу государственных (муниципальных) органов	15 2 01 72060	152	01	04	120	1 263,6
Осуществление отдельных государственных полномочий в сфере административных отношений в соответствии с законом области от 28 ноября 2005 года № 1369-ОЗ «О наделении органов местного самоуправления отдельными государственными полномочиями в сфере административных отношений»	15 2 01 72140	152	01	04		786,4
Расходы на выплаты персоналу государственных (муниципальных) органов	15 2 01 72140	152	01	04	120	786,4
Осуществление отдельных государственных полномочий в соответствии с законом области от 28 июня 2006 года № 1465-ОЗ «О наделении органов местного самоуправления отдельными государственными полномочиями в сфере охраны окружающей среды»	15 2 01 72180	152	01	04		223,6
Расходы на выплаты персоналу государственных (муниципальных) органов	15 2 01 72180	152	01	04	120	223,6
Осуществление отдельных государственных полномочий в соответствии с законом области от 28 апреля 2006 года № 1443-ОЗ «О наделении органов местного самоуправления муниципальных районов и городских округов Вологодской области отдельными государственными полномочиями в сфере архивного дела»	15 2 01 72190	152	01	04		335,4
Расходы на выплаты персоналу государственных (муниципальных) органов	15 2 01 72190	152	01	04	120	335,4
Осуществление отдельных государственных полномочий в соответствии с законом области от 1 февраля 2013 года № 2985-ОЗ «О наделении органов местного самоуправления отдельными государственными полномочиями по обеспечению жилыми помещениями детей-сирот и детей, оставшихся без попечения родителей»	15 2 01 72200	152	01	04		61,3
Расходы на выплаты персоналу государственных (муниципальных) органов	15 2 01 72200	152	01	04	120	61,3
Осуществление отдельных государственных полномочий в соответствии с законом области от 5 октября 2006 года № 1501-ОЗ «О наделении органов местного самоуправления муниципальных районов и городских округов Вологодской области отдельными государственными полномочиями в сфере регулирования цен (тарифов)»	15 2 01 72210	152	01	04		38,0
Расходы на выплаты персоналу государственных (муниципальных) органов	15 2 01 72210	152	01	04	120	38,0
Основное мероприятие «Обеспечение кадрами бюджетных учреждений социальной сферы, расположенных на территории Грязовецкого муниципального района»	15 2 02 00000					2312,0
Расходы на выплату стипендий студентам медицинских учебных заведений	15 2 02 21990					60,0
иные выплаты населению	15 2 02 21990	152	09	09	360	60,0
Предоставление мер социальной поддержки по оплате ЖКУ отдельным категориям граждан	15 2 02 22010					2252,0
Социальные выплаты гражданам, кроме публичных нормативных социальных выплат	15 2 02 22010	075	10	03	320	370,0
Социальные выплаты гражданам, кроме публичных нормативных социальных выплат	15 2 02 22010	152	10	03	320	1044,4
Субсидии бюджетным учреждениям	15 2 02 22010	152	10	03	610	837,6
Основное мероприятие «Обеспечение освещения деятельности органов местного самоуправления в объеме печатных площадей в средствах массовой информации»	15 2 03 00000					1000,0
Расходы на обеспечение деятельности (оказание услуг) автономных учреждений	15 2 03 00590					1000,0
Субсидии автономным учреждениям	15 2 03 00590	152	12	02	620	1000,0
Подпрограмма «Снижение административных барьеров и повышение доступности муниципальных услуг, в том числе на базе многофункционального центра»	15 4 00 00000					4907,0
Основное мероприятие «Совершенствование деятельности многофункционального центра»	15 4 01 00000					1000,0
Расходы на обеспечение деятельности (оказание услуг) муниципальных учреждений	15 4 01 00590					1000,0
Субсидии бюджетным учреждениям	15 4 01 00590	152	01	13	610	1 000,0
Осуществление отдельных государственных полномочий в соответствии с законом области от 10 декабря 2014 года № 3526-ОЗ «О наделении органов местного самоуправления отдельными государственными полномочиями по организации деятельности многофункциональных центров предоставления государственных и муниципальных услуг»	15 4 01 72250					3 907,0
Субсидии бюджетным учреждениям	15 4 01 72250	152	01	13	610	3 907,0
итого						527 854,10

Приложение № 11 к решению Земского Собрания района
«О бюджете Грязовецкого муниципального района на 2017 год и плановый период 2018 – 2019 годов»

Объем доходов и распределение бюджетных ассигнований Дорожного фонда Грязовецкого муниципального района на 2017 год

тыс. руб.

Наименование	Код бюджетной классификации	Сумма
Доходы		
Акцизы на автомобильный бензин, дизельное топливо, моторные масла для дизельных и (или) карбюраторных (инжекторных) двигателей, производимые на территории Российской Федерации, подлежащие распределению между бюджетами субъектов Российской Федерации и местными бюджетами с учетом установленных дифференцированных нормативов отчислений в местные бюджеты	100 1 03 02200 01 0000 110	20564,0
Прочие субсидии бюджетам муниципальных районов	099 2 02 29999 05 0000 151	2 192,5
в том числе:		
Субсидия на осуществление дорожной деятельности в отношении автомобильных дорог общего пользования местного значения		2 192,5
ВСЕГО ДОХОДОВ		22756,5
Распределение бюджетных ассигнований		
Расходы за счет средств дорожного фонда района всего, в том числе:		22756,5
- иные межбюджетные трансферты в рамках муниципальной программы «Развитие сети автомобильных дорог местного значения и обеспечение транспортного обслуживания населения в Грязовецком муниципальном районе на 2015-2017 годы»	152 0409 07 1 01 20710 540	7904,4
- расходы на дорожную деятельность в рамках муниципальной программы «Развитие сети автомобильных дорог местного значения и обеспечение транспортного обслуживания населения в Грязовецком муниципальном районе на 2015-2017 годы»	152 0409 07 1 02 20710 240	12659,6
- субсидия на осуществление дорожной деятельности в отношении автомобильных дорог общего пользования местного значения за счет бюджетных ассигнований Дорожного фонда Вологодской области в рамках муниципальной программы «Развитие сети автомобильных дорог местного значения и обеспечение транспортного обслуживания населения в Грязовецком муниципальном районе на 2015-2017 годы»	152 0409 07 1 02 71350 240	2192,5

Приложение № 12 к решению Земского Собрания района
«О бюджете Грязовецкого муниципального района на 2017 год и плановый период 2018 – 2019 годов»

Распределение дотаций бюджетам муниципальных образований (поселений) на выравнивание бюджетной обеспеченности муниципальных образований (поселений) района на 2017 год

тыс. руб.

Наименование муниципального образования	Сумма	в том числе	
		за счет субвенции из областного бюджета	за счет средств бюджета района
1	2	3	4
муниципальное образование Вохтожское	7589,4	897,3	6692,1
муниципальное образование Грязовецкое	1887,2	1887,2	0,0
муниципальное образование Комьянское	1962,7	195,7	1767,0
муниципальное образование Перцевское	1443,1	245,1	1198,0
муниципальное образование Ростиловское	1158,5	255,2	903,3
муниципальное образование Сидоровское	5409,8	195,3	5214,5
муниципальное образование Юровское	1724,5	286,5	1438,0
Итого	21175,2	3962,3	17212,9

Приложение № 13 к решению Земского Собрания района
«О бюджете Грязовецкого муниципального района на 2017 год и плановый период 2018 – 2019 годов»

Распределение дотации на поддержку мер по обеспечению сбалансированности местных бюджетов бюджетам муниципальных образований (поселений) района на 2017 год

тыс. руб.

Наименование муниципального образования	Сумма
1	2
муниципальное образование Вохтожское	10177,70
муниципальное образование Комьянское	2017,7
муниципальное образование Перцевское	2569,6
муниципальное образование Ростиловское	1838,9
муниципальное образование Сидоровское	355,0
муниципальное образование Юровское	4152,60
Итого	21111,50

Приложение № 14 к решению Земского Собрания района
«О бюджете Грязовецкого муниципального района на 2017 год и плановый период 2018 – 2019 годов»

Распределение объемов иных межбюджетных трансфертов бюджетам

тыс. руб.

№ п/п	Наименование органа местного самоуправления	«Средства на содержание межпоселенческих дорог»	«Средства на содержание внутрипоселенческих дорог»
1.	Муниципальное образование Вохтожское	425,4	0,0
2.	Муниципальное образование Комьянское	1 324,1	480,0
3.	Муниципальное образование Перцевское	777,5	524,3
4.	Муниципальное образование Ростиловское	945,0	771,9
5.	Муниципальное образование Сидоровское	696,7	536,2
6.	Муниципальное образование Юровское	831,3	592,0
Всего		5 000,0	2 904,4

Приложение № 15 к решению Земского Собрания района
«О бюджете Грязовецкого муниципального района на 2017 год и плановый период 2018 – 2019 годов»

Программа муниципальных внутренних заимствований Грязовецкого муниципального района на 2017 год

тыс. руб.

Внутренние заимствования	Сумма
1	2
Кредиты кредитных организаций:	2 000,0
- получение кредитов	20 481,6
- погашение кредитов	18 481,6
Бюджетные кредиты из областного бюджета:	0,0
- получение кредитов	0,0
- погашение кредитов	0,0
Итого по программе	2 000,0

Приложение № 16 к решению Земского Собрания района
«О бюджете Грязовецкого муниципального района на 2017 год и плановый период 2018 – 2019 годов»

ИСТОЧНИКИ внутреннего финансирования дефицита бюджета Грязовецкого муниципального района на плановый период 2018 - 2019 годов

тыс. руб.

ОФИЦИАЛЬНО

Код	Наименование кода группы, подгруппы, статьи, вида источников финансирования дефицитов бюджетов, кода классификации операций сектора государственного управления, относящихся к источникам финансирования дефицитов бюджетов	2018 год	2019 год
1	2	3	4
099 01 02 00 00 00 0000 000	Кредиты кредитных организаций в валюте Российской Федерации	0,0	0,0
099 01 02 00 00 00 0000 700	Получение кредитов от кредитных организаций в валюте Российской Федерации	9 879,6	9 879,6
099 01 02 00 00 05 0000 710	Получение кредитов от кредитных организаций бюджетами муниципальных районов в валюте Российской Федерации	9 879,6	9 879,6
099 01 02 00 00 00 0000 800	Погашение кредитов, предоставленных кредитными организациями в валюте Российской Федерации	-9 879,6	-9 879,6
099 01 02 00 00 05 0000 810	Погашение бюджетами муниципальных районов кредитов от кредитных организаций в валюте Российской Федерации	-9 879,6	-9 879,6
099 01 03 00 00 00 0000 000	Бюджетные кредиты от других бюджетов бюджетной системы Российской Федерации	0,0	0,0
099 01 03 01 00 00 0000 700	Получение бюджетных кредитов от других бюджетов бюджетной системы Российской Федерации в валюте Российской Федерации	0,0	0,0
099 01 03 01 00 05 0000 710	Получение кредитов от других бюджетов бюджетной системы Российской Федерации бюджетами муниципальных районов в валюте Российской Федерации	0,0	0,0
099 01 03 01 00 00 0000 800	Погашение бюджетных кредитов, полученных от других бюджетов бюджетной системы Российской Федерации в валюте Российской Федерации	0,0	0,0
099 01 03 01 00 05 0000 810	Погашение бюджетами муниципальных районов кредитов от других бюджетов бюджетной системы Российской Федерации в валюте Российской Федерации	0,0	0,0
099 01 05 00 00 00 0000 000	Изменение остатков средств на счетах по учету средств бюджета	0,0	0,0
ИТОГО		0,0	0,0

Приложение № 17 к решению Земского Собрания района
«О бюджете Грязовецкого муниципального района на 2017 год и плановый период 2018 – 2019 годов»

Объем доходов бюджета района на плановый период 2018 и 2019 годов, формируемый за счет налоговых и неналоговых доходов, а также безвозмездных поступлений

тыс. руб.

Код бюджетной классификации Российской Федерации	Наименование групп, подгрупп и статей доходов	Сумма	
		2018 год	2019 год
1	2	3	4
1 00 00000 00 0000 000	НАЛОГОВЫЕ И НЕНАЛОГОВЫЕ ДОХОДЫ	285257,4	288027,3
1 01 00000 00 0000 000	НАЛОГИ НА ПРИБЫЛЬ, ДОХОДЫ	208144,9	208431,8
1 01 02000 01 0000 110	Налог на доходы физических лиц	208144,9	208431,8
1 03 00000 00 0000 000	НАЛОГИ НА ТОВАРЫ (РАБОТЫ, УСЛУГИ), РЕАЛИЗУЕМЫЕ НА ТЕРРИТОРИИ РОССИЙСКОЙ ФЕДЕРАЦИИ	21780,0	22718,0
1 03 02230 01 0000 110	Доходы от уплаты акцизов на дизельное топливо, подлежащие распределению между бюджетами субъектов Российской Федерации и местными бюджетами с учетом установленных дифференцированных нормативов отчислений в местные бюджеты	8560,0	8928,0
1 03 02240 01 0000 110	Доходы от уплаты акцизов на моторные масла для дизельных и (или) карбюраторных (инжекторных) двигателей, подлежащие распределению между бюджетами субъектов Российской Федерации и местными бюджетами с учетом установленных дифференцированных нормативов отчислений в местные бюджеты	87,0	91,0
1 03 02250 01 0000 110	Доходы от уплаты акцизов на автомобильный бензин, подлежащие распределению между бюджетами субъектов Российской Федерации и местными бюджетами с учетом установленных дифференцированных нормативов отчислений в местные бюджеты	14353,0	14971,0
1 03 02260 01 0000 110	Доходы от уплаты акцизов на прямогонный бензин, подлежащие распределению между бюджетами субъектов Российской Федерации и местными бюджетами с учетом установленных дифференцированных нормативов отчислений в местные бюджеты	-1220,0	-1272,0
1 05 00000 00 0000 000	НАЛОГИ НА СОВОКУПНЫЙ ДОХОД	33382,0	34587,0
1 05 01000 00 0000 110	Налог, взимаемый в связи с применением упрощенной системы налогообложения	12744,0	13292,0
1 05 02000 02 0000 110	Единый налог на вмененный доход для отдельных видов деятельности	20340,0	20989,0
1 05 03000 01 0000 110	Единый сельскохозяйственный налог	115,0	115,0
1 05 04000 02 0000 110	Налог, взимаемый в связи с применением патентной системы налогообложения	183,0	191,0
1 08 00000 00 0000 000	ГОСУДАРСТВЕННАЯ ПОШЛИНА	3296,0	3436,0
1 08 03000 01 0000 110	Государственная пошлина по делам, рассматриваемым в судах общей юрисдикции, мировыми судьями	3296,0	3436,0
1 11 00000 00 0000 000	ДОХОДЫ ОТ ИСПОЛЬЗОВАНИЯ ИМУЩЕСТВА, НАХОДЯЩЕГОСЯ В ГОСУДАРСТВЕННОЙ И МУНИЦИПАЛЬНОЙ СОБСТВЕННОСТИ	6977,0	6977,0
1 11 05013 05 0000 120	Доходы, получаемые в виде арендной платы за земельные участки, государственная собственность на которые не разграничена и которые расположены в границах межселенных территорий муниципальных районов, а также средства от продажи права на заключение договоров аренды указанных земельных участков	4505,0	4505,0
1 11 05025 05 0000 120	Доходы, получаемые в виде арендной платы, а также средства от продажи права на заключение договоров аренды за земли, находящиеся в собственности муниципальных районов (за исключением земельных участков муниципальных бюджетных и автономных учреждений)	309,0	309,0
1 11 05075 05 0000 120	Доходы от сдачи в аренду имущества, составляющего казну муниципальных районов (за исключением земельных участков)	1206,0	1206,0
1 11 09045 05 0000 120	Прочие поступления от использования имущества, находящегося в собственности муниципальных районов (за исключением имущества муниципальных бюджетных и автономных учреждений, а также имущества муниципальных унитарных предприятий, в том числе казенных)	957,0	957,0
1 12 00000 00 0000 000	ПЛАТЕЖИ ПРИ ПОЛЬЗОВАНИИ ПРИРОДНЫМИ РЕСУРСАМИ	3713,0	3861,0
1 12 01000 01 0000 120	Плата за негативное воздействие на окружающую среду	3713,0	3861,0
1 13 00000 00 0000 000	ДОХОДЫ ОТ ОКАЗАНИЯ ПЛАТНЫХ УСЛУГ (РАБОТ) И КОМПЕНСАЦИИ ЗАТРАТ ГОСУДАРСТВА	30,0	30,0
1 13 02995 05 0000 130	Прочие доходы от компенсации затрат бюджетов муниципальных районов	30,0	30,0
1 14 00000 00 0000 000	ДОХОДЫ ОТ ПРОДАЖИ МАТЕРИАЛЬНЫХ И НЕМАТЕРИАЛЬНЫХ АКТИВОВ	5209,5	5209,5
1 14 02053 05 0000 410	Доходы от реализации иного имущества, находящегося в собственности муниципальных районов (за исключением имущества муниципальных бюджетных и автономных учреждений, а также имущества муниципальных унитарных предприятий, в том числе казенных), в части реализации основных средств по указанному имуществу	2904,5	2904,5
1 14 06013 05 0000 430	Доходы от продажи земельных участков, государственная собственность на которые не разграничена и которые расположены в границах межселенных территорий муниципальных районов	2305,0	2305,0
1 16 00000 00 0000 000	ШТРАФЫ, САНКЦИИ, ВОЗМЕЩЕНИЕ УЩЕРБА	2661,0	2713,0
1 17 00000 00 0000 000	ПРОЧИЕ НЕНАЛОГОВЫЕ ДОХОДЫ	64,0	64,0
2 00 00000 00 0000 000	БЕЗВОЗМЕЗДНЫЕ ПОСТУПЛЕНИЯ	306377,3	293860,8
2 02 00000 00 0000 000	БЕЗВОЗМЕЗДНЫЕ ПОСТУПЛЕНИЯ ОТ ДРУГИХ БЮДЖЕТОВ БЮДЖЕТНОЙ СИСТЕМЫ РОССИЙСКОЙ ФЕДЕРАЦИИ	306377,3	293860,8
2 02 10000 00 0000 151	Дотации бюджетам бюджетной системы Российской Федерации	41933,7	41364,1
2 02 15002 05 0000 151	Дотации бюджетам муниципальных районов на поддержку мер по обеспечению сбалансированности бюджетов	41933,7	41364,1
2 02 20000 00 0000 151	Субсидии бюджетам бюджетной системы Российской Федерации (межбюджетные субсидии)	12042,0	0,0
2 02 20077 05 0000 151	Субсидии бюджетам муниципальных районов на софинансирование капитальных вложений в объекты муниципальной собственности	11133,3	0,0
2 02 29999 05 0000 151	Прочие субсидии бюджетам муниципальных районов	908,7	0,0
2 02 30000 00 0000 151	Субвенции бюджетам бюджетной системы Российской Федерации	252401,6	252496,7
2 02 30024 05 0000 151	Субвенции бюджетам муниципальных районов на выполнение передаваемых полномочий субъектов Российской Федерации	251128,0	251223,1
2 02 35134 05 0000 151	Субвенции бюджетам муниципальных районов на осуществление полномочий по обеспечению жильем отдельных категорий граждан, установленных Федеральным законом от 12 января 1995 года № 5-ФЗ «О ветеранах», в соответствии с Указом Президента Российской Федерации от 7 мая 2008 года № 714 «Об обеспечении жильем ветеранов Великой Отечественной войны 1941 - 1945 годов»	1273,6	1273,6
ИТОГО ДОХОДОВ		591634,7	581888,1

Приложение № 18 к решению Земского Собрания района
«О бюджете Грязовецкого муниципального района на 2017 год и плановый период 2018 – 2019 годов»

РАСПРЕДЕЛЕНИЕ БЮДЖЕТНЫХ АССИГНОВАНИЙ ПО РАЗДЕЛАМ, ПОДРАЗДЕЛАМ КЛАССИФИКАЦИИ РАСХОДОВ БЮДЖЕТОВ НА 2018-2019 ГОДЫ

тыс. руб.

Наименование	Раздел	Подраздел	2018 год	2019 год
1	2	3	4	5
Общегосударственные вопросы	01		51 661,1	51 521,2
Функционирование высшего должностного лица субъекта РФ и муниципального образования	01	02	1 779,1	1 779,1
Функционирование законодательных (представительных) органов государственной власти и представительных органов муниципальных образований	01	03	2 138,3	2 138,3
Функционирование Правительства Российской Федерации, высших исполнительных органов государственной власти субъектов Российской Федерации, местных администраций	01	04	34 761,2	34 761,5
из них межбюджетные трансферты	01	04	2 946,5	2 946,8
Обеспечение деятельности финансовых, налоговых и таможенных органов и органов финансового (финансово - бюджетного) надзора	01	06	7 255,3	7 255,3
Другие общегосударственные вопросы	01	13	5 727,2	5 587,0
из них межбюджетные трансферты	01	13	4 047,2	3 907,0
Национальная безопасность и правоохранительная деятельность	03		940,1	940,1
защита населения и территории от чрезвычайных ситуаций природного и техногенного характера, гражданская оборона	03	09	940,1	940,1
Национальная экономика	04		33 113,4	33 282,9
Транспорт	04	08	300,0	300,0
Дорожное хозяйство (дорожные фонды)	04	09	22 548,5	22 718,0
из них межбюджетные трансферты	04	09	768,5	
Связь и информатика	04	10	1 565,2	1 565,2
Другие вопросы в области национальной экономики	04	12	8 699,7	8 699,7
Жилищно-коммунальное хозяйство	05		4 470,9	4 470,9
Жилищное хозяйство	05	01	3 140,9	3 140,9
Коммунальное хозяйство	05	02	1 330,0	1 330,0
Охрана окружающей среды	06		514,6	514,6
Другие вопросы в области охраны окружающей среды	06	05	514,6	514,6
Образование	07		381 600,8	376 386,8
Дошкольное образование	07	01	116 560,9	115 451,9
из них межбюджетные трансферты	07	01	90 053,9	90 053,9
Общее образование	07	02	240 781,2	237 387,8
из них межбюджетные трансферты	07	02	145 291,3	145 291,3
Молодежная политика и оздоровление детей	07	07	2 091,6	2 091,6
Другие вопросы в области образования	07	09	22 167,1	21 455,5
из них межбюджетные трансферты	07	09	167,8	167,8
Культура, кинематография	08		26 013,4	26 013,4
Культура	08	01	21 078,9	21 078,9
Другие вопросы в области культуры, кинематографии	08	04	4 934,5	4 934,5
ЗДРАВООХРАНЕНИЕ	09		345,7	345,7
Санитарно-эпидемиологическое благополучие	09	07	285,7	285,7
из них межбюджетные трансферты	09	07	285,7	285,7
Другие вопросы в области здравоохранения	09	09	60,0	60,0
Социальная политика	10		8 940,7	7 105,9
Социальное обеспечение населения	10	03	3 463,5	1 628,7
из них межбюджетные трансферты	10	03	1 273,6	1 273,6
Охрана семьи и детства	10	04	5 177,2	5 177,2
из них межбюджетные трансферты	10	04	5 177,2	5 177,2
Другие вопросы в области социальной политики	10	06	300,0	300,0
ФИЗИЧЕСКАЯ КУЛЬТУРА И СПОРТ	11		32240,00	21106,70
Физическая культура	11	01	32099,00	20965,70
из них межбюджетные трансферты	11	01	11133,30	0,00
Массовый спорт	11	02	141,0	141,0
Средства массовой информации	12		1 000,0	1 000,0
Периодическая печать и издательства	12	02	1 000,0	1 000,0
Обслуживание государственного и муниципального долга	13		1660	1660
Обслуживание государственного внутреннего и муниципального долга	13	01	1660	1660
Межбюджетные трансферты общего характера бюджетам бюджетной системы РФ	14		40954	41069,9
Дотация на выравнивание бюджетной обеспеченности субъектов РФ и муниципальных образований	14	01	21378,5	22047,9
из них межбюджетные трансферты	14	01	3 298,6	3 393,4
Иные дотации	14	02	19575,5	19022
Условно-утверждаемые расходы			8180,0	16 470,0
ИТОГО			591 634,7	581 888,1

Приложение № 19 к решению Земского Собрания района
«О бюджете Грязовецкого муниципального района на 2017 год и плановый период 2018 – 2019 годов»

Распределение бюджетных ассигнований по разделам, подразделам, целевым статьям (муниципальным программам и непрограммным направлениям деятельности), группам (группам и подгруппам) видов расходов классификации расходов бюджетов на 2018-2019 годы

тыс. руб.

Наименование	Раздел	Подраздел	Целевая статья	Вид расходов	2018 год	2019 год
1	2	3	4	5	6	7
Общегосударственные вопросы	01	00			51 661,1	51 521,2
Функционирование высшего должностного лица субъекта РФ и муниципального образования	01	02			1 779,1	1 779,1
Муниципальная программа «Совершенствование муниципального управления в Грязовецком муниципальном районе на 2017-2019 годы»	01	02	15 0 00 00000		1 779,1	1 779,1
подпрограмма «Создание условий для обеспечения выполнения органами местного самоуправления своих полномочий»	01	02	15 1 00 00000		5,6	5,6
Основное мероприятие «Комплекс работ и услуг по обеспечению органов местного самоуправления, лиц замещающих муниципальные должности, работников органов местного самоуправления необходимым оборудованием, оргтехникой, транспортом, зданиями, сооружениями и другими видами материально-технических средств в целях их стабильного функционирования, исполнения ими полномочий и должностных обязанностей»	01	02	15 1 01 00000		5,6	5,6
Расходы на обеспечение функций органов местного самоуправления	01	02	15 1 01 00190		5,6	5,6
Расходы на выплаты персоналу государственных (муниципальных) органов	01	02	15 1 01 00190	120	5,6	5,6
«подпрограмма «Совершенствование системы муниципальной службы в Грязовецком муниципальном районе»	01	02	15 2 00 00000		1 773,5	1 773,5
Основное мероприятие «Совершенствование организационных и правовых механизмов профессиональной служебной деятельности муниципальных служащих органов местного самоуправления района»	01	02	15 2 01 00000		1 773,5	1 773,5
Расходы на обеспечение функций органов местного самоуправления	01	02	15 2 01 00190		1 773,5	1 773,5
Расходы на выплаты персоналу государственных (муниципальных) органов	01	02	15 2 01 00190	120	1 773,5	1 773,5
Функционирование законодательных (представительных) органов государственной власти и представительных органов муниципальных образований	01	03			2 138,3	2 138,3
Муниципальная программа «Совершенствование муниципального управления в Грязовецком муниципальном районе на 2017-2019 годы»	01	03	15 0 00 00000		2 138,3	2 138,3
подпрограмма «Создание условий для обеспечения выполнения органами местного самоуправления своих полномочий»	01	03	15 1 00 00000		663,5	663,5
Основное мероприятие «Комплекс работ и услуг по обеспечению органов местного самоуправления, лиц замещающих муниципальные должности, работников органов местного самоуправления необходимым оборудованием, оргтехникой, транспортом, зданиями, сооружениями и другими видами материально-технических средств в целях их стабильного функционирования, исполнения ими полномочий и должностных обязанностей»	01	03	15 1 01 00000		663,5	663,5
Расходы на обеспечение функций органов местного самоуправления	01	03	15 1 01 00190		663,5	663,5
Иные закупки товаров, работ и услуг для обеспечения государственных (муниципальных) нужд	01	03	15 1 01 00190	240	624,8	624,8
Уплата налогов, сборов и иных платежей	01	03	15 1 01 00190	850	38,7	38,7
«подпрограмма «Совершенствование системы муниципальной службы в Грязовецком муниципальном районе»»	01	03	15 2 00 00000		1 474,8	1 474,8
Основное мероприятие «Совершенствование организационных и правовых механизмов профессиональной служебной деятельности муниципальных служащих органов местного самоуправления района»	01	03	15 2 01 00000		1 474,8	1 474,8
Расходы на обеспечение функций органов местного самоуправления	01	03	15 2 01 00190		1 474,8	1 474,8
Расходы на выплаты персоналу государственных (муниципальных) органов	01	03	15 2 01 00190	120	1 471,8	1 471,8
Иные закупки товаров, работ и услуг для обеспечения государственных (муниципальных) нужд	01	03	15 2 01 00190	240	3,0	3,0
Функционирование Правительства Российской Федерации, высших исполнительных органов государственной власти субъектов Российской Федерации, местных администраций	01	04			34 761,2	34 761,5
Муниципальная программа «Совершенствование муниципального управления в Грязовецком муниципальном районе на 2017-2019 годы»	01	04	15 0 00 00000		34 761,2	34 761,5

ОФИЦИАЛЬНО

подпрограмма «Создание условий для обеспечения выполнения органами местного самоуправления своих полномочий»	01	04	15 1 00 00000		8 016,4	8 016,7
Основное мероприятие «Комплекс работ и услуг по обеспечению органов местного самоуправления, лиц замещающих муниципальные должности, работников органов местного самоуправления необходимым оборудованием, оргтехникой, транспортом, зданиями, сооружениями и другими видами материально-технических средств в целях их стабильного функционирования, исполнения ими полномочий и должностных обязанностей»	01	04	15 1 01 00000		8 016,4	8 016,7
Расходы на обеспечение функций органов местного самоуправления	01	04	15 1 01 00190		7 778,0	7 778,0
Расходы на выплаты персоналу государственных (муниципальных) органов	01	04	15 1 01 00190	120	50,0	50,0
Иные закупки товаров, работ и услуг для обеспечения государственных (муниципальных) нужд	01	04	15 1 01 00190	240	7 469,6	7 469,6
Уплата налогов, сборов и иных платежей	01	04	15 1 01 00190	850	258,4	258,4
Расходы на обеспечение функций органов местного самоуправления (глава администрации)	01	04	15 1 01 00191		4,0	4,0
Расходы на выплаты персоналу государственных (муниципальных) органов	01	04	15 1 01 00191	120	4,0	4,0
Осуществление отдельных государственных полномочий в соответствии с законом области от 17 декабря 2007 года № 1720-ОЗ «О наделении органов местного самоуправления отдельными государственными полномочиями по организации и осуществлению деятельности по опеке и попечительству и по социальной поддержке детей-сирот и детей, оставшихся без попечения родителей (за исключением детей обучающихся в федеральных образовательных учреждениях), лиц из числа детей указанных категорий»	01	04	15 1 01 72060		185,8	185,8
Иные закупки товаров, работ и услуг для обеспечения государственных (муниципальных) нужд	01	04	15 1 01 72060	240	185,8	185,8
Осуществление отдельных государственных полномочий в соответствии с законом области от 28 апреля 2006 года № 1443-ОЗ «О наделении органов местного самоуправления муниципальных районов и городских округов Вологодской области отдельными государственными полномочиями в сфере архивного дела»	01	04	15 1 01 72190		48,6	48,9
Иные закупки товаров, работ и услуг для обеспечения государственных (муниципальных) нужд	01	04	15 1 01 72190	240	48,6	48,9
«подпрограмма «Совершенствование системы муниципальной службы в Грязовецком муниципальном районе»»	01	04	15 2 00 00000		26 744,8	26 744,8
Основное мероприятие «Совершенствование организационных и правовых механизмов профессиональной служебной деятельности муниципальных служащих органов местного самоуправления района»	01	04	15 2 01 00000		26 744,8	26 744,8
Расходы на обеспечение функций органов местного самоуправления	01	04	15 2 01 00190		22 633,8	22 633,8
Расходы на выплаты персоналу государственных (муниципальных) органов	01	04	15 2 01 00190	120	22 563,8	22 563,8
Иные закупки товаров, работ и услуг для обеспечения государственных (муниципальных) нужд	01	04	15 2 01 00190	240	70,0	70,0
Расходы на обеспечение функций органов местного самоуправления (глава администрации)	01	04	15 2 01 00191		1 398,9	1 398,9
Расходы на выплаты персоналу государственных (муниципальных) органов	01	04	15 2 01 00191	120	1 398,9	1 398,9
Осуществление отдельных государственных полномочий в соответствии с законом области от 17 декабря 2007 года № 1720-ОЗ «О наделении органов местного самоуправления отдельными государственными полномочиями по организации и осуществлению деятельности по опеке и попечительству и по социальной поддержке детей-сирот и детей, оставшихся без попечения родителей (за исключением детей обучающихся в федеральных образовательных учреждениях), лиц из числа детей указанных категорий»	01	04	15 2 01 72060		1 263,6	1 263,6
Расходы на выплаты персоналу государственных (муниципальных) органов	01	04	15 2 01 72060	120	1 263,6	1 263,6
Осуществление отдельных государственных полномочий в сфере административных отношений в соответствии с законом области от 28 ноября 2005 года № 1369-ОЗ «О наделении органов местного самоуправления отдельными государственными полномочиями в сфере административных отношений»	01	04	15 2 01 72140		786,40	786,4
Расходы на выплаты персоналу государственных (муниципальных) органов	01	04	15 2 01 72140	120	786,40	786,40
Осуществление отдельных государственных полномочий в соответствии с законом области от 28 июня 2006 года № 1465-ОЗ «О наделении органов местного самоуправления отдельными государственными полномочиями в сфере охраны окружающей среды»	01	04	15 2 01 72180		223,60	223,6
Расходы на выплаты персоналу государственных (муниципальных) органов	01	04	15 2 01 72180	120	223,60	223,60
Осуществление отдельных государственных полномочий в соответствии с законом области от 28 апреля 2006 года № 1443-ОЗ «О наделении органов местного самоуправления муниципальных районов и городских округов Вологодской области отдельными государственными полномочиями в сфере архивного дела»	01	04	15 2 01 72190		335,40	335,4
Расходы на выплаты персоналу государственных (муниципальных) органов	01	04	15 2 01 72190	120	335,40	335,40
Осуществление отдельных государственных полномочий в соответствии с законом области от 5 октября 2006 года № 1501-ОЗ «О наделении органов местного самоуправления муниципальных районов и городских округов Вологодской области отдельными государственными полномочиями в сфере регулирования цен (тарифов)»	01	04	15 2 01 72210		38,00	38,0
Расходы на выплаты персоналу государственных (муниципальных) органов	01	04	15 2 01 72210	120	38,00	38,00
Осуществление отдельных государственных полномочий в соответствии с законом области от 1 февраля 2013 года № 2985-ОЗ «О наделении органов местного самоуправления отдельными государственными полномочиями по обеспечению жилыми помещениями детей-сирот и детей, оставшихся без попечения родителей»	01	04	15 2 01 72200		65,10	65,1
Расходы на выплаты персоналу государственных (муниципальных) органов	01	04	15 2 01 72200	120	65,10	65,10
Обеспечение деятельности финансовых, налоговых и таможенных органов и органов финансового (финансово-бюджетного) надзора	01	06			7 255,3	7 255,3
Обеспечение деятельности Контрольно-счетной палаты	01	06	92 0 00 00000		300,1	300,1
Расходы на обеспечение функций органов местного самоуправления	01	06	92 0 00 00190		300,1	300,1
Расходы на выплаты персоналу государственных (муниципальных) органов	01	06	92 0 00 00190	120	300,0	300,0
Уплата налогов, сборов и иных платежей	01	06	92 0 00 00190	850	0,1	0,1
Руководитель КСП муниципального образования и его заместители	01	06	92 1 00 00000		607,6	607,6
Расходы на обеспечение функций органов местного самоуправления	01	06	92 1 00 00190		607,6	607,6
Расходы на выплаты персоналу государственных (муниципальных) органов	01	06	92 1 00 00190	120	607,6	607,6
Обеспечение деятельности Управления финансов Грязовецкого муниципального района	01	06	93 0 00 00000		6 091,8	6 091,8
Расходы на обеспечение функций органов местного самоуправления	01	06	93 0 00 00190		6 091,8	6 091,8
Расходы на выплату персоналу государственных (муниципальных) органов	01	06	93 0 00 00190	120	5895,6	5895,6
Иные закупки товаров, работ и услуг для обеспечения государственных (муниципальных) нужд	01	06	93 0 00 00190	240	172,0	172,0
Уплата налогов, сборов и иных платежей	01	06	93 0 00 00190	850	24,2	24,2
Муниципальная программа «Совершенствование муниципального управления в Грязовецком муниципальном районе на 2017-2019 годы»	01	06	15 0 00 00000		255,8	255,8
подпрограмма «Создание условий для обеспечения выполнения органами местного самоуправления своих полномочий»	01	06	15 1 00 00000		200,8	200,8
Основное мероприятие «Комплекс работ и услуг по обеспечению органов местного самоуправления, лиц замещающих муниципальные должности, работников органов местного самоуправления необходимым оборудованием, оргтехникой, транспортом, зданиями, сооружениями и другими видами материально-технических средств в целях их стабильного функционирования, исполнения ими полномочий и должностных обязанностей»	01	06	15 1 01 00000		200,8	200,8
Расходы на обеспечение функций органов местного самоуправления	01	06	15 1 01 00190		200,8	200,8
Иные закупки товаров, работ и услуг для обеспечения государственных (муниципальных) нужд	01	06	15 1 01 00190	240	200,8	200,8
«подпрограмма «Совершенствование системы муниципальной службы в Грязовецком муниципальном районе»»	01	06	15 2 00 00000		55,0	55,0
Основное мероприятие «Совершенствование организационных и правовых механизмов профессиональной служебной деятельности муниципальных служащих органов местного самоуправления района»	01	06	15 2 01 00000		55,0	55,0
Расходы на обеспечение функций органов местного самоуправления	01	06	15 2 01 00190		55,0	55,0
Иные закупки товаров, работ и услуг для обеспечения государственных (муниципальных) нужд	01	06	15 2 01 00190	240	55,0	55,0
Другие общегосударственные вопросы	01	13			5727,20	5587,00
Муниципальная программа «Совершенствование муниципального управления в Грязовецком муниципальном районе на 2017-2019 годы»	01	13	15 0 00 00000		5 157,0	5 157,0
«Подпрограмма «Совершенствование системы муниципальной службы в Грязовецком муниципальном районе»»	01	13	15 2 00 00000		250,0	250,0
Основное мероприятие «Совершенствование организационных и правовых механизмов профессиональной служебной деятельности муниципальных служащих органов местного самоуправления района»	01	13	15 2 01 00000		250,0	250,0
Организация и проведение районного Праздника труда	01	13	15 2 01 21980		250,0	250,0
Субсидия бюджетным учреждениям	01	13	15 2 01 21980	610	250,0	250,0
Подпрограмма «Снижение административных барьеров и повышение доступности муниципальных услуг, в том числе на базе многофункционального центра»	01	13	15 4 00 00000		4 907,0	4 907,0
Основное мероприятие «Совершенствование деятельности многофункционального центра»	01	13	15 4 01 00000		4 907,0	4 907,0
Расходы на обеспечение деятельности (оказание услуг) муниципальных учреждений	01	13	15 4 01 00590		1 000,0	1 000,0
Субсидии бюджетным учреждениям	01	13	15 4 01 00590	610	1 000,0	1 000,0
Осуществление отдельных государственных полномочий в соответствии с законом области от 10 декабря 2014 года № 3526-ОЗ «О наделении органов местного самоуправления отдельными государственными полномочиями по организации деятельности многофункциональных центров предоставления государственных и муниципальных услуг»	01	13	15 4 01 72250		3 907,0	3 907,0
Субсидии бюджетным учреждениям	01	13	15 4 01 72250	610	3 907,0	3 907,0
Расходы на проведение мероприятий по предотвращению распространения сорного растения борщевик Сосновского	01	13	91 0 00 71400		140,2	0,0
Иные закупки товаров, работ и услуг для обеспечения государственных (муниципальных) нужд	01	13	91 0 00 71400	240	140,2	0,0
Мероприятия в области управления и распоряжения объектами муниципальной собственности района	01	13	94 0 00 21870		230,0	230,0
Иные закупки товаров, работ и услуг для обеспечения государственных (муниципальных) нужд	01	13	94 0 00 21870	240	230,0	230,0
Осуществление расходов на содержание имущества казны Грязовецкого муниципального района	01	13	94 0 00 21890		200,0	200,0
Иные закупки товаров, работ и услуг для обеспечения государственных (муниципальных) нужд	01	13	94 0 00 21890	240	200,0	200,0
Национальная безопасность и правоохранительная деятельность	03	00			940,1	940,1
защита населения и территории от чрезвычайных ситуаций природного и техногенного характера, гражданская оборона	03	09			940,1	940,1
Обеспечение деятельности администрации Грязовецкого муниципального района	03	09	91 0 00 00000		940,1	940,1
Расходы на обеспечение функций органов местного самоуправления	03	09	91 0 00 00190		940,1	940,1
Расходы на выплаты персоналу государственных (муниципальных) органов	03	09	91 0 00 00190	120	940,1	940,1
Национальная экономика	04	00			33 113,4	33 282,9
Транспорт	04	08			300,0	300,0
Выделение субсидии на возмещение части затрат, связанных с транспортным обслуживанием населения района железнодорожным транспортом	04	08	91 0 00 20740		300,0	300,0
Субсидии юридическим лицам (кроме некоммерческих организаций), индивидуальным предпринимателям, физическим лицам - производителям товаров, работ, услуг	04	08	91 0 00 20740	810	300,0	300,0
Дорожное хозяйство (дорожные фонды)	04	09			22 548,5	22 718,0
Расходы за счет средств Дорожного фонда района	04	09	91 0 00 20710		21 780,0	22 718,0
Иные закупки товаров, работ и услуг для обеспечения государственных (муниципальных) нужд	04	09	91 0 00 20710	240	21 780,0	22 718,0
Осуществление дорожной деятельности в отношении автомобильных дорог общего пользования местного значения	04	09	91 0 00 71350		768,5	0,0
Иные закупки товаров, работ и услуг для обеспечения государственных (муниципальных) нужд	04	09	91 0 00 71350	240	768,5	0,0
Связь и информатика	04	10			1 565,2	1 565,2
Расходы на обеспечение деятельности (оказание услуг) бюджетных учреждений	04	10	91 0 00 00590		1 565,2	1 565,2
Субсидии бюджетным учреждениям	04	10	91 0 00 00590	610	1 565,2	1 565,2
Другие вопросы в области национальной экономики	04	12			8 699,7	8 699,7
Муниципальная программа «Совершенствование муниципального управления в Грязовецком муниципальном районе на 2017-2019 годы»	04	12	15 0 00 00000		126,9	126,9
подпрограмма «Создание условий для обеспечения выполнения органами местного самоуправления своих полномочий»	04	12	15 1 00 00000		82,9	82,9
Основное мероприятие «Комплекс работ и услуг по обеспечению органов местного самоуправления, лиц замещающих муниципальные должности, работников органов местного самоуправления необходимым оборудованием, оргтехникой, транспортом, зданиями, сооружениями и другими видами материально-технических средств в целях их стабильного функционирования, исполнения ими полномочий и должностных обязанностей»	04	12	15 1 01 00000		82,9	82,9
Расходы на обеспечение функций органов местного самоуправления	04	12	15 1 01 00190		82,9	82,9
Иные закупки товаров, работ и услуг для обеспечения государственных (муниципальных) нужд	04	12	15 1 01 00190	240	82,9	82,9
«подпрограмма «Совершенствование системы муниципальной службы в Грязовецком муниципальном районе»»	04	12	15 2 00 00000		44,0	44,0
Основное мероприятие «Совершенствование организационных и правовых механизмов профессиональной служебной деятельности муниципальных служащих органов местного самоуправления района»	04	12	15 2 01 00000		44,0	44,0
Расходы на обеспечение функций органов местного самоуправления	04	12	15 2 01 00190		44,0	44,0
Иные закупки товаров, работ и услуг для обеспечения государственных (муниципальных) нужд	04	12	15 2 01 00190	240	44,0	44,0
Расходы на обеспечение деятельности (оказание услуг) бюджетных учреждений	04	12	91 0 00 00590		3 183,1	3 183,1
Субсидии бюджетным учреждениям	04	12	91 0 00 00590	610	3 183,1	3 183,1
Обеспечение деятельности Управления по имущественным и земельным отношениям	04	12	94 0 00 00000		5 389,7	5 389,7
Расходы на обеспечение функций органов местного самоуправления	04	12	94 0 00 00190		4 889,7	4 889,7
Расходы на выплату персоналу государственных (муниципальных) органов	04	12	94 0 00 00190	120	4 790,5	4 790,5
Иные закупки товаров, работ и услуг для обеспечения государственных (муниципальных) нужд	04	12	94 0 00 00190	240	99,0	99,0
Уплата налогов, сборов и иных платежей	04	12	94 0 00 00190	850	0,2	0,2
Мероприятия в области управления и распоряжения земельными ресурсами	04	12	94 0 00 21880		500,0	500,0
Иные закупки товаров, работ и услуг для обеспечения государственных (муниципальных) нужд	04	12	94 0 00 21880	240	500,0	500,0
Жилищно- коммунальное хозяйство	05	00			4 470,9	4 470,9
Жилищное хозяйство	05	01			3 140,9	3 140,9
Софинансирование мероприятий по переселению граждан из аварийного жилищного фонда	05	01	91 0 00 S9602		800,0	800,0
Бюджетные инвестиции	05	01	91 0 00 S9602	410	800,0	800,0
Расходы на капитальный ремонт и содержание муниципального жилищного фонда	05	01	91 0 00 20630		2 340,9	2 340,9
Иные закупки товаров, работ и услуг для обеспечения государственных (муниципальных) нужд	05	01	91 0 00 20630	240	2 340,9	2 340,9
Коммунальное хозяйство	05	02			1 330,0	1 330,0
Расходы на строительство разводящих сетей газопровода	05	02	91 0 00 20620		1 330,0	1 330,0
Бюджетные инвестиции	05	02	91 0 00 20620	410	1 330,0	1 330,0
Охрана окружающей среды	06	00			514,6	514,6
Другие вопросы в области охраны окружающей среды	06	05			514,6	514,6
Расходы на природоохранные мероприятия	06	05	91 0 00 21010		514,6	514,6
Иные закупки товаров, работ и услуг для обеспечения государственных (муниципальных) нужд	06	05	91 0 00 21010	240	514,6	514,6
Образование	07	00			381 600,8	376 386,8
Дошкольное образование	07	01			116 560,9	115 451,9
Обеспечение деятельности Управления образования Грязовецкого муниципального района	07	01	96 0 00 00000		116 560,9	115 451,9
Расходы на обеспечение деятельности (оказание услуг) муниципальных учреждений	07	01	96 0 00 00590		26 507,0	25 398,0
Субсидии бюджетным учреждениям	07	01	96 0 00 00590	610	26 507,0	25 398,0
Обеспечение дошкольного образования и общеобразовательного процесса в муниципальных образовательных организациях	07	01	96 0 00 72010		89 803,9	89 803,9
Субсидии бюджетным учреждениям	07	01	96 0 00 72010	610	89 803,9	89 803,9
Осуществление отдельных государственных полномочий в соответствии с законом области от 17 декабря 2007 года № 1719-ОЗ «О наделении органов местного самоуправления отдельными государственными полномочиями в сфере образования»	07	01	96 0 00 72020		250,0	250,0

ОФИЦИАЛЬНО

Субсидии бюджетным учреждениям	07	01	96 0 00 72020	610	250,0	250,0
Общее образование	07	02			240 781,2	237 387,8
Обеспечение деятельности Управления образования Грязовецкого муниципального района	07	02	96 0 00 00000		240 781,2	237 387,8
Расходы на обеспечение деятельности (оказание услуг) муниципальных учреждений	07	02	96 0 00 00590		95 489,9	92 096,5
Субсидии бюджетным учреждениям	07	02	96 0 00 00590	610	95 489,9	92 096,5
Обеспечение дошкольного образования и общеобразовательного процесса в муниципальных образовательных организациях	07	02	96 0 00 72010		136 117,5	136 117,5
Субсидии бюджетным учреждениям	07	02	96 0 00 72010	610	136 117,5	136 117,5
Осуществление отдельных государственных полномочий в соответствии с законом области от 17 декабря 2007 года № 1719-ОЗ «О наделении органов местного самоуправления отдельными государственными полномочиями в сфере образования»	07	02	96 0 00 72020		9 173,8	9 173,8
Субсидии бюджетным учреждениям	07	02	96 0 00 72020	610	9 173,8	9 173,8
Молодежная политика и оздоровление детей	07	07			2 091,6	2 091,6
Обеспечение деятельности Управления образования Грязовецкого муниципального района	07	07	96 0 00 00000		2 091,6	2 091,6
Организация и осуществление мероприятий по работе с детьми и молодежью	07	07	96 0 00 20020		500,0	500,0
Субсидии бюджетным учреждениям	07	07	96 0 00 20020	610	500,0	500,0
Организация и обеспечение отдыха и оздоровления детей и молодежи в лагерях с дневным пребыванием	07	07	96 0 00 20030		1 341,6	1 341,6
Субсидии бюджетным учреждениям	07	07	96 0 00 20030	610	1 341,6	1 341,6
Организация временного трудоустройства подростков в возрасте от 14 до 18 лет в свободное от учебы время	07	07	96 0 00 20040		250,0	250,0
Субсидии бюджетным учреждениям	07	07	96 0 00 20040	610	250,0	250,0
Другие вопросы в области образования	07	09			22 167,1	21 455,5
Муниципальная программа «Совершенствование муниципального управления в Грязовецком муниципальном районе на 2017-2019 годы»	07	09	15 0 00 00000		100,0	100,0
«подпрограмма «Совершенствование системы муниципальной службы в Грязовецком муниципальном районе»»	07	09	15 2 00 00000		100,0	100,0
Основное мероприятие «Совершенствование организационных и правовых механизмов профессиональной служебной деятельности муниципальных служащих органов местного самоуправления района»	07	09	15 2 01 00000		100,0	100,0
Расходы на обеспечение функций органов местного самоуправления	07	09	15 2 01 00190		100,0	100,0
Расходы на выплаты персоналу государственных (муниципальных) органов	07	09	15 2 01 00190	120	50,0	50,0
Иные закупки товаров, работ и услуг для обеспечения государственных (муниципальных) нужд	07	09	15 2 01 00190	240	50,0	50,0
Обеспечение деятельности Управления образования Грязовецкого муниципального района	07	09	96 0 00 00000		22 067,1	21 355,5
Расходы на обеспечение функций органа местного самоуправления - Управление образования Грязовецкого муниципального района	07	09	96 0 00 00190		2 177,6	2 177,6
Расходы на выплаты персоналу государственных (муниципальных) органов	07	09	96 0 00 00190	120	2 177,6	2 177,6
Расходы на обеспечение деятельности (оказание услуг) муниципальных учреждений	07	09	96 0 00 00590		19 721,7	19 010,1
Субсидии бюджетным учреждениям	07	09	96 0 00 00590	610	19 721,7	19 010,1
Осуществление отдельных государственных полномочий в соответствии с законом области от 17 декабря 2007 года № 1719-ОЗ «О наделении органов местного самоуправления отдельными государственными полномочиями в сфере образования»	07	09	96 0 00 72020		167,8	167,8
Социальные выплаты гражданам, кроме публичных нормативных социальных выплат	07	09	96 0 00 72020	320	167,8	167,8
Культура и кинематография	08	00			26 013,4	26 013,4
Культура	08	01			21 078,9	21 078,9
Муниципальная программа «Развитие сферы культуры Грязовецкого муниципального района на 2017-2019 годы»	08	01	02 1 00 00000		21 078,9	21 078,9
Основное мероприятие «Организация библиотечно-информационного обслуживания района»	08	01	02 1 01 00000		15 022,9	15 022,9
Учреждения культуры (Библиотеки)	08	01	02 1 01 11590		15 022,9	15 022,9
Субсидии бюджетным учреждениям	08	01	02 1 01 11590	610	15 022,9	15 022,9
Основное мероприятие «Сохранение, пополнение и популяризация музейных предметов и музейных фондов	08	01	02 1 02 00000		1 621,3	1 621,3
Субсидии бюджетным учреждениям	08	01	02 1 02 12590		1 621,3	1 621,3
Субсидии бюджетным учреждениям	08	01	02 1 02 12590	610	1 621,3	1 621,3
Основное мероприятие «Организация и проведение культурно-массовых (культурно-досуговых, просветительских) и творческих мероприятий, клубных формирований»	08	01	02 1 03 00000		4 434,7	4 434,7
Учреждения культуры (Дома культуры)	08	01	02 1 03 13590		4 434,7	4 434,7
Субсидии бюджетным учреждениям	08	01	02 1 03 13590	610	4 434,7	4 434,7
Другие вопросы в области культуры, кинематографии	08	04			4 934,5	4 934,5
Муниципальная программа «Развитие сферы культуры Грязовецкого муниципального района на 2017-2019 годы»	08	04	02 1 00 00000		4 934,5	4 934,5
Основное мероприятие «Обеспечение деятельности учреждений культуры»	08	04	02 1 04 00000		4 934,5	4 934,5
Учреждения культуры (Комитет по культуре и туризму)	08	04	02 1 04 14590		4 934,5	4 934,5
Субсидии бюджетным учреждениям	08	04	02 1 04 14590	610	4 934,5	4 934,5
ЗДРАВООХРАНЕНИЕ	09	00			345,7	345,7
Санитарно-эпидемиологическое благополучие	09	07			285,7	285,7
Обеспечение деятельности администрации Грязовецкого муниципального района	09	07	91 0 00 00000		285,7	285,7
Осуществление отдельных государственных полномочий в соответствии с законом области от 15 января 2013 года № 2966-ОЗ «О наделении органов местного самоуправления отдельными государственными полномочиями в сфере обеспечения санитарно-эпидемиологического благополучия населения»	09	07	91 0 00 72230		285,7	285,7
Иные закупки товаров, работ и услуг для обеспечения государственных (муниципальных) нужд	09	07	91 0 00 72230	240	285,7	285,7
Муниципальная программа «Совершенствование муниципального управления в Грязовецком муниципальном районе на 2017-2019 годы»	09	09	15 0 00 00000		60,0	60,0
«Подпрограмма «Совершенствование системы муниципальной службы в Грязовецком муниципальном районе»»	09	09	15 2 02 00000		60,0	60,0
Основное мероприятие «Обеспечение кадрами бюджетных учреждений социальной сферы, расположенных на территории Грязовецкого муниципального района»	09	09	15 2 02 00000		60,0	60,0
Расходы на выплату стипендий студентам медицинских учебных заведений	09	09	15 2 02 21990		60,0	60,0
иные выплаты населению	09	09	15 2 02 21990	360	60,0	60,0
Социальная политика	10	00			8 940,7	7 105,9
Социальное обеспечение населения	10	03			3 463,5	1 628,7
Муниципальная программа «Устойчивое развитие сельских территорий Грязовецкого муниципального района Вологодской области на 2014-2017 годы и на период до 2020 года».	10	03	04 1 00 00000		355,1	355,1
Основное мероприятие « Строительство (приобретение) жилья в сельских поселениях муниципального района для молодых семей и молодых специалистов»	10	03	04 1 02 00000		355,1	355,1
Софинансирование мероприятий на строительство и приобретение жилья гражданам, молодым семьям проживающим и работающим в сельской местности	10	03	04 1 02 L0181		355,1	355,1
Социальные выплаты гражданам, кроме публичных нормативных социальных выплат	10	03	04 1 02 L0181	320	355,1	355,1
Муниципальная программа «Совершенствование муниципального управления в Грязовецком муниципальном районе на 2017-2019 годы»	10	03	15 0 00 00000		1 834,8	0,0
«подпрограмма «Совершенствование системы муниципальной службы в Грязовецком муниципальном районе»»	10	03	15 2 00 00000		1 834,8	0,0
Основное мероприятие «Обеспечение кадрами бюджетных учреждений социальной сферы, расположенных на территории Грязовецкого муниципального района»	10	03	15 2 02 00000		1 834,8	0,0
Предоставление мер социальной поддержки по оплате ЖКУ отдельным категориям граждан	10	03	15 2 02 22010		1 834,8	0,0
Социальные выплаты гражданам , кроме публичных нормативных социальных выплат	10	03	15 2 02 22010	320	800,0	0,0
Субсидии бюджетным учреждениям	10	03	15 2 02 22010	610	1 034,8	0,0
Осуществление полномочий по обеспечению жильем отдельных категорий граждан, установленных федеральными законами от 12 января 1995 года № 5-ФЗ «О ветеранах» и от 24 ноября 1995 года № 181-ФЗ «О социальной защите инвалидов в Российской Федерации»	10	03	91 0 00 51350		1 273,6	1 273,6
Социальные выплаты гражданам, кроме публичных нормативных социальных выплат	10	03	91 0 00 51350	320	1 273,6	1 273,6
Охрана семьи и детства	10	04			5 177,2	5 177,2
Обеспечение деятельности Управления образования Грязовецкого муниципального района	10	04	96 0 00 00000		5 177,2	5 177,2
Осуществление отдельных государственных полномочий в соответствии с законом области от 17 декабря 2007 года № 1719-ОЗ «О наделении органов местного самоуправления отдельными государственными полномочиями в сфере образования»	10	04	96 0 00 72020		5 177,2	5 177,2
Иные закупки товаров, работ и услуг для обеспечения государственных (муниципальных) нужд	10	04	96 0 00 72020	240	80,0	80,0
Социальные выплаты гражданам, кроме публичных нормативных социальных выплат	10	04	96 0 00 72020	320	5 097,2	5 097,2
Другие вопросы в области социальной политики	10	06			300,0	300,0
расходы на предоставление субсидий социально-ориентированным некоммерческим организациям	10	06	91 0 00 21610		300,0	300,0
Субсидии некоммерческим организациям (за исключением государственных (муниципальных) учреждений)	10	06	91 0 00 21610	630	300,0	300,0
ФИЗИЧЕСКАЯ КУЛЬТУРА И СПОРТ	11	00			32 240,0	21 106,7
Физическая культура	11	01			32 099,0	20 965,7
Физическая культура	11	01			32 099,0	20 965,7
Расходы на обеспечение деятельности (оказание услуг) бюджетных учреждений	11	01	91 0 00 00590		20 965,7	20 965,7
Субсидии бюджетным учреждениям	11	01	91 0 00 00590	610	20 965,7	20 965,7
Расходы на строительство, реконструкцию объектов социальной и коммунальной инфраструктур муниципальной собственности	11	01	91 0 00 73230		11 133,3	0,0
Бюждетные инвестиции	11	01	91 0 00 73230	410	11 133,3	0,0
Массовый спорт	11	02			141,0	141,0
Расходы на обеспечение деятельности (оказание услуг) бюджетных учреждений	11	02	91 0 00 00590		141,0	141,0
Субсидии бюджетным учреждениям	11	02	91 0 00 00590	610	141,0	141,0
Средства массовой информации	12	00			1 000,0	1 000,0
Периодическая печать и издательства	12	02			1 000,0	1 000,0
Муниципальная программа «Совершенствование муниципального управления в Грязовецком муниципальном районе на 2017-2019 годы»	12	02	15 0 00 00000		1 000,0	1 000,0
Подпрограмма «Совершенствование системы муниципальной службы в Грязовецком муниципальном районе»	12	02	15 2 00 00000		1 000,0	1 000,0
Основное мероприятие «Обеспечение освещения деятельности органов местного самоуправления в объеме печатных площадей в средствах массовой информации»	12	02	15 2 03 00000		1 000,0	1 000,0
Расходы на обеспечение деятельности (оказание услуг) автономных учреждений	12	02	15 2 03 00590		1 000,0	1 000,0
Субсидии автономным учреждениям	12	02	15 2 03 00590	620	1 000,0	1 000,0
Обслуживание государственного и муниципального долга	13	00			1 660,0	1 660,0
Обслуживание государственного внутреннего и муниципального долга	13	01			1660,0	1 660,0
Расходы на обслуживание муниципального долга	13	01	98 0 00 00000		1660,0	1 660,0
Обслуживание муниципального долга	13	01	98 0 00 00000	730	1660,0	1 660,0
Межбюджетные трансферты общего характера бюджетам бюджетной системы РФ	14	00			40 954,0	41 069,9
Дотация на выравнивание бюджетной обеспеченности субъектов РФ и муниципальных образований	14	01			21378,5	22047,9
Дотации на выравнивание бюджетной обеспеченности муниципальных образований (поселений) района	14	01	71 1 00 00000		18079,9	18654,5
Дотации	14	01	71 1 00 00000	510	18 079,9	18 654,5
Осуществление отдельных государственных полномочий в соответствии с законом области от 6 декабря 2013 года № 3223-ОЗ «О наделении органов местного самоуправления отдельными государственными полномочиями области по расчету и предоставлению дотаций на выравнивание бюджетной обеспеченности поселений бюджетам поселений за счет средств областного бюджета»	14	01	71 1 00 72220		3298,6	3393,4
Дотации	14	01	71 1 00 72220	510	3 298,6	3 393,4
Иные дотации	14	02			19575,5	19022
Дотация на поддержку мер по обеспечению сбалансированности муниципальных образований (поселений) района	14	02	72 1 00 00000		19575,5	19022
Дотации	14	02	72 1 00 00000	510	19 575,5	19 022,0
Условно-утверждаемые расходы					8 180,0	16 470,0
ИТОГО					591 634,7	581 888,1

Приложение № 14 к решению Земского Собрания района
«О бюджете Грязовецкого муниципального района на 2017 год и плановый период 2018 – 2019 годов»

Ведомственная структура расходов бюджета района на 2018-2019 годы по главным распорядителям бюджетных средств, разделам, подразделам и (или) целевым статьям (муниципальным программам и непрограммным направлениям деятельности), группам (группам и подгруппам) видов расходов классификации расходов бюджетов

тыс. руб.

Наименование	Код ведомства	Раздел	Подраздел	Целевая статья	Вид расходов	2018 г	2019 г
1	2	3	4	5	6	7	8
УПРАВЛЕНИЕ ОБРАЗОВАНИЯ ГРЯЗОВЕЦКОГО РАЙОНА	075					386 978,0	381 564,0
Образование	075	07	00			381 600,8	376 386,8
Дошкольное образование	075	07	01			116 560,9	115 451,9
Обеспечение деятельности Управления образования Грязовецкого муниципального района	075	07	01	96 0 00 00000		116 560,9	115 451,9
Расходы на обеспечение деятельности (оказание услуг) муниципальных учреждений	075	07	01	96 0 00 00590		26 507,0	25 398,0
Субсидии бюджетным учреждениям	075	07	01	96 0 00 00590	610	26 507,0	25 398,0
Обеспечение дошкольного образования и общеобразовательного процесса в муниципальных образовательных организациях	075	07	01	96 0 00 72010		89 803,9	89 803,9
Субсидии бюджетным учреждениям	075	07	01	96 0 00 72010	610	89 803,9	89 803,9
Осуществление отдельных государственных полномочий в соответствии с законом области от 17 декабря 2007 года № 1719-ОЗ «О наделении органов местного самоуправления отдельными государственными полномочиями в сфере образования»	075	07	01	96 0 00 72020		250,0	250,0
Субсидии бюджетным учреждениям	075	07	01	96 0 00 72020	610	250,0	250,0
Общее образование	075	07	02			240 781,2	237 387,8
Обеспечение деятельности Управления образования Грязовецкого муниципального района	075	07	02	96 0 00 00000		240 781,2	237 387,8
Расходы на обеспечение деятельности (оказание услуг) муниципальных учреждений	075	07	02	96 0 00 00590		95 489,9	92 096,5
Субсидии бюджетным учреждениям	075	07	02	96 0 00 00590	610	95 489,9	92 096,5
Обеспечение дошкольного образования и общеобразовательного процесса в муниципальных образовательных организациях	075	07	02	96 0 00 72010		136 117,5	136 117,5
Субсидии бюджетным учреждениям	075	07	02	96 0 00 72010	610	136 117,5	136 117,5
Осуществление отдельных государственных полномочий в соответствии с законом области от 17 декабря 2007 года № 1719-ОЗ «О наделении органов местного самоуправления отдельными государственными полномочиями в сфере образования»	075	07	02	96 0 00 72020		9 173,8	9 173,8
Субсидии бюджетным учреждениям	075	07	02	96 0 00 72020	610	9 173,8	9 173,8
Молодежная политика и оздоровление детей	075	07	07			2 091,6	2 091,6
Обеспечение деятельности Управления образования Грязовецкого муниципального района	075	07	07	96 0 00 00000		2 091,6	2 091,6
Организация и осуществление мероприятий по работе с детьми и молодежью	075	07	07	96 0 00 20020		500,0	500,0
Субсидии бюджетным учреждениям	075	07	07	96 0 00 20020	610	500,0	500,0
Организация и обеспечение отдыха и оздоровления детей и молодежи в лагерях с дневным пребыванием	075	07	07	96 0 00 20030		1 341,6	1 341,6
Субсидии бюджетным учреждениям	075	07	07	96 0 00 20030	610	1 341,6	1 341,6
Организация временного трудоустройства подростков в возрасте от 14 до 18 лет в свободное от учебы время	075	07	07	96 0 00 20040		250,0	250,0
Субсидии бюджетным учреждениям	075	07	07	96 0 00 20040	610	250,0	250,0
Другие вопросы в области образования	075	07	09			22 167,1	21 455,5
Муниципальная программа «Совершенствование муниципального управления в Грязовецком муниципальном районе на 2017-2019 годы»	075	07	09	15 0 00 00000		100,0	100,0
«подпрограмма «Совершенствование системы муниципальной службы в Грязовецком муниципальном районе»»	075	07	09	15 2 00 00000		100,0	100,0
Основное мероприятие «Совершенствование организационных и правовых механизмов профессиональной служебной деятельности муниципальных служащих органов местного самоуправления района»	075	07	09	15 2 01 00000		100,0	100,0
Расходы на обеспечение функций органов местного самоуправления	075	07	09	15 2 01 00190		100,0	100,0

ОФИЦИАЛЬНО

Расходы на выплаты персоналу государственных (муниципальных) органов	075	07	09	15 2 01 00190	120	50,0	50,0
Иные закупки товаров, работ и услуг для обеспечения государственных (муниципальных) нужд	075	07	09	15 2 01 00190	240	50,0	50,0
Обеспечение деятельности Управления образования Грязовецкого муниципального района	075	07	09	96 0 00 00000		22 067,1	21 355,5
Расходы на обеспечение функций органа местного самоуправления - Управление образования Грязовецкого муниципального района	075	07	09	96 0 00 00190		2 177,6	2 177,6
Расходы на выплаты персоналу государственных (муниципальных) органов	075	07	09	96 0 00 00190	120	2 177,6	2 177,6
Расходы на обеспечение деятельности (оказание услуг) муниципальных учреждений	075	07	09	96 0 00 00590		19 721,7	19 010,1
Субсидии бюджетным учреждениям	075	07	09	96 0 00 00590	610	19 721,7	19 010,1
Осуществление отдельных государственных полномочий в соответствии с законом области от 17 декабря 2007 года № 1719-ОЗ «О наделении органов местного самоуправления отдельными государственными полномочиями в сфере образования»	075	07	09	96 0 00 72020		167,8	167,8
Социальные выплаты гражданам, кроме публичных нормативных социальных выплат	075	07	09	96 0 00 72020	320	167,8	167,8
Субсидии бюджетным учреждениям	075	07	09	96 0 00 72020	610		
Социальная политика	075	10	00			5 377,2	5 177,2
Социальное обеспечение населения	075	10	03			200,0	0,0
Муниципальная программа «Совершенствование муниципального управления в Грязовецком муниципальном районе на 2017-2019 годы»	075	10	03	15 0 00 00000		200,0	0,0
«подпрограмма «Совершенствование системы муниципальной службы в Грязовецком муниципальном районе»	075	10	03	15 2 00 00000		200,0	0,0
Основное мероприятие «Обеспечение кадрами бюджетных учреждений социальной сферы, расположенных на территории Грязовецкого муниципального района»	075	10	03	15 2 02 00000		200,0	0,0
Предоставление мер социальной поддержки по оплате ЖКУ отдельным категориям граждан	075	10	03	15 2 02 22010		200,0	0,0
Социальные выплаты гражданам, кроме публичных нормативных социальных выплат	075	10	03	15 2 02 22010	320	200,0	
Охрана семьи и детства	075	10	04			5 177,2	5 177,2
Обеспечение деятельности Управления образования Грязовецкого муниципального района	075	10	04	96 0 00 00000		5 177,2	5 177,2
Осуществление отдельных государственных полномочий в соответствии с законом области от 17 декабря 2007 года № 1719-ОЗ «О наделении органов местного самоуправления отдельными государственными полномочиями в сфере образования»	075	10	04	96 0 00 72020		5 177,2	5 177,2
Иные закупки товаров, работ и услуг для обеспечения государственных (муниципальных) нужд	075	10	04	96 0 00 72020	240	80,0	80,0
Социальные выплаты гражданам, кроме публичных нормативных социальных выплат	075	10	04	96 0 00 72020	320	5 097,2	5 097,2
УПРАВЛЕНИЕ ФИНАНСОВ ГРЯЗОВЕЦКОГО РАЙОНА	099					48 961,6	49 077,5
Общегосударственные вопросы	099	01	00			6 347,6	6 347,6
Обеспечение деятельности финансовых, налоговых и таможенных органов и органов финансового (финансово-бюджетного) надзора	099	01	06			6 091,8	6 091,8
Обеспечение деятельности Управления финансов Грязовецкого муниципального района	099	01	06	93 0 00 00000		6 091,8	6 091,8
Расходы на обеспечение функций органов местного самоуправления	099	01	06	93 0 00 00190		6 091,8	6 091,8
Расходы на выплату персоналу государственных (муниципальных) органов	099	01	06	93 0 00 00190	120	5 895,6	5 895,6
Иные закупки товаров, работ и услуг для обеспечения государственных (муниципальных) нужд	099	01	06	93 0 00 00190	240	172,0	172,0
Уплата налогов, сборов и иных платежей	099	01	06	93 0 00 00190	850	24,2	24,2
Осуществление расходов по передаваемым полномочиям из бюджетов муниципальных образований (поселений) в бюджет района по осуществлению внутреннего муниципального финансового контроля	099	01	06	13 1 01 60040		0,0	
Расходы на выплату персоналу государственных (муниципальных) органов	099	01	06	13 1 01 60040	120		
Муниципальная программа «Совершенствование муниципального управления в Грязовецком муниципальном районе на 2017-2019 годы»	099	01	06	15 0 00 00000		255,8	255,8
подпрограмма «Создание условий для обеспечения выполнения органами местного самоуправления своих полномочий»	099	01	06	15 1 00 00000		200,8	200,8
Основное мероприятие «Комплекс работ и услуг по обеспечению органов местного самоуправления, лиц замещающих муниципальные должности, работников органов местного самоуправления необходимым оборудованием, оргтехникой, транспортом, зданиями, сооружениями и другими видами материально-технических средств в целях их стабильного функционирования, исполнения ими полномочий и должностных обязанностей»	099	01	06	15 1 01 00000		200,8	200,8
Расходы на обеспечение функций органов местного самоуправления	099	01	06	15 1 01 00190		200,8	200,8
Иные закупки товаров, работ и услуг для обеспечения государственных (муниципальных) нужд	099	01	06	15 1 01 00190	240	200,8	200,8
«подпрограмма «Совершенствование системы муниципальной службы в Грязовецком муниципальном районе»	099	01	06	15 2 00 00000		55,0	55,0
Основное мероприятие «Совершенствование организационных и правовых механизмов профессиональной служебной деятельности муниципальных служащих органов местного самоуправления района»	099	01	06	15 2 01 00000		55,0	55,0
Расходы на обеспечение функций органов местного самоуправления	099	01	06	15 2 01 00190		55,0	55,0
Иные закупки товаров, работ и услуг для обеспечения государственных (муниципальных) нужд	099	01	06	15 2 01 00190	240	55,0	55,0
Обслуживание государственного и муниципального долга	099	13	00			1660,0	1 660,0
Обслуживание государственного внутреннего и муниципального долга	099	13	01			1660,0	1 660,0
Расходы на обслуживание муниципального долга	099	13	01	98 0 00 00000		1660,0	1 660,0
Обслуживание муниципального долга	099	13	01	98 0 00 00000	730	1660,0	1 660,0
Межбюджетные трансферты общего характера бюджетам бюджетной системы РФ	099	14	00			40954,0	41 069,9
Дотация на выравнивание бюджетной обеспеченности субъектов РФ и муниципальных образований	099	14	01			21378,5	22 047,9
Дотации на выравнивание бюджетной обеспеченности муниципальных образований (поселений) района	099	14	01	71 1 00 00000		18079,9	18 654,5
Дотации	099	14	01	71 1 00 00000	510	18079,9	18 654,5
Осуществление отдельных государственных полномочий в соответствии с законом области от 6 декабря 2013 года № 3223-ОЗ «О наделении органов местного самоуправления отдельными государственными полномочиями области по расчету и предоставлению дотаций на выравнивание бюджетной обеспеченности поселений бюджетам поселений за счет средств областного бюджета»	099	14	01	71 1 00 72220		3298,6	3 393,4
Дотации	099	14	01	71 1 00 72220	510	3298,6	3 393,4
Иные дотации	099	14	02			19575,5	19 022,0
Дотация на поддержку мер по обеспечению сбалансированности муниципальных образований (поселений) района	099	14	02	72 1 00 00000		19575,5	19 022,0
Дотации	099	14	02	72 1 00 00000	510	19575,5	19 022,0
КОНТРОЛЬНО-СЧЕТНАЯ ПАЛАТА ГРЯЗОВЕЦКОГО МУНИЦИПАЛЬНОГО РАЙОНА	151					907,7	907,7
Общегосударственные вопросы	151	01	00			907,7	907,7
Обеспечение деятельности финансовых, налоговых и таможенных органов и органов финансового (финансово - бюджетного) надзора	151	01	06			907,7	907,7
Обеспечение деятельности Контрольно-счетной палаты	151	01	06	92 0 00 00000		300,1	300,1
Расходы на обеспечение функций органов местного самоуправления	151	01	06	92 0 00 00190		300,1	300,1
Расходы на выплаты персоналу государственных (муниципальных) органов	151	01	06	92 0 00 00190	120	300,0	300,0
Уплата налогов, сборов и иных платежей	151	01	06	92 0 00 00190	850	0,1	0,1
Руководитель КСП муниципального образования и его заместители	151	01	06			607,6	607,6
Расходы на обеспечение функций органов местного самоуправления	151	01	06	92 1 00 00190		607,6	607,6
Расходы на выплаты персоналу государственных (муниципальных) органов	151	01	06	92 1 00 00190	120	607,6	607,6
АДМИНИСТРАЦИЯ ГРЯЗОВЕЦКОГО МУНИЦИПАЛЬНОГО РАЙОНА	152					136 743,4	124 004,9
Общегосударственные вопросы	152	01	00			40 058,4	39 918,5
Функционирование Правительства Российской Федерации, высших исполнительных органов государственной власти субъектов Российской Федерации, местных администраций	152	01	04			34 761,2	34 761,5
Муниципальная программа «Совершенствование муниципального управления в Грязовецком муниципальном районе на 2017-2019 годы»	152	01	04	15 0 00 00000		34 761,2	34 761,5
подпрограмма «Создание условий для обеспечения выполнения органами местного самоуправления своих полномочий»	152	01	04	15 1 00 00000		8 016,4	8 016,7
Основное мероприятие «Комплекс работ и услуг по обеспечению органов местного самоуправления, лиц замещающих муниципальные должности, работников органов местного самоуправления необходимым оборудованием, оргтехникой, транспортом, зданиями, сооружениями и другими видами материально-технических средств в целях их стабильного функционирования, исполнения ими полномочий и должностных обязанностей»	152	01	04	15 1 01 00000		8 016,4	8 016,7
Расходы на обеспечение функций органов местного самоуправления	152	01	04	15 1 01 00190		7 778,0	7 778,0
Расходы на выплаты персоналу государственных (муниципальных) органов	152	01	04	15 1 01 00190	120	50,0	50,0
Иные закупки товаров, работ и услуг для обеспечения государственных (муниципальных) нужд	152	01	04	15 1 01 00190	240	7 469,6	7 469,6
Уплата налогов, сборов и иных платежей	152	01	04	15 1 01 00190	850	258,4	258,4
Расходы на обеспечение функций органов местного самоуправления (глава администрации)	152	01	04	15 1 01 00191		4,0	4,0
Расходы на выплаты персоналу государственных (муниципальных) органов	152	01	04	15 1 01 00191	120	4,0	4,0
Осуществление отдельных государственных полномочий в соответствии с законом области от 17 декабря 2007 года № 1720-ОЗ «О наделении органов местного самоуправления отдельными государственными полномочиями по организации и осуществлению деятельности по опеке и попечительству и по социальной поддержке детей-сирот и детей, оставшихся без попечения родителей (за исключением детей обучающихся в федеральных образовательных учреждениях), лиц из числа детей указанных категорий»	152	01	04	15 1 01 72060		185,8	185,8
Иные закупки товаров, работ и услуг для обеспечения государственных (муниципальных) нужд	152	01	04	15 1 01 72060	240	185,8	185,8
Осуществление отдельных государственных полномочий в соответствии с законом области от 28 апреля 2006 года № 1443-ОЗ «О наделении органов местного самоуправления муниципальных районов и городских округов Вологодской области отдельными государственными полномочиями в сфере архивного дела»	152	01	04	15 1 01 72190		48,6	48,9
Иные закупки товаров, работ и услуг для обеспечения государственных (муниципальных) нужд	152	01	04	15 1 01 72190	240	48,6	48,9
«подпрограмма «Совершенствование системы муниципальной службы в Грязовецком муниципальном районе»»	152	01	04	15 2 00 00000		26 744,8	26 744,8
Основное мероприятие «Совершенствование организационных и правовых механизмов профессиональной служебной деятельности муниципальных служащих органов местного самоуправления района»	152	01	04	15 2 01 00000		26 744,8	26 744,8
Расходы на обеспечение функций органов местного самоуправления	152	01	04	15 2 01 00190		22 633,8	22 633,8
Расходы на выплаты персоналу государственных (муниципальных) органов	152	01	04	15 2 01 00190	120	22 563,8	22 563,8
Иные закупки товаров, работ и услуг для обеспечения государственных (муниципальных) нужд	152	01	04	15 2 01 00190	240	70,0	70,0
Расходы на обеспечение функций органов местного самоуправления (глава администрации)	152	01	04	15 2 01 00191		1 398,9	1 398,9
Расходы на выплаты персоналу государственных (муниципальных) органов	152	01	04	15 2 01 00191	120	1 398,9	1 398,9
Осуществление отдельных государственных полномочий в соответствии с законом области от 17 декабря 2007 года № 1720-ОЗ «О наделении органов местного самоуправления отдельными государственными полномочиями по организации и осуществлению деятельности по опеке и попечительству и по социальной поддержке детей-сирот и детей, оставшихся без попечения родителей (за исключением детей обучающихся в федеральных образовательных учреждениях), лиц из числа детей указанных категорий»	152	01	04	15 2 01 72060		1 263,6	1 263,6
Расходы на выплаты персоналу государственных (муниципальных) органов	152	01	04	15 2 01 72060	120	1 263,6	1 263,6
Осуществление отдельных государственных полномочий в сфере административных отношений в соответствии с законом области от 28 ноября 2005 года № 1369-ОЗ «О наделении органов местного самоуправления отдельными государственными полномочиями в сфере административных отношений»	152	01	04	15 2 01 72140		786,40	786,4
Расходы на выплаты персоналу государственных (муниципальных) органов	152	01	04	15 2 01 72140	120	786,40	786,4
Осуществление отдельных государственных полномочий в соответствии с законом области от 28 июня 2006 года № 1465-ОЗ «О наделении органов местного самоуправления отдельными государственными полномочиями в сфере охраны окружающей среды»	152	01	04	15 2 01 72180		223,60	223,6
Расходы на выплаты персоналу государственных (муниципальных) органов	152	01	04	15 2 01 72180	120	223,60	223,6
Осуществление отдельных государственных полномочий в соответствии с законом области от 28 апреля 2006 года № 1443-ОЗ «О наделении органов местного самоуправления муниципальных районов и городских округов Вологодской области отдельными государственными полномочиями в сфере архивного дела»	152	01	04	15 2 01 72190		335,40	335,4
Расходы на выплаты персоналу государственных (муниципальных) органов	152	01	04	15 2 01 72190	120	335,40	335,4
Осуществление отдельных государственных полномочий в соответствии с законом области от 5 октября 2006 года № 1501-ОЗ «О наделении органов местного самоуправления муниципальных районов и городских округов Вологодской области отдельными государственными полномочиями в сфере регулирования цен (тарифов)»	152	01	04	15 2 01 72210		38,00	38,0
Расходы на выплаты персоналу государственных (муниципальных) органов	152	01	04	15 2 01 72210	120	38,00	38,0
Осуществление отдельных государственных полномочий в соответствии с законом области от 1 февраля 2013 года № 2985-ОЗ «О наделении органов местного самоуправления отдельными государственными полномочиями по обеспечению жилыми помещениями детей-сирот и детей, оставшихся без попечения родителей»	152	01	04	15 2 01 72200		65,10	65,1
Расходы на выплаты персоналу государственных (муниципальных) органов	152	01	04	15 2 01 72200	120	65,10	65,1
Другие общегосударственные вопросы	152	01	13			5297,20	5157,00
Муниципальная программа «Совершенствование муниципального управления в Грязовецком муниципальном районе на 2017-2019 годы»	152	01	13	15 0 00 00000		5 157,0	5 157,0
«Подпрограмма «Совершенствование системы муниципальной службы в Грязовецком муниципальном районе»	152	01	13	15 2 00 00000		250,0	250,0
Основное мероприятие «Совершенствование организационных и правовых механизмов профессиональной служебной деятельности муниципальных служащих органов местного самоуправления района»	152	01	13	15 2 01 00000		250,0	250,0
Организация и проведение районного Праздника труда	152	01	13	15 2 01 21980		250,0	250,0
Субсидия бюджетным учреждениям	152	01	13	15 2 01 21980	610	250,0	250,0
Подпрограмма «Снижение административных барьеров и повышение доступности муниципальных услуг, в том числе на базе многофункционального центра»	152	01	13	15 4 00 00000		4 907,0	4 907,0
Основное мероприятие «Совершенствование деятельности многофункционального центра»	152	01	13	15 4 01 00000		4 907,0	4 907,0
Расходы на обеспечение деятельности (оказание услуг) муниципальных учреждений	152	01	13	15 4 01 00590		1 000,0	1 000,0
Субсидии бюджетным учреждениям	152	01	13	15 4 01 00590	610	1 000,0	1 000,0
Осуществление отдельных государственных полномочий в соответствии с законом области от 10 декабря 2014 года № 3526-ОЗ «О наделении органов местного самоуправления отдельными государственными полномочиями по организации деятельности многофункциональных центров предоставления государственных и муниципальных услуг»	152	01	13	15 4 01 72250		3 907,0	3 907,0
Субсидии бюджетным учреждениям	152	01	13	15 4 01 72250	610	3 907,0	3 907,0
Расходы на проведение мероприятий по предотвращению распространения сорного растения борщевик Сосновского	152	01	13	91 0 00 71400		140,2	0,0
Иные закупки товаров, работ и услуг для обеспечения государственных (муниципальных) нужд	152	01	13	91 0 00 71400	240	140,2	0,0
Национальная безопасность и правоохранительная деятельность	152	03	00			940,1	940,1

ОФИЦИАЛЬНО

Защита населения и территории от чрезвычайных ситуаций природного и техногенного характера, гражданская оборона	152	03	09			940,1	940,1
Обеспечение деятельности администрации Грязовецкого муниципального района	152	03	09	91 0 00 00190		940,1	940,1
Расходы на выплаты персоналу государственных (муниципальных) органов	152	03	09	91 0 00 00190	120	940,1	940,1
Национальная экономика	152	04	00			27 596,8	27 766,3
Транспорт	152	04	08			300,0	300,0
Выделение субсидии на возмещение части затрат, связанных с транспортным обслуживанием населения района железнодорожным транспортом	152	04	08	91 0 00 20740		300,0	300,0
Субсидии юридическим лицам (кроме некоммерческих организаций), индивидуальным предпринимателям, физическим лицам - производителям товаров, работ, услуг	152	04	08	91 0 00 20740	810	300,0	300,0
Дорожное хозяйство (дорожные фонды)	152	04	09			22 548,5	22 718,0
Расходы за счет средств Дорожного фонда района	152	04	09	91 0 00 20710		21 780,0	22 718,0
Иные закупки товаров, работ и услуг для обеспечения государственных (муниципальных) нужд	152	04	09	91 0 00 20710	240	21 780,0	22 718,0
Осуществление дорожной деятельности в отношении автомобильных дорог общего пользования местного значения	152	04	09	91 0 00 71350		768,5	0,0
Иные закупки товаров, работ и услуг для обеспечения государственных (муниципальных) нужд	152	04	09	91 0 00 71350	240	768,5	0,0
Связь и информатика	152	04	10			1 565,2	1 565,2
Расходы на обеспечение деятельности (оказание услуг) бюджетных учреждений	152	04	10	91 0 00 00590		1 565,2	1 565,2
Субсидии бюджетным учреждениям	152	04	10	91 0 00 00590	610	1 565,2	1 565,2
Другие вопросы в области национальной экономики	152	04	12			3 183,1	3 183,1
Расходы на обеспечение деятельности (оказание услуг) бюджетных учреждений	152	04	12	91 0 00 00590		3 183,1	3 183,1
Субсидии бюджетным учреждениям	152	04	12	91 0 00 00590	610	3 183,1	3 183,1
Жилищно-коммунальное хозяйство	152	05	00			4 470,9	4 470,9
Жилищное хозяйство	152	05	01			3 140,9	3 140,9
Софинансирование мероприятий по переселению граждан из аварийного жилищного фонда	152	05	01	91 0 00 S9602		800,0	800,0
Бюджетные инвестиции	152	05	01	91 0 00 S9602	410	800,0	800,0
Расходы на капитальный ремонт и содержание муниципального жилищного фонда	152	05	01	91 0 00 20630		2 340,9	2 340,9
Иные закупки товаров, работ и услуг для обеспечения государственных (муниципальных) нужд	152	05	01	91 0 00 20630	240	2 340,9	2 340,9
Коммунальное хозяйство	152	05	02			1 330,0	1 330,0
Расходы на строительство разводящих сетей газопровода	152	05	02	91 0 00 20620		1 330,0	1 330,0
Бюджетные инвестиции	152	05	02	91 0 00 20620	410	1 330,0	1 330,0
Охрана окружающей среды	152	06	00			514,6	514,6
Другие вопросы в области охраны окружающей среды	152	06	05			514,6	514,6
Расходы на природоохранные мероприятия	152	06	05	91 0 00 21010		514,6	514,6
Иные закупки товаров, работ и услуг для обеспечения государственных (муниципальных) нужд	152	06	05	91 0 00 21010	240	514,6	514,6
Культура, кинематография	152	08	00			26 013,4	26 013,4
Культура	152	08	01			21 078,9	21 078,9
Муниципальная программа «Развитие сферы культуры Грязовецкого муниципального района на 2017-2019 годы»	152	08	01	02 1 00 00000		21 078,9	21 078,9
Основное мероприятие «Организация библиотечно-информационного обслуживания района»	152	08	01	02 1 01 00000		15 022,9	15 022,9
Учреждения культуры (Библиотеки)	152	08	01	02 1 01 11590		15 022,9	15 022,9
Субсидии бюджетным учреждениям	152	08	01	02 1 01 11590	610	15 022,9	15 022,9
Основное мероприятие «Сохранение, пополнение и популяризация музейных предметов и музейных фондов	152	08	01	02 1 02 00000		1 621,3	1 621,3
Учреждения культуры (Музеи)	152	08	01	02 1 02 12590		1 621,3	1 621,3
Субсидии бюджетным учреждениям	152	08	01	02 1 02 12590	610	1 621,3	1 621,3
Основное мероприятие «Организация и проведение культурно-массовых (культурно-досуговых, просветительских) и творческих мероприятий, клубных формирований»	152	08	01	02 1 03 00000		4 434,7	4 434,7
Учреждения культуры (Дома культуры)	152	08	01	02 1 03 13590		4 434,7	4 434,7
Субсидии бюджетным учреждениям	152	08	01	02 1 03 13590	610	4 434,7	4 434,7
Другие вопросы в области культуры, кинематографии	152	08	04			4 934,5	4 934,5
Муниципальная программа «Развитие сферы культуры Грязовецкого муниципального района на 2017-2019 годы»	152	08	04	02 1 00 00000		4 934,5	4 934,5
Основное мероприятие «Обеспечение деятельности учреждений культуры»	152	08	04	02 1 04 00000		4 934,5	4 934,5
Учреждения культуры (Комитет по культуре и туризму)	152	08	04	02 1 04 14590		4 934,5	4 934,5
Субсидии бюджетным учреждениям	152	08	04	02 1 04 14590	610	4 934,5	4 934,5
ЗДРАВООХРАНЕНИЕ	152	09	00			345,7	345,7
Санитарно-эпидемиологическое благополучие	152	09	07			285,7	285,7
Обеспечение деятельности администрации Грязовецкого муниципального района	152	09	07	91 0 00 00000		285,7	285,7
Осуществление отдельных государственных полномочий в соответствии с законом области от 15 января 2013 года № 2966-ОЗ «О наделении органов местного самоуправления отдельными государственными полномочиями в сфере обеспечения санитарно-эпидемиологического благополучия населения»	152	09	07	91 0 00 72230		285,7	285,7
Иные закупки товаров, работ и услуг для обеспечения государственных (муниципальных) нужд	152	09	07	91 0 00 72230	240	285,7	285,7
Муниципальная программа «Совершенствование муниципального управления в Грязовецком муниципальном районе на 2017-2019 годы»	152	09	09	15 0 00 00000		60,0	60,0
«Подпрограмма «Совершенствование системы муниципальной службы в Грязовецком муниципальном районе»	152	09	09	15 2 02 00000		60,0	60,0
Основное мероприятие « Обеспечение кадрами бюджетных учреждений социальной сферы, расположенных на территории Грязовецкого муниципального района»	152	09	09	15 2 02 00000		60,0	60,0
Расходы на выплату стипендий студентам медицинских учебных заведений	152	09	09	15 2 02 21990		60,0	60,0
иные выплаты населению	152	09	09	15 2 02 21990	360	60,0	60,0
Социальная политика	152	10	00			3 563,5	1 928,7
Пенсионное обеспечение	152	10	01			0,0	0,0
Муниципальная программа «Совершенствование муниципального управления в Грязовецком муниципальном районе на 2017-2019 годы»	152	10	01	15 0 00 00000		0,0	0,0
«Подпрограмма «Совершенствование системы муниципальной службы в Грязовецком муниципальном районе»»	152	10	01	15 2 00 00000		0,0	0,0
Основное мероприятие «Совершенствование организационных и правовых механизмов профессиональной служебной деятельности муниципальных служащих органов местного самоуправления района»	152	10	01	15 2 01 00000		0,0	0,0
Доплаты к пенсиям муниципальных служащих	152	10	01	15 2 01 21970		0,0	0,0
Социальные выплаты гражданам, кроме публичных нормативных социальных выплат	152	10	01	15 2 01 21970	320	0,0	0,0
Социальное обеспечение населения	152	10	03			3 263,5	1 628,7
Муниципальная программа «Устойчивое развитие сельских территорий Грязовецкого муниципального района Вологодской области на 2014-2017 годы и на период до 2020 года».	152	10	03	04 1 00 00000		355,1	355,1
Основное мероприятие « Строительство (приобретение) жилья в сельских поселениях муниципального района для молодых семей и молодых специалистов»	152	10	03	04 1 02 00000		355,1	355,1
Софинансирование мероприятий на строительство и приобретение жилья гражданам, молодым семьям проживающим и работающим в сельской местности	152	10	03	04 1 02 L0181		355,1	355,1
Социальные выплаты гражданам, кроме публичных нормативных социальных выплат	152	10	03	04 1 02 L0181	320	355,1	355,1
Муниципальная программа «Совершенствование муниципального управления в Грязовецком муниципальном районе на 2017-2019 годы»	152	10	03	15 0 00 00000		1 634,8	
«подпрограмма «Совершенствование системы муниципальной службы в Грязовецком муниципальном районе»»	152	10	03	15 2 00 00000		1 634,8	
Основное мероприятие «Обеспечение кадрами бюджетных учреждений социальной сферы, расположенных на территории Грязовецкого муниципального района»	152	10	03	15 2 02 00000		1 634,8	
Предоставление мер социальной поддержки по оплате ЖКУ отдельным категориям граждан	152	10	03	15 2 02 22010		1 634,8	
Социальные выплаты гражданам , кроме публичных нормативных социальных выплат	152	10	03	15 2 02 22010	320	800,0	
Субсидии бюджетным учреждениям	152	10	03	15 2 02 22010	610	834,8	
Осуществление полномочий по обеспечению жильем отдельных категорий граждан, установленных федеральными законами от 12 января 1995 года № 5-ФЗ «О ветеранах» и от 24 ноября 1995 года № 181-ФЗ «О социальной защите инвалидов в Российской Федерации»	152	10	03	91 0 00 51350		1 273,6	1 273,6
Социальные выплаты гражданам, кроме публичных нормативных социальных выплат	152	10	03	91 0 00 51350	320	1 273,6	1 273,6
Другие вопросы в области социальной политики	152	10	06			300,0	300,0
расходы на предоставление субсидий социально-ориентированным некоммерческим организациям	152	10	06	91 0 00 21610		300,0	300,0
Субсидии некоммерческим организациям (за исключением государственных (муниципальных) учреждений)	152	10	06	91 0 00 21610	630	300,0	300,0
Физическая культура и спорт	152	11	00			32 240,0	21 106,7
Физическая культура	152	11	01			32 099,0	20 965,7
Расходы на обеспечение деятельности (оказание услуг) бюджетных учреждений	152	11	01	91 0 00 00590		20 965,7	20 965,7
Субсидии бюджетным учреждениям	152	11	01	91 0 00 00590	610	20 965,7	20 965,7
Расходы на строительство, реконструкцию объектов социальной и коммунальной инфраструктур муниципальной собственности	152	11	01	91 0 00 73230		11 133,3	0,0
Бюждетные инвестиции	152	11	01	91 0 00 73230	410	11 133,3	0,0
Массовый спорт	152	11	02			141,0	141,0
Расходы на обеспечение деятельности (оказание услуг) бюджетных учреждений	152	11	02	91 0 00 00590		141,0	141,0
Субсидии бюджетным учреждениям	152	11	02	91 0 00 00590	610	141,0	141,0
Средства массовой информации	152	12	00			1 000,0	1 000,0
Периодическая печать и издательства	152	12	02			1 000,0	1 000,0
Муниципальная программа «Совершенствование муниципального управления в Грязовецком муниципальном районе на 2017-2019 годы»	152	12	02	15 0 00 00000		1 000,0	1 000,0
Подпрограмма «Совершенствование системы муниципальной службы в Грязовецком муниципальном районе»	152	12	02	15 2 00 00000		1 000,0	1 000,0
Основное мероприятие «Обеспечение освещения деятельности органов местного самоуправления в объеме печатных площадей в средствах массовой информации»	152	12	02	15 2 03 00000		1 000,0	1 000,0
Расходы на обеспечение деятельности (оказание услуг) автономных учреждений	152	12	02	15 2 03 00590		1 000,0	1 000,0
Субсидии автономным учреждениям	152	12	02	15 2 03 00590	620	1 000,0	1 000,0
МУ «ЗЕМСКОЕ СОБРАНИЕ РАЙОНА»	158					3 917,4	3 917,4
Общегосударственные вопросы	158	01	00			3 917,4	3 917,4
Функционирование высшего должностного лица субъекта РФ и муниципального образования	158	01	02			1 779,1	1 779,1
Муниципальная программа «Совершенствование муниципального управления в Грязовецком муниципальном районе на 2017-2019 годы»	158	01	02	15 0 00 00000		1 779,1	1 779,1
подпрограмма «Создание условий для обеспечения выполнения органами местного самоуправления своих полномочий»	158	01	02	15 1 00 00000		5,6	5,6
Основное мероприятие «Комплекс работ и услуг по обеспечению органов местного самоуправления, лиц замещающих муниципальные должности, работников органов местного самоуправления необходимым оборудованием, оргтехникой, транспортом, зданиями, сооружениями и другими видами материально-технических средств в целях их стабильного функционирования, исполнения ими полномочий и должностных обязанностей»	158	01	02	15 1 01 00000		5,6	5,6
Расходы на обеспечение функций органов местного самоуправления	158	01	02	15 1 01 00190		5,6	5,6
Расходы на выплаты персоналу государственных (муниципальных) органов	158	01	02	15 1 01 00190	120	5,6	5,6
«подпрограмма «Совершенствование системы муниципальной службы в Грязовецком муниципальном районе»»	158	01	02	15 2 00 00000		1 773,5	1 773,5
Основное мероприятие «Совершенствование организационных и правовых механизмов профессиональной служебной деятельности муниципальных служащих органов местного самоуправления района»	158	01	02	15 2 01 00000		1 773,5	1 773,5
Расходы на обеспечение функций органов местного самоуправления	158	01	02	15 2 01 00190		1 773,5	1 773,5
Расходы на выплаты персоналу государственных (муниципальных) органов	158	01	02	15 2 01 00190	120	1 773,5	1 773,5
Функционирование законодательных (представительных) органов государственной власти и представительных органов муниципальных образований	158	01	03			2 138,3	2 138,3
Муниципальная программа «Совершенствование муниципального управления в Грязовецком муниципальном районе на 2017-2019 годы»	158	01	03	15 0 00 00000		2 138,3	2 138,3
подпрограмма «Создание условий для обеспечения выполнения органами местного самоуправления своих полномочий»	158	01	03	15 1 00 00000		663,5	663,5
Основное мероприятие «Комплекс работ и услуг по обеспечению органов местного самоуправления, лиц замещающих муниципальные должности, работников органов местного самоуправления необходимым оборудованием, оргтехникой, транспортом, зданиями, сооружениями и другими видами материально-технических средств в целях их стабильного функционирования, исполнения ими полномочий и должностных обязанностей»	158	01	03	15 1 01 00000		663,5	663,5
Расходы на обеспечение функций органов местного самоуправления	158	01	03	15 1 01 00190		663,5	663,5
Иные закупки товаров, работ и услуг для обеспечения государственных (муниципальных) нужд	158	01	03	15 1 01 00190	240	624,8	624,8
Уплата налогов, сборов и иных платежей	158	01	03	15 1 01 00190	850	38,7	38,7
«подпрограмма «Совершенствование системы муниципальной службы в Грязовецком муниципальном районе»»	158	01	03	15 2 00 00000		1 474,8	1 474,8
Основное мероприятие «Совершенствование организационных и правовых механизмов профессиональной служебной деятельности муниципальных служащих органов местного самоуправления района»	158	01	03	15 2 01 00000		1 474,8	1 474,8
Расходы на обеспечение функций органов местного самоуправления	158	01	03	15 2 01 00190		1 474,8	1 474,8
Расходы на выплаты персоналу государственных (муниципальных) органов	158	01	03	15 2 01 00190	120	1 471,8	1 471,8
Иные закупки товаров, работ и услуг для обеспечения государственных (муниципальных) нужд	158	01	03	15 2 01 00190	240	3,0	3,0
УПРАВЛЕНИЕ ПО ИМУЩЕСТВЕННЫМ И ЗЕМЕЛЬНЫМ ОТНОШЕНИЯМ	162					5 946,6	5 946,6
Общегосударственные вопросы	162	01	00			430,0	430,0
Другие общегосударственные вопросы	162	01	13			430,0	430,0
Мероприятия в области управления и распоряжения объектами муниципальной собственности района	162	01	13	94 0 00 21870		230,0	230,0
Иные закупки товаров, работ и услуг для обеспечения государственных (муниципальных) нужд	162	01	13	94 0 00 21870	240	230,0	230,0
Осуществление расходов на содержание имущества казны Грязовецкого муниципального района	162	01	13	94 0 00 21890		200,0	200,0
Иные закупки товаров, работ и услуг для обеспечения государственных (муниципальных) нужд	162	01	13	94 0 00 21890	240	200,0	200,0
Национальная экономика	162	04	00			5 516,6	5 516,6
Другие вопросы в области национальной экономики	162	04	12			5 516,6	5 516,6
Муниципальная программа «Совершенствование муниципального управления в Грязовецком муниципальном районе на 2017-2019 годы»	162	04	12	15 0 00 00000		126,9	126,9
подпрограмма «Создание условий для обеспечения выполнения органами местного самоуправления своих полномочий»	162	04	12	15 1 00 00000		82,9	82,9
Основное мероприятие «Комплекс работ и услуг по обеспечению органов местного самоуправления, лиц замещающих муниципальные должности, работников органов местного самоуправления необходимым оборудованием, оргтехникой, транспортом, зданиями, сооружениями и другими видами материально-технических средств в целях их стабильного функционирования, исполнения ими полномочий и должностных обязанностей»	162	04	12	15 1 01 00000		82,9	82,9
Расходы на обеспечение функций органов местного самоуправления	162	04	12	15 1 01 00190		82,9	82,9
Иные закупки товаров, работ и услуг для обеспечения государственных (муниципальных) нужд	162	04	12	15 1 01 00190	240	82,9	82,9
«подпрограмма «Совершенствование системы муниципальной службы в Грязовецком муниципальном районе»»	162	04	12	15 2 00 00000		44,0	44,0
Основное мероприятие «Совершенствование организационных и правовых механизмов профессиональной служебной деятельности муниципальных служащих органов местного самоуправления района»	162	04	12	15 2 01 00000		44,0	44,0

ОФИЦИАЛЬНО

Расходы на обеспечение функций органов местного самоуправления	162	04	12	15 2 01 00190		44,0	44,0
Иные закупки товаров, работ и услуг для обеспечения государственных (муниципальных) нужд	162	04	12	15 2 01 00190	240	44,0	44,0
Обеспечение деятельности Управления по имущественным и земельным отношениям	162	04	12	94 0 00 00000		4 889,7	4 889,7
Расходы на обеспечение функций органов местного самоуправления	162	04	12	94 0 00 00190		4 889,7	4 889,7
Расходы на выплату персоналу государственных (муниципальных) органов	162	04	12	94 0 00 00190	120	4 790,5	4 790,5
Иные закупки товаров, работ и услуг для обеспечения государственных (муниципальных) нужд	162	04	12	94 0 00 00190	240	99,0	99,0
Уплата налогов, сборов и иных платежей	162	04	12	94 0 00 00190	850	0,2	0,2
Мероприятия в области управления и распоряжения земельными ресурсами	162	04	12	94 0 002 1880		500,0	500,0
Иные закупки товаров, работ и услуг для обеспечения государственных (муниципальных) нужд	162	04	12	94 0 00 21880	240	500,0	500,0
Условно- утверждаемые расходы						8180,0	16 470,0
итого						591 634,7	581 888,1

Приложение № 21 к решению Земского Собрания района
«О бюджете Грязовецкого муниципального района на 2017 год и плановый период 2018 – 2019 годов»

Распределение бюджетных ассигнований на реализацию муниципальных программ района на 2018-2019 годы

тыс. руб.

Наименование муниципальной целевой программы	Целевая статья	Код ведомства	Раздел	Подраздел	Вид расходов	2018 год	2019 год
1	2	3	4	5	6	7	8
Муниципальная программа «Развитие сферы культуры и туризма Грязовецкого муниципального района на 2014-2016 годы»	02 1 00 00000					26 013,4	26 013,4
Основное мероприятие «Организация библиотечно-информационного обслуживания района»	02 1 01 00000					15 022,9	15 022,9
Учреждения культуры (Библиотеки)	02 1 01 11590					15 022,9	15 022,9
Субсидии бюджетным учреждениям	02 1 01 11590	152	08	01	610	15 022,9	15 022,9
Основное мероприятие «Сохранение, пополнение и популяризация музейных предметов и музейных фондов	02 1 02 00000					1 621,3	1 621,3
Учреждения культуры (Музеи)	02 1 02 12590					1 621,3	1 621,3
Субсидии бюджетным учреждениям	02 1 02 12590	152	08	01	610	1 621,3	1 621,3
Основное мероприятие «Организация и проведение культурно-массовых (культурно-досуговых, просветительских) и творческих мероприятий, клубных формирований»	02 1 03 00000					4 434,7	4 434,7
Учреждения культуры (Дома культуры)	02 1 03 13590					4 434,7	4 434,7
Субсидии бюджетным учреждениям	02 1 03 13590	152	08	01	610	4 434,7	4 434,7
Основное мероприятие «Обеспечение деятельности учреждений культуры»	02 1 04 00000					4 934,5	4 934,5
Учреждения культуры (Комитет по культуре и туризму)	02 1 04 14590					4 934,5	4 934,5
Субсидии бюджетным учреждениям	02 1 04 14590	152	08	04	610	4 934,5	4 934,5
Муниципальная программа «Устойчивое развитие сельских территорий Грязовецкого муниципального района Вологодской области на 2014-2017 годы и на период до 2020 года».	04 1 00 00000					355,10	355,10
Основное мероприятие «Строительство (приобретение) жилья в сельских поселениях муниципального района для молодых семей и молодых специалистов»	04 1 02 00000					355,1	355,1
Софинансирование мероприятий на строительство и приобретение жилья гражданам, молодым семьям проживающим и работающим в сельской местности	04 1 02 L0181					355,1	355,1
Социальные выплаты гражданам, кроме публичных нормативных социальных выплат	04 1 02 L0181	152	10	03	320	355,10	355,10
Муниципальная программа «Совершенствование муниципального управления в Грязовецком муниципальном районе на 2017-2019 годы»	15 0 00 00000					48 862,0	47 027,2
подпрограмма «Создание условий для обеспечения выполнения органами местного самоуправления своих полномочий»	15 1 00 00000					8 969,2	8 969,2
Основное мероприятие «Комплекс работ и услуг по обеспечению органов местного самоуправления, лиц замещающих муниципальные должности, работников органов местного самоуправления необходимым оборудованием, оргтехникой, транспортом, зданиями, сооружениями и другими видами материально-технических средств в целях их стабильного функционирования, исполнения ими полномочий и должностных обязанностей»	15 1 01 00000					8 969,2	8 969,2
Расходы на обеспечение функций органов местного самоуправления	15 1 01 00190					8 730,8	8 730,8
Иные закупки товаров, работ и услуг для обеспечения государственных (муниципальных) нужд	15 1 01 00190	099	01	06	240	200,8	200,8
Расходы на выплаты персоналу государственных (муниципальных) органов	15 1 01 00190	152	01	04	120	50,0	50,0
Иные закупки товаров, работ и услуг для обеспечения государственных (муниципальных) нужд	15 1 01 00190	152	01	04	240	7 469,6	7 469,6
Уплата налогов, сборов и иных платежей	15 1 01 00190	152	01	04	850	258,4	258,4
Расходы на выплаты персоналу государственных (муниципальных) органов	15 1 01 00190	158	01	02	120	5,6	5,6
Иные закупки товаров, работ и услуг для обеспечения государственных (муниципальных) нужд	15 1 01 00190	158	01	03	240	624,8	624,8
Уплата налогов, сборов и иных платежей	15 1 01 00190	158	01	03	850	38,7	38,7
Иные закупки товаров, работ и услуг для обеспечения государственных (муниципальных) нужд	15 1 01 00190	162	04	12	240	82,9	82,9
Расходы на обеспечение функций органов местного самоуправления (глава администрации)	15 1 01 00191					4,0	4,0
Расходы на выплаты персоналу государственных (муниципальных) органов	15 1 01 00191	152	01	04	120	4,0	4,0
Осуществление отдельных государственных полномочий в соответствии с законом области от 17 декабря 2007 года № 1720-ОЗ «О наделении органов местного самоуправления отдельными государственными полномочиями по организации и осуществлению деятельности по опеке и попечительству и по социальной поддержке детей-сирот и детей, оставшихся без попечения родителей (за исключением детей обучающихся в федеральных образовательных учреждениях), лиц из числа детей указанных категорий»	15 1 01 72060					185,8	185,8
Иные закупки товаров, работ и услуг для обеспечения государственных (муниципальных) нужд	15 1 01 72060	152	01	04	240	185,8	185,8
Осуществление отдельных государственных полномочий в соответствии с законом области от 28 апреля 2006 года № 1443-ОЗ «О наделении органов местного самоуправления муниципальных районов и городских округов Вологодской области отдельными государственными полномочиями в сфере архивного дела»	15 1 01 72190					48,6	48,6
Иные закупки товаров, работ и услуг для обеспечения государственных (муниципальных) нужд	15 1 01 72190	152	01	04	240	48,6	48,6
«подпрограмма «Совершенствование системы муниципальной службы в Грязовецком муниципальном районе»	15 2 00 00000					34985,8	33151,0
Основное мероприятие «Совершенствование организационных и правовых механизмов профессиональной служебной деятельности муниципальных служащих органов местного самоуправления района»	15 2 01 00000					32091,0	32091,0
Расходы на обеспечение функций органов местного самоуправления	15 2 01 00190					27730,0	27730,0
Расходы на выплаты персоналу государственных (муниципальных) органов	15 2 01 00190	075	07	09	120	50,0	50,0
Иные закупки товаров, работ и услуг для обеспечения государственных (муниципальных) нужд	15 2 01 00190	075	07	09	240	50,0	50,0
Иные закупки товаров, работ и услуг для обеспечения государственных (муниципальных) нужд	15 2 01 00190	099	01	06	240	55,0	55,0
Расходы на выплаты персоналу государственных (муниципальных) органов	15 2 01 00190	152	01	04	120	22563,8	22563,8
Иные закупки товаров, работ и услуг для обеспечения государственных (муниципальных) нужд	15 2 01 00190	152	01	04	240	70,0	70,0
Расходы на выплаты персоналу государственных (муниципальных) органов	15 2 01 00190	158	01	02	120	1773,5	1773,5
Расходы на выплаты персоналу государственных (муниципальных) органов	15 2 01 00190	158	01	03	120	1471,8	1471,8
Иные закупки товаров, работ и услуг для обеспечения государственных (муниципальных) нужд	15 2 01 00190	158	01	03	240	3,0	3,0
Иные закупки товаров, работ и услуг для обеспечения государственных (муниципальных) нужд	15 2 01 00190	162	04	12	240	44,0	44,0
Расходы на обеспечение функций органов местного самоуправления (глава администрации)	15 2 01 00191					1398,9	1398,9
Расходы на выплаты персоналу государственных (муниципальных) органов	15 2 01 00191	152	01	04	120	1398,9	1398,9
Доплаты к пенсиям муниципальных служащих	15 2 01 21970					0	0
Социальные выплаты гражданам, кроме публичных нормативных социальных выплат	15 2 01 21970	152	10	01	320	0	0
Организация и проведение районного Праздника труда	15 2 01 21980					250,0	250,0
Субсидии бюджетным учреждениям	15 2 01 21980	152	01	13	610	250,0	250,0
Осуществление отдельных государственных полномочий в соответствии с законом области от 17 декабря 2007 года № 1720-ОЗ «О наделении органов местного самоуправления отдельными государственными полномочиями по организации и осуществлению деятельности по опеке и попечительству и по социальной поддержке детей-сирот и детей, оставшихся без попечения родителей (за исключением детей обучающихся в федеральных образовательных учреждениях), лиц из числа детей указанных категорий»	15 2 01 72060					1263,6	1263,6
Расходы на выплаты персоналу государственных (муниципальных) органов	15 2 01 72060	152	01	04	120	1263,6	1263,6
Осуществление отдельных государственных полномочий в сфере административных отношений в соответствии с законом области от 28 ноября 2005 года № 1369-ОЗ «О наделении органов местного самоуправления отдельными государственными полномочиями в сфере административных отношений»	15 2 01 72140					786,4	786,4
Расходы на выплаты персоналу государственных (муниципальных) органов	15 2 01 72140	152	01	04	120	786,4	786,4
Осуществление отдельных государственных полномочий в соответствии с законом области от 28 июня 2006 года № 1465-ОЗ «О наделении органов местного самоуправления отдельными государственными полномочиями в сфере охраны окружающей среды»	15 2 01 72180					223,6	223,6
Расходы на выплаты персоналу государственных (муниципальных) органов	15 2 01 72180	152	01	04	120	223,6	223,6
Осуществление отдельных государственных полномочий в соответствии с законом области от 28 апреля 2006 года № 1443-ОЗ «О наделении органов местного самоуправления муниципальных районов и городских округов Вологодской области отдельными государственными полномочиями в сфере архивного дела»	15 2 01 72190					335,4	335,4
Иные закупки товаров, работ и услуг для обеспечения государственных (муниципальных) нужд	15 2 01 72190	152	01	04	120	335,4	335,4
Осуществление отдельных государственных полномочий в соответствии с законом области от 5 октября 2006 года № 1501-ОЗ «О наделении органов местного самоуправления муниципальных районов и городских округов Вологодской области отдельными государственными полномочиями в сфере регулирования цен (тарифов)»	15 2 01 72210					38,0	38,0
Расходы на выплаты персоналу государственных (муниципальных) органов	15 2 01 72210	152	01	04	120	38,0	38,0
Осуществление отдельных государственных полномочий в соответствии с законом области от 1 февраля 2013 года № 2985-ОЗ «О наделении органов местного самоуправления отдельными государственными полномочиями по обеспечению жилыми помещениями детей-сирот и детей, оставшихся без попечения родителей»	15 2 01 72200					65,1	65,1
Расходы на выплаты персоналу государственных (муниципальных) органов	15 2 01 72200	152	01	04	120	65,1	65,1
Основное мероприятие «Обеспечение кадрами бюджетных учреждений социальной сферы, расположенных на территории Грязовецкого муниципального района»	15 2 02 00000					1894,8	60,0
Расходы на выплату стипендий студентам медицинских учебных заведений	15 2 02 21990					60,0	60,0
иные выплаты населению	15 2 02 21990	152	09	09	360	60,0	60,0
Предоставление мер социальной поддержки по оплате ЖКУ отдельным категориям граждан	15 2 02 22010					1834,8	0,0
Социальные выплаты гражданам, кроме публичных нормативных социальных выплат	15 2 02 22010	075	10	03	320	200,0	
Социальные выплаты гражданам, кроме публичных нормативных социальных выплат	15 2 02 22010	152	10	03	320	800,0	
Субсидии бюджетным учреждениям	15 2 02 22010	152	10	03	610	834,8	
Основное мероприятие «Обеспечение освещения деятельности органов местного самоуправления в объеме печатных площадей в средствах массовой информации»	15 2 03 00000					1000,0	1000,0
Расходы на обеспечение деятельности (оказание услуг) автономных учреждений	15 2 03 00590					1000,0	1000,0
Субсидии автономным учреждениям	15 2 03 00590	152	12	02	620	1000,0	1000,0
Подпрограмма «Снижение административных барьеров и повышение доступности муниципальных услуг, в том числе на базе многофункционального центра»	15 4 00 00000					4907,0	4907,0
Основное мероприятие «Совершенствование деятельности многофункционального центра»	15 4 01 00000					1000,0	1000,0
Расходы на обеспечение деятельности (оказание услуг) муниципальных учреждений	15 4 01 00590					1000,0	1000,0
Субсидии бюджетным учреждениям	15 4 01 00590	152	01	13	610	1 000,0	1 000,0
Осуществление отдельных государственных полномочий в соответствии с законом области от 10 декабря 2014 года № 3526-ОЗ «О наделении органов местного самоуправления отдельными государственными полномочиями по организации деятельности многофункциональных центров предоставления государственных и муниципальных услуг»	15 4 01 72250					3 907,0	3 907,0
Субсидии бюджетным учреждениям	15 4 01 72250	152	01	13	610	3 907,0	3 907,0
итого						75 230,50	73 395,70

Приложение № 22 к решению Земского Собрания района
«О бюджете Грязовецкого муниципального района на 2017 год и плановый период 2018 – 2019 годов»

Объем доходов и распределение бюджетных ассигнований Дорожного фонда Грязовецкого муниципального района на плановый период 2018 и 2019 годов

тыс. руб.

Наименование	Код бюджетной классификации	Сумма 2018 год	Сумма 2019 год
Доходы			
Акцизы на автомобильный бензин, дизельное топливо, моторные масла для дизельных и (или) карбюраторных (инжекторных) двигателей, производимые на территории Российской Федерации, подлежащие распределению между бюджетами субъектов Российской Федерации и местными бюджетами с учетом установленных дифференцированных нормативов отчислений в местные бюджеты	100 1 03 02200 01 0000 110	21780,0	22718,0
Прочие субсидии бюджетам муниципальных районов	099 2 02 29999 05 0000 151	768,5	0,0
в том числе:			
Субсидия на осуществление дорожной деятельности в отношении автомобильных дорог общего пользования местного значения		768,5	0,0
ВСЕГО ДОХОДОВ		22548,5	22718,0
Распределение бюджетных ассигнований			
Расходы за счет средств дорожного фонда района всего, в том числе:		22548,5	22718,0
- расходы за счет средств Дорожного фонда района	152 0409 91 0 00 20710 240	21780,0	22718,0
- субсидия бюджетам муниципальных образований на осуществление дорожной деятельности в отношении автомобильных дорог общего пользования местного значения за счет бюджетных ассигнований Дорожного фонда Вологодской области в рамках подпрограммы «Развитие сети автомобильных дорог общего пользования» государственной программы «Развитие транспортной системы ВО на 2014-2020 гг»	152 0409 91 0 00 71350 240	768,5	0,0

Приложение № 23 к решению Земского Собрания района
«О бюджете Грязовецкого муниципального района на 2017 год и плановый период 2018 – 2019 годов»

Распределение дотаций бюджетам муниципальных образований (поселений) на выравнивание бюджетной обеспеченности муниципальных образований (поселений) района на плановый период 2018-2019 годов

тыс. руб.

Наименование муниципального образования	Сумма 2018 год		Сумма 2019 год	
	Всего	в том числе за счет субвенции из областного бюджета	Всего	в том числе за счет субвенции из областного бюджета

ОФИЦИАЛЬНО

1	2	3	4	5
муниципальное образование Вохтожское	7868,7	764,2	8204,1	800,3
муниципальное образование Грязовецкое	1607,3	1607,3	1683,1	1683,1
муниципальное образование Комьянское	1980,2	154,1	2010,3	151,2
муниципальное образование Перцевское	1461,1	192,9	1489,7	189,4
муниципальное образование Ростиловское	1198,4	200,9	1236,4	197,2
муниципальное образование Сидоровское	5509,1	153,7	5629,1	150,9
муниципальное образование Юровское	1753,7	225,5	1795,2	221,3
Итого	21378,5	3298,6	22047,9	3393,4

Приложение № 24 к решению Земского Собрания района
«О бюджете Грязовецкого муниципального района на 2017 год и плановый период 2018 – 2019 годов»

Распределение дотаций на поддержку мер по обеспечению сбалансированности местных бюджетов бюджетам муниципальных образований (поселений) района на плановый период 2018-2019 годов

тыс. руб.

Наименование муниципального образования	Сумма	
	2018 год	2019 год
1	2	3
муниципальное образование Вохтожское	9313,8	9004,5
муниципальное образование Комьянское	1922,4	1895,1
муниципальное образование Перцевское	2604,7	2576,9
муниципальное образование Ростиловское	1577,1	1543,1
муниципальное образование Сидоровское	114,6	0,0
муниципальное образование Юровское	4042,9	4002,4
Итого	19575,5	19022,0

Приложение № 25 к решению Земского Собрания района
«О бюджете Грязовецкого муниципального района на 2017 год и плановый период 2018 – 2019 годов»

Программа муниципальных внутренних заимствований Грязовецкого муниципального района на плановый период 2018 и 2019 годов

тыс. руб.

Внутренние заимствования	2018 год	2019 год
1	2	3
Кредиты кредитных организаций:	0	0
получение кредитов	9 879,6	9 879,6
погашение кредитов	-9 879,6	-9 879,6
Бюджетные кредиты из областного бюджета:	0	0
получение кредитов	0	0
погашение кредитов	0	0
Итого по программе	0	0

В администрации Грязовецкого муниципального района 9 ноября 2016 года состоялось заседание комиссии по рассмотрению заявок субъектов малого и среднего предпринимательства о предоставлении субсидий. Рассмотрено две заявки на получение гранта из бюджета района в рамках муниципальной программы «Поддержка малого и среднего предпринимательства в Грязовецком муниципальном районе на 2015-2017 годы», утвержденной постановлением администрации Грязовецкого муниципального района от 10.11.2014 № 447.

АДМИНИСТРАЦИЯ ГРЯЗОВЕЦКОГО МУНИЦИПАЛЬНОГО РАЙОНА
ПОСТАНОВЛЕНИЕ

11.11.2016 № 608.
г. Грязовец

О результатах рассмотрения заявок субъектов малого и среднего предпринимательства о предоставлении субсидии

В соответствии с приложением 3 к муниципальной программе «Поддержка малого и среднего предпринимательства в Грязовецком муниципальном районе на 2015-2017 годы», утвержденной постановлением администрации Грязовецкого муниципального района от 10.11.2014 № 447, постановлением администрации Грязовецкого муниципального района от 18 ноября 2015 года № 433 «О создании Комиссии по рассмотрению заявок субъектов малого и среднего предпринимательства о предоставлении субсидий»

Администрация Грязовецкого муниципального района ПОСТАНОВЛЯЕТ:

1. Утвердить протокол заседания комиссии по рассмотрению заявок субъектов малого и среднего предпринимательства о предоставлении субсидии (прилагается).

2. Управлению финансов Грязовецкого муниципального района (Кузнецова Н. А.) предоставить из бюджета Грязовецкого муниципального района субсидии на создание собственного дела ИП Лисенёву Илье Вячеславовичу, ИП Шабалиной Наталье Владимировне в размере 100 тысяч рублей.

3. Начальнику управления социально-экономического развития района администрации района Вандышевой Л. А. подготовить проекты договоров о предоставлении гранта, осуществлять контроль за реализацией бизнес-проектов и целевым расходованием средств.

4. Настоящее постановление подлежит официальному опубликованию и размещению на официальном сайте Грязовецкого муниципального района.

Исполняющий обязанности главы администрации района
Л. Н. Крутикова

УТВЕРЖДЕН
постановлением администрации Грязовецкого муниципального района
от 11.11.2016 № 608

ПРОТОКОЛ № 2
заседания комиссии по рассмотрению заявок субъектов малого и среднего предпринимательства о предоставлении субсидии

г. Грязовец 9 ноября 2016 года

Председатель комиссии: Крутикова Л.Н., первый заместитель главы администрации района;

Секретарь комиссии: Вандышева Л. А., начальник управления социально-экономического развития района администрации района;

члены комиссии:

Кузнецова Н. А., начальник Управления финансов Грязовецкого муниципального района;

Карташова М. В., начальник отдела экономики и торговли управления социально-экономического развития района администрации района;

Попова А. А., главный специалист управления социально-экономического развития села администрации района;

Бобыкина Ж. Л., начальник ОЗН по Грязовецкому району КУ ВО «Центр занятости населения Вологодской области»;

Калмыкова Т. А., член Совета по развитию малого и среднего предпринимательства на территории МО Грязовецкое.

1. Члены комиссии рассмотрели акты о результатах выездной проверки и решили допустить заявителей ИП Лисенёва И.В. и ИП Шабалину Н.В. к третьему этапу конкурсного отбора.

2. Члены комиссии заполнили оценочные ведомости по бизнес-проектам ИП Лисенёва И.В. и ИП Шабалиной Н.В. На основании оценочных ведомостей заполнена сводная оценочная ведомость, в которой выведен итоговый балл.

3. По результатам оценки бизнес-проектов (сводная оценочная ведомость является приложением к настоящему Протоколу):

- итоговый балл бизнес-проекта ИП Лисенёва И. В. составил 2,1 балла;
- итоговый балл бизнес-проекта ИП Шабалиной Н. В. составил 2,1 балла.

Комиссия решила:

1. Рекомендовать предоставить субсидию на создание собственного дела в размере 100000 рублей Индивидуальному предпринимателю Лисенёву Илье Вячеславовичу, так как его бизнес-проект набрал более 2 баллов и прошел конкурсный отбор.

2. Рекомендовать предоставить субсидию на создание собственного дела в размере 100000 рублей Индивидуальному предпринимателю Шабалиной Наталье Владимировне, так как её бизнес-проект набрал более 2 баллов и прошел конкурсный отбор.

Председатель комиссии Л. Н. Крутикова
Секретарь комиссии Л. А. Вандышева

ЛИЧНЫЙ ПРИЕМ

УВАЖАЕМЫЕ ЖИТЕЛИ ГРЯЗОВЕЦКОГО РАЙОНА!
С 21 ноября по 1 декабря 2016 года депутаты Земского Собрания района и депутаты Совета муниципального образования Грязовецкое – члены фракции «ЕДИНАЯ РОССИЯ» проведут приемы граждан по следующему графику:

№ п/п	Дата	Место проведения	Время (с – до)	Форма проведения	Ф. И. О. депутата
1.	28.11.2016	Администрация района (г. Грязовец, ул. К. Маркса, д. 58, зал заседаний Земского Собрания района)	10.00-11.00	«Горячая телефонная линия», тел. 2-18-00	**Лупандин Михаил Андреевич,** глава Грязовецкого муниципального района – председатель Земского Собрания района
2.	22.11.2016	«Грязовецкий политехнический техникум» (ул. К. Маркса, д. 70, каб. директора)	15.00-17.00	Личный приём	**Маслов Алексей Сергеевич,** депутат Земского Собрания района
3.	23.11.2016	Грязовецкое городское потребительское общество (ул. Ленина, д. 23)	14.00-17.00	Личный приём	**Злобин Юрий Александрович,** заместитель председателя Земского Собрания района
4.	23.11.2016	БОУ «Средняя общеобразовательная школа № 2 г. Грязовца» (ул. Гагарина, д. 46, кабинет директора)	13.00-18.00	Личный прием	**Заботкина Вера Алексеевна,** депутат Земского Собрания района
5.	23.11.2016	г. Грязовец, ул. Мира, 20	13.00-14.00	Личный приём	**Клименко Юрий Тимофеевич,** депутат Земского Собрания района
6.	25.11.2016	«Грязовецкая ЦРБ» (ул. Гражданская, д. 20, каб. главного врача)	10.00-12.00	Личный приём	**Турупаев Александр Александрович,** депутат Земского Собрания района
7.	25.11.2016	Администрация МО Комьянское (д. Хорошево, ул. Сосновая, д. 1)	10.00-12.00	Личный приём	**Чегодаева Татьяна Ивановна,** депутат Земского Собрания района
8.	25.11.2016	Фроловская школа (д. Фрол, д. 43)	10.30-11.30	Личный приём	**Марагаева Зинаида Сергеевна,** депутат Земского Собрания района
9.	30.11.2016	Администрация МО Перцевское (д. Слобода, ул. Школьная, д. 11 А)	14.00-15.00		
10.	28.11.2016	Администрация МО Вохтожское (зал заседаний)	16.00-18.00	Личный приём	**Лезина Анна Владимировна,** депутат Земского Собрания района
11.	28.11.2016	МБОУ «Сидоровская школа» (д. Сидорово, ул. Школьная, д. 3)	15.00-17.00	Личный приём	**Зимина Татьяна Александровна,** депутат Земского Собрания района
12.	29.11.2016	Администрация район (г. Грязовец, ул. К. Маркса, д. 58, каб. 29)	15.00-17.00	Личный приём	**Щекотуров Олег Владимирович,** депутат Земского Собрания района
13.	29.11.2016	Администрация МО Грязовецкое (ул. Ленина, д. 45, каб. 9)	15.00-17.00	Личный приём	**Шабалина Наталья Владимировна,** председатель Совета МО Грязовецкое

ИНФОРМАЦИЯ, РЕКЛАМА, ОБЪЯВЛЕНИЯ

г. Грязовец.
БРЫЛЕВУ
Юрию Георгиевичу.

Поздравляем с юбилейным днем рождения!

Невозможно описать,
Как хотим расцеловать
Именинника родного,
Крепко-накрепко обнять!
Пожелать хотим успеха,
Больше света, больше смеха.
Быть успешным, не хворать,
И везде все успевать.
Позабыть про лень и скуку
Образцом быть сыну, внуку.
Ты у нас, дед, молодой,
Озорной и боевой.
Вот таким и оставайся,
В плен невзгодам не сдавайся!

Дети, внуки.

д.Фрол.
КОШИЛОВУ Константину Николаевичу.

Дорогого мужа, папу, дедушку и прадедушку, поздравляем с юбилеем!

Дорогой, надёжный и ответственный
И всегда со всеми ты приветливый,
Потому тебя все любят, уважают,
С 85-летним юбилеем поздравляют.
Это круглая в жизни дата -
Твой торжественный юбилей.
Значит, много от жизни взято,
Еще больше отдано ей.
Счастья тебе земного,
Радости - чтоб не счесть
И здоровья желаем много,
Не терялось бы то, что есть.

Целуем и любим! Жена, дети, внуки и правнуки.

ИЗВЕЩЕНИЕ О ПРОВЕДЕНИИ СОБРАНИЯ О СОГЛАСОВАНИИ МЕСТОПОЛОЖЕНИЯ ГРАНИЦЫ ЗЕМЕЛЬНОГО УЧАСТКА

Кадастровым инженером Репиной Еленой Анатольевной, квалификационный аттестат № 35-13-365, почтовый адрес: 162233, Вологодская обл., Сямженский район, д. Истоминская, д. 39, эл. почта: elenka.lv@mail.ru, тел. 89218324929, в отношении следующих земельных участков выполняются кадастровые работы по уточнению местоположения их границ:

- Вологодская область, Грязовецкий р-н, г. Грязовец, массив застройки индивидуальных гаражей по ул. Беляева, гараж № 69, кадастровый номер 35:28:0404003:236;
- Вологодская область, Грязовецкий р-н, г. Грязовец, массив застройки индивидуальных гаражей по ул. Беляева, гараж № 330, кадастровый номер 35:28:0404004:207.

Заказчиком кадастровых работ является Васильев Анатолий Леонидович, почтовый адрес: 162000, Вологодская обл., г. Грязовец, ул. Урицкого, д. 74, тел. 89646735491.

Собрание заинтересованных лиц по поводу согласования местоположения границ земельных участков состоится по адресу: Вологодская область, Грязовецкий р-н, г. Грязовец, массив застройки индивидуальных гаражей по ул. Беляева, гараж № 330 23.12.2016 г. в 10.00 ч.

С проектами межевых планов можно ознакомиться по адресу: Вологодская обл., Вологодский район, д. Семенково-2, д. 10, кв. 6. Возражения по проектам межевых планов и требования о проведении согласования местоположения границ земельных участков на местности принимаются с 22.11.2016 г. по 22.12.2016 г. по адресу: Вологодская обл., Вологодский район, д. Семенково-2, д. 10, кв. 6.

Смежные земельные участки, с правообладателями которых требуется согласовать местоположение границ:

- Вологодская область, Грязовецкий р-н, г. Грязовец, гараж 329, кадастровый номер 35:28:0404004:206;
- Вологодская область, Грязовецкий р-н, г. Грязовец, массив застройки индивидуальных гаражей по ул. Беляева, гараж № 103, кадастровый номер 35:28:0404003:270.

При проведении согласования местоположения границ при себе необходимо иметь документы, удостоверяющие личность, а также документы о правах на земельный участок.

В Вологде открыта Общественная приемная Уполномоченного при Президенте РФ по защите прав предпринимателей в Вологодской области

Главная задача – работа с обращениями предпринимателей и принятие мер для ликвидации нарушений прав предпринимателей, повышения правовой грамотности субъектов МСП. Оказывается консультационная помощь на безвозмездной основе.

Общественная приемная работает по адресу:
г. Вологда, ул. Зосимовская, д. 71, оф. 1, тел.(8172) 50-17-45, факс (8172) 56-26-06.

Режим работы: понедельник-пятница с 9.00 – 18.00, перерыв с 13.00-14.00

e-mail: ombudsman35@mail.ru

ИНФОРМАЦИОННОЕ СООБЩЕНИЕ

Решением Арбитражного суда Вологодской области от 10.02.15 по делу А13-15724/14 ООО (колхоз) «Спасское» (Вологодская обл., Грязовецкий р-н, д. Спасское, 34; ОГРН 1113529000969; ИНН 3509010529) признано банкротом, открыто конкурсное производство. Организатор торгов ООО «Эпицентр» (Вологда, Чехова, 4-19; ОГРН 1103525000952; ИНН 3525235135) сообщает о результатах продажи публичным предложением на площадке https://bankruptcy.lot-online.ru: а) культиватор КБМ-7,2П, 2011 г.в., зав. № 1716; цена – 231500 руб.; б) культиватор КБМ-7,2П, 2011 г.в., № 1723, цена – 231500 руб., в) трактор «Беларус-82.1», 2012 г.в., г. н. 6962ВА35, цена – 628000 руб.; г) прицеп тракторный самосвальный 2ПТС-8, 2011 г. в., г. н. 6795ВА35, цена – 116066,82 руб.; д) полуприцеп специальный ПС-45, 2011 г. в., г. н. 6798ВА35, цена – 337000 руб.; е) полуприцеп специальный ПС-45, 2011 г. в., г. н. 6799ВА35, цена – 337000 руб. ж) разбрасыватель удобрений МВУ-1200, 2011 г. в., зав. № 00482, цена – 48000 руб. Победитель – СПК «Анохинский». Направлены предложения о заключении договора. Заинтересованность, предусмотренная п. 11 ст. 110 Закона о банкротстве, отсутствует.

ИЗВЕЩЕНИЕ О ПРОВЕДЕНИИ СОБРАНИЯ О СОГЛАСОВАНИИ МЕСТОПОЛОЖЕНИЯ ГРАНИЦЫ ЗЕМЕЛЬНОГО УЧАСТКА

Кадастровым инженером Коробовой-Полысаевой Анной Александровной, квалификационный аттестат № 35-10-69, г. Вологда, Советский проспект, д. 2а, annakor-pol@rambler.ru. В отношении земельного участка с К№ 35:28:0202014:20, расположенного по адресу: Вологодская область, р-н Грязовецкий, с/а Комьянская, д. Подсосенье выполняются кадастровые работы по уточнению местоположения границы и (или) площади. Заказчиком кадастровых работ является Воронин Александр Николаевич.

Собрание заинтересованных лиц по поводу согласования местоположения границ проводится по адресу: Вологодская обл., г. Вологда, Советский проспект, д. 2а, каб. 9 22 декабря 2016 года в 10 часов. С проектом межевого плана земельного участка можно ознакомиться по адресу: г. Вологда, Советский проспект, д. 2а, каб. 9, возражения по проекту межевого плана и требования о проведении согласования местоположения границ земельного участка на местности принимаются с 22 ноября 2016 г. по 22 декабря 2016 г. по вышеуказанному адресу.

Смежные участки, с правообладателями которых требуется согласовать местоположение границ:

35:28:0202014:19 Вологодская область, р-н Грязовецкий, с/а Комьянская, д. Подсосенье.

При проведении согласования местоположения границ при себе иметь документ, удостоверяющий личность, а также документы о правах на земельный участок.

реклама ИП Пономарёва Т.П.

АГЕНТСТВО НЕДВИЖИМОСТИ «КВАРТИРНЫЙ ВОПРОС»
(г. Грязовец, ул. К. Маркса, д. 63, ТЦ «Июль», 2 этаж, т. 8 921 142 88 22):

- **ДОГОВОРА** купли–продажи, дарения, мены;
- **ОЦЕНКА** (ипотека) для банков;
- **ПОМОЩЬ** при продаже, покупке недвижимости;
- **ДЕКЛАРАЦИИ** (НДФЛ, ЕНВД, УСН, НДС);
- **ВОЗВРАТ** налога при покупке квартиры, за обучение, лечение;
- **ОТЧЁТЫ** в Пенс. Фонд, ФСС.

ИЗВЕЩЕНИЕ О ПРОВЕДЕНИИ СОБРАНИЯ О СОГЛАСОВАНИИ МЕСТОПОЛОЖЕНИЯ ГРАНИЦЫ ЗЕМЕЛЬНОГО УЧАСТКА

Кадастровым инженером Пазгаловой Екатериной Александровной, квалификационный аттестат № 35-11-140, работником ООО «Веха», 160000, г. Вологда, ул. Зосимовская, д. 71, т. 8 921-125-92-95 в отношении земельного участка с К№ 35:28:0402012:52, расположенного по адресу: Вологодская обл., Грязовецкий р-н, г. Грязовец, ул. Гагарина, д. 41 выполняются кадастровые работы по уточнению местоположения границы и площади земельного участка.

Заказчиком кадастровых работ является Гладков Николай Леонидович, Вологодская обл., Грязовецкий район, г. Грязовец, ул. Гагарина, д. 65а, кв. 1.

Собрание заинтересованных лиц по поводу согласования местоположения границ состоится по адресу: Вологодская обл.,Грязовецкий р-н, г. Грязовец, ул. Гагарина, д. 41 23 декабря 2016 г. в 10.00 часов.

С проектом межевого плана земельного участка можно ознакомиться по адресу: г. Вологда, ул. Зосимовская, д. 71, 8921-125-92-95.

Возражения по проекту межевого плана и требования о проведении согласования местоположения границ земельного участка на местности принимаются с 22 ноября 2016 г. по 23 декабря 2016 г. по адресу: 160000, г. Вологда, ул. Зосимовская, д. 71.

Смежные земельные участки, с правообладателями которых требуется согласовать местоположение границы:

- К№ 35:28:0402012:53; местоположение: Вологодская обл., Грязовецкий р-н, г. Грязовец, ул. Гагарина, д. 39.

При проведении согласования местоположения границ при себе необходимо иметь документ, удостоверяющий личность, а также документы о правах на земельный участок.

реклама Грязовецкое ДРСУ ОАО «Вологодавтодор»

Грязовецкому ДРСУ ОАО «Вологодавтодор» на постоянную работу требуется машинист бульдозера на трактор Т-150, машинист погрузчика на погрузчик L-34, машинист экскаватора, машинист автогрейдера. Заработная плата от 20000 рублей. Полный социальный пакет.

реклама ООО «Правда-плюс»

В организацию срочно требуется водитель на автомобиль УРАЛ-лесовоз. Заработная плата сдельная.
8-921-069-06-64

Бартинов А.Н.
ПРИВЕЗУ ДРОВА
8-953-511-14-57, 8-921-236-64-59.

реклама ИП Громов С.В.
РЕМОНТ
ХОЛОДИЛЬНИКОВ НА ДОМУ
(город, село)
т. 8-965-738-29-73

реклама Зиновьев А.И.
ОТРЕМОНТИРУЮ НА ДОМУ
ХОЛОДИЛЬНИК, СТИРАЛЬНЫЙ АВТОМАТ, ШВЕЙНУЮ МАШИНУ.
8-953-520-19-58.

Продаются ПУХОВЫЕ ПЛАТКИ И КОСЫНКИ.
Тел. 8-953-520-37-75.

реклама Палкин И.А.
АВТОКРАН
14 м,14 тонн,монтажная люлька
- услуги автокрана;
- спиливание деревьев частичное или полное;
- сбивание сосулек и наледи с крыш домов;
- демонтаж зданий;
- покупка, продажа б/у стройматериалов.

8-921-684-98-96

реклама Алябьев Г.В.
Привезу дрова
БОЛЬШУЮ тракторную телегу
8-921-531-66-70

ПРОДАМ

• 1-комнатную квартиру по адресу: ул. Октябрьская, 10, 36 кв. м, кирпичный дом, в квартире хороший ремонт, окна пластиковые. Цена 995 тыс. рублей. Возможна ипотека, мат. капитал.
Тел. **8-911-522-36-32.**

• или сдам 2-комнатную квартиру по адресу: ул. Ленина, 170 (район 48-кв. домов).
Тел. **8-911-522-36-32.**

• 3-комнатную квартиру в г. Вологда по ул. Ярославская, 4.
Тел. **8-921-823-93-47.**

"Районная газета Сельская правда"
№ 89 (694), 22 ноября 2016 года.
Учредитель:
Администрация Грязовецкого муниципального района Вологодской области
Главный редактор **А. В. БРЫЛЕВА.**
Газета выходит по вторникам и субботам.
Подписание номера по графику в 17.00, подписан в 15.00.

Телефоны: директор - 8(81755) 2-10-76,
главный редактор - 8(81755) 2-13-32,
бухгалтерия, рекламный отдел - 8(81755) 2-12-70,
корреспонденты - 8(81755) 2-26-29
факсы: 8(81755) 2-13-32, 8(81755) 2-12-70.
Адрес издателя и редакции: 162000, Вологодская обл., г. Грязовец, ул. Ленина, 85.
E-mail: gtrgk@yandex.ru
Адрес сайта: http://www.selskayapravda.ru
Группа ВКонтакте: http://vk.com/club66987788.

Газета зарегистрирована Управлением Роскомнадзора по Вологодской области.
Свидетельство ПИ № ТУ 35 - 0058 от 29 декабря 2009 года.
Мнение авторов публикуемых статей может не совпадать с мнением редакции.
Письма и рукописи, присланные в редакцию, не рецензируются и не возвращаются и публикуются по усмотрению редакции (ст. 42 Закона РФ «О СМИ»).
За достоверность публикуемых объявлений отвечает только рекламодатель.

Индекс 51108. Объем 7,0 п. л. Печать офсетная. Тир. 2400. Отпечатано в ООО ПФ «Полиграф-Пресса», г. Вологда, ул. Челюскинцев, 3. Зак. 1475.