Среда 07.12	Четверг 08.12	Пятница 09.12	Суббота 10.12
днем -19 °С	днем -13 °С	днем -13 °С	днем -15 °С
ночью -16 °С	ночью -17 °С	ночью -16 °С	ночью -16 °С
ветер ЮЗ, 4 м/с	ветер СЗ, 3 м/с	ветер ЮВ, 3 м/с	ветер С, 4 м/с

Информация с сайта http://pogodnik.com

реклама

АУ РГ «Сельская правда»

ПОДПИШИТЕ РОДИТЕЛЕЙ!

Подписка на районку – прекрасный новогодний подарок!

Впереди новогодние праздники. Время дарить подарки. Приятным, а главное, серьезным подарком может стать подписка на «Сельскую правду». Уважаемые земляки, не упустите шанс подписать на районку своих родителей, чтобы они, будучи на заслуженном отдыхе, смогли быть в курсе событий, происходящих на родной земле!

Читальный зал ЦРБ

№ 93 (698)

16+

Газета Грязовецкого муниципального района Вологодской области

Выходит с 1 марта 1919 года

Сельская ПРАВДА

Вторник, 6 декабря 2016 года

Рекомендуемая цена газеты в розницу - 10 рублей

стр. 2

Бюджет–2017: сохраняем показатели по всем статьям

стр. 3

Все о свадьбах - от количества до примет и стилистических особенностей - рассказала начальник Грязовецкого ЗАГСа

стр. 4

«Бонус за укол»

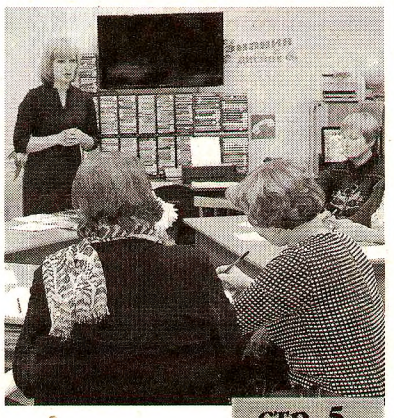

стр. 5

Сотрудники редакции встретились с жителями д. Юрово

СОБЫТИЕ

И ЗАЗВЕНЯТ КОЛОКОЛА!

В деревне Хорошево завершилось строительство колокольни

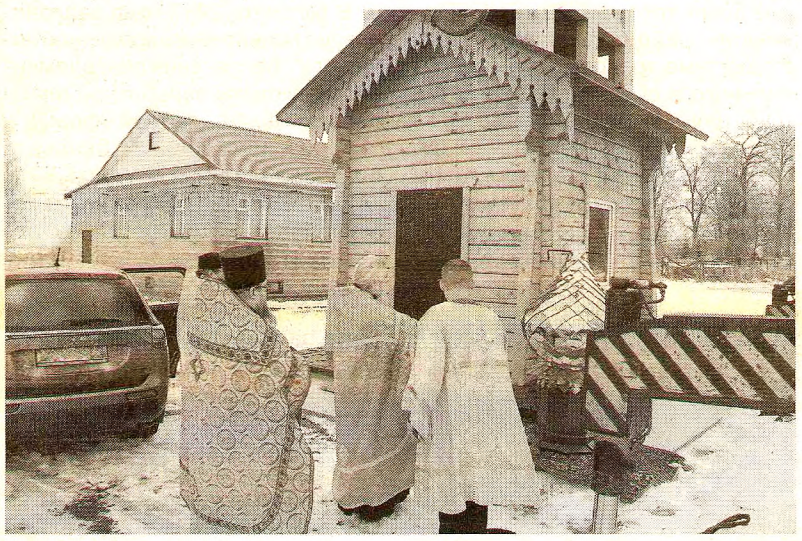

Невозможно представить православный храм без колокольного звона, зовущего прихожан на службу в церковь. В колоколах верующие люди видят продолжение алтаря. Поэтому желание иметь при церкви Святителя Николая Чудотворца свою колокольню у жителей комьянской земли возникло давно.

Строительство началось летом 2016 года. Изначально планировалось сделать пристройку колокольни к храму Святителя Николая. Данное церковное сооружение выполнено из камня, поэтому такая пристройка обошлась бы в немалую сумму. В связи с этим митрополит Вологодский и Кирилловский Игнатий благословил возвести отдельную деревянную колокольню возле храма.

Возведение звонницы стало общим делом не только для многих жителей комьянской земли, но и для жителей Грязовца. Огромную помощь в строительстве оказал племзавод-колхоз «Аврора». На деньги предприятия был заложен фундамент колокольни, изготовлены крест и главка. Большим вкладом в строительство стали пожертвования прихожан церкви. Таким образом была собрана и необходимая сумма на колокола для звонницы, отлитые на известном колокольном заводе в городе Тутаеве. Главку и крест изготовил мастер из Кириллова, знаток деревянного зодчества, член епархиальной комиссии по церковному искусству, архитектуре, строительству и реставрации протоиерей Алексий Фомичев. Они выполнены из нержавеющей стали и покрыты под цвет золота нитридом титана. Срок службы такого купола и креста в среднем 50 и более лет. Отец Алексий принял непосредственное участие в окончательной доработке проекта колокольни, который сделала уроженка города Вологды, а ныне московский архитектор Мария Смирнова.

Самый значимый этап в строительстве колокольни - установка главки и креста на колокольню - состоялся 24 ноября. Благочинный Грязовецкого округа Вологодской епархии и настоятель храма Святителя Николая Чудотворца с. Комья по совместительству, протоиерей Александр Демьянов, клирик храма Воздвижения Креста Господня г. Грязовца иерей Олег Баунин, а также гость из Кириллова протоиерей Алексей Фомичев соборно совершили молитвенный чин благословления и освящения новосооруженного креста. После освящения рабочие выполнили подъем и монтаж главки и креста, увенчавших свод колокольни.

Стало известно, что звонарями будут учащиеся церковно-приходской школы при храме Святителя Николая на Комье. Кроме того, есть еще одна задумка: со временем приобрести для колокольни электронного звонаря. Это устройство, предназначенное для звона в колокола в автоматическом режиме. Оно представляет собой небольшой электронный блок, который через натяжные устройства звонит в колокола.

Не секрет, что для каждой службы - утренней, вечерней, праздничной,

стр. 2

НОВОСТИ

Залог успешного финансиста – дружба с цифрами

В школе № 2 г. Грязовца состоялся урок занятости.
Занятие для старшеклассников провела заместитель Губернатора, начальник Департамента финансов области Валентина Артамонова в рамках рабочего визита в Грязовецкий район.

В. Артамонова пожелала юным грязовчанам правильного выбора профессии.

Главный финансист, прежде чем начать лекцию, рассказала о том, как она пришла в профессию. «Получив образование и устроившись на работу, понятия не имела, чем мне предстоит заниматься. Но я не жалею, что выбрала этот путь. Всю сознательную жизнь трудилась в сфере финансов. Это очень интересная профессия, и кто ее выбрал однажды, навсегда полюбил», - рассказала будущим выпускникам Валентина Николаевна.

Начальник Департамента финансов области дала понятие, кто такие финансисты, чем они занимаются, а также рассказала о качествах, которыми должен обладать выпускник, выбравший эту стезю. «Начнем с того, что вы должны дружить с цифрами, любить математику, поскольку бюджеты – это множество цифр. Будущие специалисты в области финансов должны обладать аналитическим складом ума, уметь рассуждать. Необходимо быть усидчивым, потому что приходится много работать с расчетными таблицами, и ответственным», - отметила она. Кроме того, по словам главного финансиста, будущий специалист должен знать в совершенстве экономику, а также федеральные и областные законы.

Старшеклассники узнали от Валентины Артамоновой о работе Департамента, его структуре, функциях, значении, о формировании бюджета и о контроле над распределением денежных средств.

Продолжили тему финансовой грамотности Оксана Соколова, начальник управления налоговой политики и доходов Департамента финансов области и консультант управления налоговой политики и доходов Олег Волков. Они рассказали ребятам о патентной системе налогообложения и об основных принципах открытости бюджета.

В завершение урока Валентина Артамонова пожелала юным грязовчанам отличной учебы и правильного выбора профессии.

Вологодская область в десятке лучших регионов страны по развитию туризма

Итоги Всероссийского рейтинга организаций туристской деятельности в регионах были озвучены на V Санкт-Петербургском международном культурном форуме. Органы власти Вологодской области попали в десятку лучших по темпам развития туризма среди субъектов Российской Федерации. Заслуженную награду от лица Правительства области получил заместитель Губернатора Олег Васильев.

«Министерством культуры нам был вручен почетный диплом как одному из 10 лучших регионов по организации деятельности в сфере туризма. И второе приятное событие - это признание нашего учреждения «Вологодский туристско-информационный центр» одним из десяти лучших туристско-информационных центров России. Это свидетельствует о том, что наш туризм развивается очень активно, и работа в данном направлении выстраивается правильно и эффективно», - подчеркнул заместитель Губернатора Вологодской области Олег Васильев.

СПРАШИВАЛИ - ОТВЕЧАЕМ

Куда везут мусор?

В редакцию обратилась грязовчанка, обеспокоенная тем, что мусор большими машинами везут в район из Вологды. За комментариями мы обратились к директору МУП «Управление ЖКХ п. Вохтога» Николаю Викторовичу Беззубову, в хозяйственном ведении которого мусорный полигон находится уже четвертый год.

- Мусор везут мусор на сортировку отходов в ООО «Зеленый город». Рядом с полигоном уже года три работает их сортировочный комплекс. 50-70% мусора предприятие отбирает для переработки, остальные – отсортируемые фракции – вывозятся на полигон. В настоящее время объемы поступления мусора немного увеличились (до 35 тысяч кубометров в год), но нормы заполняемости полигона не превышаются.

Возможности сортировочного комплекса ограничены, поэтому сортируется не 100% ТКО. Часть машин с ТКО утилизируется без сортировки. Цель на будущее – увеличить мощность комплекса по переработке, чтобы довести сортировку ТКО до 100%.

В 2017 году будем заказывать экспертизу у специальной организации, которая занимается расчетом потенциальной вместимости полигона, чтобы узнать на сколько лет его еще хватит. Такая документация будет нужна для перехода к единому региональному оператору по обращению с ТКО (твердыми коммунальными отходами) согласно Федеральному закону № 404 от 01.01.2016 года.

КАЧЕСТВО ЖИЗНИ

Проект газеты при поддержке Управления информационной политики Правительства Вологодской области

Бюджет–2017: сохраняем показатели по всем статьям

Члены Общественного совета ознакомились с бюджетной и налоговой политикой на 2017 год и плановый период 2018 и 2019 годов

Проект бюджета сформирован на 3 года: 2017 год и плановый период 2018 и 2019 годов. Согласно представленному администрацией Грязовецкого района проекту бюджета, общий объем доходов на 2017 год составит порядка 581,5 миллиона рублей, расходы - 583,5 миллиона рублей. Дефицит бюджета 2017 года прогнозируется в размере 2 миллионов рублей.

Основные направления бюджетной и налоговой политики озвучила начальник Управления финансов Наталья Александровна Кузнецова.

В основу проекта бюджета положен Прогноз социально-экономического развития района на 2017 год и плановый период 2018 и 2019 годов.

При составлении проекта главными задачами является обеспечение сбалансированности бюджета, укрепление доходной базы, обеспечение реализации майских Указов Президента по сохранению средней заработной платы и сохранение социальной направленности бюджета.

Основным источником собственных доходов бюджета района является налог на доходы физических лиц, который составляет 74% в общем объеме собственных доходов. Налоги на совокупный доход, поступающие по специальным налоговым режимам от субъектов малого и среднего предпринимательства, составляют 12% в структуре собственных доходов.

Поступления в бюджет от продажи объектов, находящихся в муниципальной собственности, в 2017 году снижаются в связи с отсутствием потенциальных покупателей на эти объекты.

Кроме того, в бюджет Грязовецкого района поступают межбюджетные трансферты из федерального и областного бюджетов (субсидии, субвенции). На 2017 год их объем составляет – 52,0% от общего объема расходов казны района. Объем межбюджетных трансфертов из федерального бюджета будет определен в течение года.

Риски исполнения бюджета по доходам все-таки есть.

Бюджет имеет социальную направленность. Расходы на социальную сферу составляют – 76,0%.

Особый интерес вызывает смена формата при формировании бюджета в рамках муниципальных программ по каждой отрасли. Доля бюджета района в рамках муниципальных программ составляет 90,5%. Наибольший удельный вес занимает программа «Развитие образования и реализация молодежной политики в Грязовецком районе на 2015-2017 годы» - 65% от общего объема расходов. При формировании бюджета на 2017 год сохранена средняя заработная плата бюджетной сферы на уровне 2016 года.

В бюджете 2017 года запланировано привлечение кредитной линии для обеспечения своевременности выплаты заработной платы работникам бюджетной сферы.

Риски исполнения бюджета по доходам все-таки есть. Это связано, в первую очередь, с сокращением предприятий малого и среднего бизнеса на территории района и изменением структуры плательщиков.

На заседании также был рассмотрен вопрос по участию муниципальных образований района в проекте «Народный бюджет». Все озвученные членами Общественного совета предложения будут учтены при официальном принятии документа о бюджете.

P. S. 30 ноября 2016 года состоялись публичные слушания по рассмотрению проекта бюджета на 2017 год и плановый период 2018-2019 годов.

Анна ТАРАСЕНКО

СОБЫТИЕ

И ЗАЗВЕНЯТ КОЛОКОЛА!

Окончание. Начало на стр. 1

литургии - существует свой неповторимый звон. Электронный звонарь выполняет до 200 таких мелодий.

На Руси, помимо церковных служб, колокола всегда служили оповещением радостных событий и бед, ориентиром для заблудившихся путников, которым необходимо было найти дорогу в тумане, метели. И по сей день колокола радуют душу и призывают людей в храм, на встречу с Богом.

Настоятель, служащие и прихожане храма Святителя Николая Чудотворца на Комье выражают глубокую благодарность Благодетелю храма, председателю колхоза ПЗК «Аврора» Владимиру Васильевичу Жильцову; его заместителю Николаю Александровичу Калинину; агенту по снабжению Александру Николаевичу Узорову и всему коллективу ПЗК «Аврора». Священникам, принявшим активное участие в строительстве колокольни - протоиерею Алексию Фомичеву, протоиерею Алексию Биденко, иерею Иоанну Алешину, иерею Роману Попову, иерею Владимиру Авсиевичу и иерею Алексию Сямичеву. Бригаде плотников и строителей из села Шуйское - Александру Андреевичу Суворову, Сергею Михайловичу Полуэктову, Алексию Феодосиевичу Кокареву. Активным прихожанам прихода - Любови Александровне Малоземовой, Любови Павловне Кругловой, Надежде Анатольевне Кирбитовой, Татьяне Сергеевне Матеровой, Татьяне Михайловне Смирновой, Зое Валентиновне Анучиной, Галине Михайловне Саламатовой, Никите Сергеевичу Малоземову и всем православным христианам, внесшим свою посильную лепту в строительство колокольни и приобретение колоколов.

Колокольный звон отныне будет слышан и в Комье!

Анна ТАРАСЕНКО

БЕГУЩАЯ СТРОКА...

9 декабря - Международный день борьбы с коррупцией. *В 2016 году зарегистрировано 5 сообщений о преступлениях коррупционной направленности, возбуждено 5 уголовных дел (АППГ-1). По результатам их рассмотрения Грязовецким районным судом вынесены обвинительные приговоры.*

АКТУАЛЬНО

Оградить от беды

Сотрудники областного Центра профилактической и медико-психологической помощи встретились с грязовчанами

Опыт российских наркологов и беспощадная статистика доказывают: статус, благополучие и полная семья не могут защитить подростка от наркотической зависимости. С появлением в нашей стране спайсов жертвами этого наркотика ежегодно становятся тысячи подростков. О том, как оградить ребенка и спасти его в случае наркотической зависимости, рассказали сотрудники Центра профилактики и медико-психологической помощи города Вологды. Встреча состоялась в стенах Грязовецкого политехнического техникума и собрала вместе сотрудников полиции, представителей сферы образования и молодежной политики.

РАСПОЗНАТЬ КУРИЛЬЩИКА

Большинство подростков, употребляющих спайсы, талантливо скрывают наркотическое опьянение от своих близких. Раннее выявление проблемы дает больше шансов на выздоровление и реабилитацию. Обсуждение данной проблемы стало главной целью визита гостей из Вологды.

В первую очередь, по словам специалистов, подросткам, которые употребляют спайсы, свойственна нарастающая скрытность. К тому же подросток теряет интерес к учебе или к привычным увлечениям, прогуливает школьные занятия, у него снижается успеваемость. Возможно, он начнет просить больше денег или даже красть их из родительского кошелька. У него могут появиться новые подозрительные друзья, а настроение будет меняться по непонятным причинам. Да и внешний вид подростка может говорить о том, что он употребляет наркотические смеси: обычно больные наркоманией не следят за своим внешним видом, нередко они выглядят неопрятными, небрежны в одежде, грязные.

ЗДОРОВЫЕ ИНТЕРЕСЫ ДОЛЖНЫ БЫТЬ ДОСТУПНЕЕ

В Интернете подростки делятся советами и впечатлениями от очередного «прихода», а взрослые тем временем ломают головы над их спасением. Пока не придумано более действенного способа, нежели профилактика. Детей необходимо занимать чем-то полезным. Причем здоровые интересы должны быть ближе и доступнее, нежели вредные соблазны. Дети не настолько испорчены, чтобы предпочесть ларек с химией стадиону, кружку или секции.

Анна ТАРАСЕНКО

ГОСТЬ РЕДАКЦИИ

СЧАСТЬЕ В СЕМЬЕ

Проект газеты при поддержке Управления информационной политики Правительства Вологодской области

ЛЮБВИ ВСЕ ВОЗРАСТЫ ПОКОРНЫ

Все о свадьбах - от количества до примет и стилистических особенностей - рассказала начальник Грязовецкого ЗАГСа

В конце ноября гостем редакции стала начальник Грязовецкого территориального сектора ЗАГС Анна Владимировна Шапкина. Разговор с ней получился приятным, познавательным, с налетом некоторой романтичности, ведь говорили в основном о свадьбах. Сколько же красоты каждую неделю видят работники этого учреждения, сколько любви и нежности читают в глазах молодоженов, обменивающихся кольцами, сколько раз слышат торжественный и никогда не надоедающий марш Мендельсона! Конечно, работникам ЗАГСа приходится выдавать и свидетельства о смерти, и свидетельства о разводе, но обо всем по порядку.

- Анна Владимировна, скажите, сколько браков, разводов, рождений, смертей зарегистрировано в районе в этом году?

- В 2016 году в период с января по 28 ноября родилось 316 малышей, что на 12 меньше, чем в 2015 году. В разбивке на мальчиков и девочек цифры примерно одинаковые. В указанный период 2015 года умерло 483 человек, в этом году – 506. Заключено браков в 2015 году – 277, в 2016 году – 174; расторгнуто браков - 116 и 109 соответственно. Количество бракосочетаний снизилось существенно, сразу на сотню. Кого-то останавливает, что год считается високосным. Сказывается и нестабильная экономическая ситуация в стране. К тому же сейчас в брак вступают люди, родившиеся в 90-е годы. А как известно, тогда произошло резкое сокращение рождаемости. Поэтому снижение показателя – закономерно.

- Существует ли очередь подачи заявлений на бракосочетания?

- Очереди нет. Желающие заключить брак могут подать заявление через портал госуслуг, выбрать месяц и день, забронировать время и быть спокойными. Особенно это касается «красивых» дат – 17.01.2017, День всех влюбленных, День семьи, любви и верности и других. Дату можно забронировать за полгода до церемонии. Если же число не так важно, можно подать заявление за два месяца до события. И даже если бывает очень много желающих на определенный день, всегда всех расписываем, никому не отказываем.

- В какие дни проводится регистрация, в какие месяцы наблюдается свадебный бум и сколько церемоний в день могут провести сотрудники ЗАГСа?

- Регистрацию проводим с понедельника по пятницу. Ажиотаж обычно бывает в августе и сентябре. Рекорд был зафиксирован седьмого июля 2007 года, когда мы провели 14 церемоний в один день. Регистраторы, конечно, менялись, потому что одному человеку осилить наплыв брачующихся невозможно.

- Проводите ли вы выездные регистрации?

- Да, не часто, но бывает. Выездная регистрация предусмотрена в двух случаях: когда пара не может прийти в ЗАГС по состоянию здоровья (тогда мы выезжаем и проводим регистрацию на дому) или когда в брак вступает человек, отбывающий наказание в колонии-поселении (тогда выезжаем в колонию). А если имеется в виду регистрация где-то на природе, то это уже шоу, проведением которых занимаются специальные организации. Но перед этим пара все равно заезжает к нам расписаться в акте.

- Как часто меняется сценарий церемонии бракосочетания, и учитываются ли пожелания пары?

- Обязательное условие церемонии - вопрос регистратора каждому из брачующихся, является ли их желание вступить в брак взаимным и искренним. Это не мы придумали, это прописано в Семейном кодексе. Обязательно также поставить подпись в акте гражданского состояния. Остальное – дело времени и пожеланий жениха и невесты. Текстов у нас несколько, они меняются в зависимости от праздника, в который происходит церемония (14 февраля, 8 марта, под Рождество, День любви и верности), от возраста пары, от времени, которым она располагает. Есть молодые, которые не хотят торжественной регистрации. Они приходят в свой обеденный перерыв, ставят подписи, и все. Но даже в этом случае мы обязаны спросить, является ли их желание взаимным и искренним. Тем, кто впервые вступает в брак, все равно предлагаем пройти в зал под марш Мендельсона, ведь это же событие! Некоторые соглашаются, другие принципиально против.

- Изменился ли за последние годы возраст вступающих в брак?

- Да. Если раньше это были люди в возрасте от 20 до 30 лет, то сейчас от 30 до 40. Причем у многих это первый брак. Эти люди уже состоялись в карьере, успели пожить для себя, поняли, чего хотят от жизни и подошли к выбору своей второй половинки ответственно.

- Какой самый возрастной брак был на вашей памяти?

- В ЗАГСе я работаю уже 15 лет, из них 10 лет начальником сектора. Точный год не скажу, это было еще в старом здании, но мы расписывали пару, где жениху было под 80 лет, а невесте около семидесяти. У обоих это был уже не первый брак, и расписывались они скромно, без гостей, но их глаза, сияющие счастьем, я помню до сих пор.

- А встречались ли какие-то необычные пары, которые чем-то выделялись?

- Однажды была церемония с живой музыкой. В 2011 году была «гавайская» свадьба. Была свадьба с участием дальнобойщиков, «байкерская» свадьба. Помню, когда молодые уже выходили от нас, все мотоциклы были выстроены в два ряда и гудели. Сейчас модны различные цветовые акценты, которые присутствуют не только в наряде невесты и жениха, но в одежде гостей. Среди невест в приоритете остаются пышные платья в стиле принцессы.

- Приезжают ли к нам расписываться из других городов?

- Да. Из Вологды бывают пары, но сейчас меньше, из Междуреченского района приезжают. По закону россияне могут зарегистрировать брак в любом ЗАГСе Российской Федерации независимо от прописки.

- Анна Владимировна, раньше считалось, что выходить замуж надо обязательно в туфлях и перчатках, чтобы жизнь была богатая. В какие приметы верят нынешние молодожены?

- За всех не скажу, но многие считают, что коробочку из-под колец надо обязательно оставить в ЗАГСе. На счастье! Люди верят, что если кольцо упало – это плохой знак. Но при этом хотят, чтобы колечки им поднес ребенок. Отговариваем, потому что дети с большой вероятностью их уронят. И вроде ничего страшного, а настроение будет испорчено. Большинство с нами соглашаются. Еще вспоминается случай. В старом здании дело было, в пятницу тринадцатого. Погода была чудесная, солнечная. Церемония шла своим чередом. Но как только регистратор объявила пару мужем и женой, громыхнул гром, ветром распахнуло окна, дождь пошел. Все ахнули! Спустя время пара развелась. Больше таких смельчаков у нас не было.

- По какому принципу вы выбираете семьи для торжественной регистрации новорожденных?

- Во-первых, когда родители приходят получать свидетельства о рождении своих детей, некоторые сами изъявляют желание, чтобы их пригласили, оставляют свои координаты. Во-вторых, ребенку на момент церемонии должно быть от одного до трех месяцев. В третьих, семья должна проживать на территории города Грязовец. Недавно мне звонила одна из грязовчанок с этим вопросом и предложила размещать информацию о планирующихся мероприятиях в соцсетях, чтобы желающие могли записаться. Предложение разумное, думаю, что мы им воспользуемся.

- Проводятся ли у вас юбилейные церемонии для пар со стажем?

- Нет, такие церемонии мы не проводим. Но выезжаем на дом, чтобы поздравить супружеские пары с золотой свадьбой именно в день их бракосочетания.

- Кто и на основании чего может получить разрешение на смену имени, фамилии, отчества и часто ли такое случается?

- Перемена фамилии разрешается гражданам с 14 лет. С 14 до 17 лет необходимо согласие родителей, представителей, опекунов. Если согласия нет, тогда только по решению суда. До 14 лет тоже возможна перемена фамилии и имени (отчество не меняется), но с разрешения органов опеки и попечительства. А с 18 лет гражданин, обратившись к нам, может самостоятельно поменять фамилию, имя, отчество. За 2016 год у нас было 12 перемен (10 из них совершеннолетние, 2 перемены фамилии с 14 до 17 лет). Приемные родители могут дать ребенку свою фамилию, при условии, что его биологические родители лишены родительских прав, либо если ребенок - сирота. Если женщина повторно выходит замуж, она может дать ребенку фамилию нового мужа, но с разрешения отца ребенка.

Наталья НОСОВА

Размеры государственной пошлины:

- за государственную регистрацию брака, включая выдачу свидетельства - 350 рублей;

- за государственную регистрацию расторжения брака: при взаимном согласии супругов, не имеющих общих несовершеннолетних детей, а также при расторжении брака в судебном порядке - 650 рублей с каждого из супругов; при расторжении брака по заявлению одного из супругов в случае, если другой супруг признан судом безвестно отсутствующим, недееспособным или осужденным за совершение преступления к лишению свободы на срок свыше трех лет - 350 рублей;

- за государственную регистрацию установления отцовства - 350 рублей; - за регистрацию перемены фамилии, имени, отчества - 1600 рублей; - за внесение исправлений, изменений в записи актов гражданского состояния - 650 рублей; - за выдачу любого повторного свидетельства - 350 рублей; - за выдачу физическим лицам справок из архивов органов ЗАГС - 200 рублей.

9 декабря - День героев Отечества. *По данным Грязовецкого музея во время Великой Отечественной войны шести грязовчанам было присвоено звание Героев Советского Союза. Это М. А. Самарин, М. Н. Голяков, А. Г. Хабаров, В. А. Черношеин, Г. Н. Преображенский. Двум жителям района (А. С. Яковлев и А. И. Шевелев) было присвоено звание полных кавалеров ордена Славы. И, наконец, нашей землячке и современнице Н. В. Брусниковой звание Героя России было присвоено в 2005 году.*

НАВСТРЕЧУ ЮБИЛЕЮ

«ОБЕСПЕЧИЛИ КАДРАМИ ВЕСЬ ГРЯЗОВЕЦКИЙ РАЙОН»

На протяжении многих лет работы отделения «Экономика и коммерция (по отраслям)» БПОУ ВО «Грязовецкий политехнический техникум» традиционно проводится конкурс профессионального мастерства, являющийся подготовкой и отправной точкой для соревнований областного уровня. Победа в них, без сомнения, - большой плюс при будущем трудоустройстве выпускников техникума.

В этот раз в конкурсе участвовали четыре команды студентов 3 курса: «Продавцы», «Товароведы», «ВВП» и «Торговые агенты». Им предстояло пройти 3 этапа: творческое задание (студенты представляли название команды, девиз и свою специальность), практическое задание (молодые люди показали умение представить продукцию товаропроизводителей продовольственной и непродовольственной групп, произведенную на территории региона), теоретическое задание (тестирование, где студенты демонстрировали свои профессиональные компетенции). Победительницей стала команда «ВВП».

По окончании конкурса профессионального мастерства бывшие и нынешние работники техникума, а в этот день и члены жюри, с удовольствием поделились своими воспоминаниями о годах трудовой деятельности.

Тамара Модестовна Котикова: «В начале мы работали в СПТУ, которое было создано в 1931 году. Бухгалтера тогда учились очно, всего один год. Принимали после 10 классов. Но, по отзывам главных бухгалтеров управления сельского хозяйства многих районов области, отдавали предпочтение нашим ребятам, а не выпускникам вузов и техникумов. Говорили, что наши знают больше, работают практически без вопросов, потому что у нас на бухгалтерский учет отводилось 1500 часов. Во время обучения и практики мы проходили всю программу практически три раза. Тот, кто желал, мог после нашего училища работать главным бухгалтером. В основном мы готовили специалистов для сельхозпредприятий, но сейчас наши выпускники работают во всех отраслях народного хозяйства. Я пришла в училище сразу после института. Возглавлял его Павел Михайлович Волков, завучем работал Алексей Васильевич Пономарев. Уже давно преподавали Вера Иосифовна Морозова, Лидия Федоровна Лихоманова. Затем директором стала Александра Федоровна Казунина. Трудились педагоги Валентина Васильевна Аверкина, Ольга Николаевна Казакова, секретарем была Валентина Александровна Коканова. Коллектив был слаженный и дружный. Таких учебных заведений, как СПТУ, у нас по всей стране было всего 17. До этого в училище обучались ветеринары и полеводы. Набирали в то время 5 групп бухгалтеров. Находились мы в здании по проспекту Ленина, напротив милиции. Я работала преподавателем бухгалтерского учета с 1972 по 1995 год. Когда по всей стране шла реорганизация, нас присоединили к техникуму, директором которого был Виктор Николаевич Грызлов. Встретил он нас душевно, за что мы ему очень благодарны. Обучение бухгалтеров уже длилось практически 2 года, принимали после 11 классов. В наш коллектив влились новые преподаватели: Любовь Федоровна Наместникова, Галина Валентина Байдакова. Когда мне приходилось ездить с проверкой практики, было довольно легко приезжать в любой район области. Заходишь в управление, а там - наши выпускники. Приезжаешь в хозяйство - тоже. Помню, как в Верховажском районе не успела зайти в контору, как ко мне подбежали 5 бухгалтеров. Один сразу рванул к телефону. Не прошло и трех минут, как прибежали еще три бухгалтера из соседней организации. Оказалось, кругом наши выпускницы. Мы обеспечили кадрами весь Грязовецкий район. Выпускники работают практически во всех районах Вологодчины и в соседних областях, а также в Новороссийске, Новосибирске, Тюмени, Белоруссии и Украине. Мои дочери тоже окончили это отделение. Коллектив преподавателей был и остается очень дружным, я поддерживаю связь со всеми. Хочется, чтобы отремонтировали старое здание техникума и выпускники вернулись в родные стены. Нас тянет туда. Мы хотим там встречаться. Там все родное для многих поколений».

Работники техникума поделились своими воспоминаниями.

Надежда Васильевна Белова: «Я работала в техникуме, когда в наш состав влился коллектив училища. Конечно, мы обратили внимание на то, как стали меняться наши мальчики - студенты отделения электрификации и механизации. Девчонки вызывали у них большой интерес. Впоследствии у нас складывалось много пар, многие стали семьями. Спрос на отделение «Экономика и бухгалтерский учет» был колоссальный. Даже в группу платного отделения всегда был конкурс. Хорошим преподавателем стала молодая, грамотная и подготовленная в соответствии с новыми требованиями рыночной экономики Галина Валентиновна Байдакова. Многие девочки были ей благодарны. Мы тоже очень ценим и уважаем этого педагога. Девочки, пришедшие на отделение экономики и бухгалтерского учета, сразу же влились не только в учебную деятельность, но и стали активными общественниками. Мы проводили много мероприятий. Это подстегивало и девушек, и юношей. Мы стали шикарно отмечать выпускные, последние звонки. Ребята научились вальсировать. Перейдя в техникум, студентки училища активно занимались спортом, сложилась отличная команда по волейболу. Девчата объехали всю область, выступали очень хорошо. Получается, что они нашу жизнь в техникуме заметно оживили. К сожалению, набор на это отделение прекратили, хотя потребность у выпускников школ в нем была, а трудоустроиться уже было проблематично».

Заведующая заочным отделением **Лариса Валентиновна Шумкова:** «Заочное отделение техникума было открыто в 1959 году, а в 2008 году был открыт набор на обучение по специальности «Экономика и бухгалтерский учет (по отраслям)». В настоящее время обучено 67 бухгалтеров. Прием на эту специальность идет каждый год, группы набираются небольшие, но дружные, все студенты нацелены на обучение и его результат. Четыре студентки получили дипломы с отличием. Заочная форма обучения выгодна для многих молодых мам, которые, будучи в декретном отпуске, могут получить образование за 2 года и 10 месяцев».

Любовь Федоровна Дробанова: «Много лет на базе училища обучали продавцов преподаватели и мастера производственного обучения: Капиталина Анатольевна Зубова, Любовь Федоровна Дробанова, Ольга Владимировна Агеева, Людмила Григорьевна Григорьева. После слияния двух учебных заведений обучение продавцов продолжилось, и с 2006 года была введена новая специальность: «Товароведение», которая с 2013 года перешла в специальность «Коммерция (по отраслям)».

Заведующая отделением «Экономика и коммерция (по отраслям)» **Ирина Владимировна Поспелова,** поблагодарив ветеранов за прекрасное судейство, отметила: «Отрадно, что ни один из вас не отказался принять участие в судействе конкурса. Отложив домашние дела, пришли все. Такая взаимоподдержка всегда была на отделении, для нас это очень значимо. Хочется напомнить, что отделение раньше носило другое название: «Экономика и бухгалтерский учет (по отраслям)». Если взять статистику за 11 лет, то оно подготовило 570 бухгалтеров, в том числе дипломы с отличием получили 25 человек. За эти годы многое изменилось. Так, например, раньше на отделении была лаборантская с бланками документов. Все заполнялось на бумажных носителях. Сейчас же мы обучаем студентов в компьютерном классе, где установлена специальная бухгалтерская программа». Отделение готовит специалистов, которые востребованы на рынке труда и занимают руководящие должности, успешно трудоустраиваются по своей специальности, поступают в высшие учебные заведения. Что-то в техникуме есть такое, что нас всех объединяет и притягивает. Скорее всего, это молодые, энергичные ребята и девчонки, которые заряжают нас позитивной энергией. Мы живем интересно, принимаем активное участие в различных олимпиадах, конкурсах районного, регионального и межрегионального уровней».

Заведующая отделением бухгалтерского учета с 1995 по 2003 год **Любовь Федоровна Наместникова** подытожила: «Хочется пожелать техникуму процветания, и чтобы наши встречи были здесь такими теплыми, как сегодняшняя».

P. S. В процессе подготовки к 85-летнему юбилею техникума педагогический коллектив обращается к выпускникам с просьбой поделиться своими воспоминаниями о годах учебы в техникуме.

Подготовила Екатерина ЩУЧКИНА.

МЕСТНОЕ ВРЕМЯ

«Бонус за укол»

В рамках областной декады милосердия БУЗ ВО «Грязовецкая ЦРБ» совместно с дошкольными учреждениями района проводит с 1 по 10 декабря замечательную акцию по сбору пластиковых игрушек «Бонус за укол». Мероприятие направлено на доброжелательное отношение к детям-инвалидам.

В больнице, наверное, для каждого ребенка любая, даже самая простая процедура – большой стресс. Справиться с ним малышам поможет «коробка храбрости», из которой маленький пациент получит небольшую, но очень приятную награду за проявленную смелость.

Акция нашла положительный отклик среди грязовчан. Воспитатели подготовительной группы д/с «Журавушка» рассказали, что родители активно участвуют и приносят игрушки в огромном количестве. Приглашаем всех желающих присоединиться к мероприятию и пополнить «коробку храбрости».

«Коробка храбрости» пополняется с каждым днём.

Дочки-матери

День матери - уютный домашний праздник. Таким же тёплым этот день стал для участниц и зрителей клуба посёлка Вохтога «Таёжный». Конкурс «Дочки-матери», который организовали работники клуба Любовь Александровна Хренова и Марина Юристовна Мартюкова, был замечательным. Участницы Татьяна Калинина, Марина Яркушина и Ольга Рожина справились со всеми заданиями конкурса. Они, как мамы, отгадывали по «рассуждалкам», о чём говорят дети, быстро называли зашифрованные сказки и накормили вкусными пирогами. Как дочки, играли в «обгонялки», были артистами и говорили тёплые слова своим матерям. Помогали провести праздник самодеятельные артисты. Песни в исполнении Е. Малышева, М. Добровой, Н. Савёлкиной, Д. Калининой вызывали слёзы у зрителей, так проникновенно были спеты. От души повеселили всех зрителей своими «стихами в лицах» М. Бакулов, и Н. Цветкова. Праздник закончился, но оставил после себя хорошее настроение, душевное тепло. Спасибо всем!

О. БЛОХИНА

Календарь народных примет

6 декабря – Митрофан. *Облака плывут низко – стужа близко.* ***Именины:*** *Александр, Алексей, Борис, Григорий.*

7 декабря – Екатерина–санница. *Святая Екатерина – покровительница брака, невест, беременных женщин. Катеринин день пришел – катанье привел.* ***Именины:*** *Иван, Михаил, Екатерина.*

СЕЛЬСКИЕ ВСТРЕЧИ

«НЕТ ДИАЛОГА МЕЖДУ ПОЧТАЛЬОНОМ И ПОДПИСЧИКОМ»

Сотрудники редакции встретились с жителями д. Юрово

По нашей просьбе диалог с юровчанами организовал глава поселения Алексей Викторович Русских. Поговорить по душам собралось человек десять, в их числе были как подписчики, так и те, кто не выписывает районку.

Мы поблагодарили помощников «Сельской правды» на юровской территории – Ирину Валентиновну Бахорину и Сергея Николаевича Молчанова - и рассказали о коллективе редакции.

Поскольку общение проходило в зале библиотеки, ее сотрудники активно включились в беседу. «Газета читается. Мы все подшивки храним. Читатели постоянно обращаются к «Сельской правде», - отметила заведующая библиотекой Екатерина Александровна Угланова. Как выяснилось, здесь любят читать и прозу нашего внештатного корреспондента Натальи Мелехиной. «Книга «По заявкам сельчан» просто нарасхват. Читается легко, на одном дыхании», - говорят библиотекари.

Читать-то газету читают, но не торопятся выписывать. Так разговор перешел на тему подписки. Юровчане отметили, что для пенсионеров выписывать газету дороговато. Но мы спешим подсказать, что можно подписаться и на один месяц, или на три, а затем продолжить подписку.

Как оказалось, многие сельчане получают информацию, просматривая наши странички в социальных сетях.

Сайт газеты «Сельская правда» (selskayapravda.ru) - в среднем 100 просмотров в день.

«Сельская правда» ВКонтакте https://vk.com/club66987788 – 3863 подписчика.

Мы есть и в таких социальных сетях как Инстаграм («Сельская правда» https://www.instagram.com/selskaiapravda/), Фэйсбук (Газета Грязовецкого района «Сельская правда» https://www.facebook.com/groups/903609819767094).

- Сначала посмотришь там анонсы, потом ждешь газету. Вот я, например, получаю ее через почту и с удовольствием читаю, - отметила одна из присутствующих женщин.

- Если газета вышла в субботу, ее принесут в этот день? – поинтересовалась другая юровчанка.

- Да, по всем правилам ее должны принести. Если возникают проблемы с доставкой, то необходимо звонить в редакцию. Будем разбираться, - заверили мы.

В ходе беседы выяснилось, что почтальоны не всегда предлагают подписаться на наше издание. Но здесь незамедлительно последовало ответное слово почтальона:

- Мы предлагаем людям, рекламируем «Сельскую правду». В основном все ждут декаду подписки, когда газета в разы дешевле.

- Если почтальон принесет газету и напомнит о том, что надо подписаться, это будет работать, - отметил Алексей Викторович Русских. - Не хочу никого обвинять, но, на мой взгляд, нет диалога между почтальоном и подписчиком. От своего почтальона лично я не слышал предложения оформить подписку.

На этой ноте мы завершили встречу в Юрово. Напоследок сельчане пожелали журналистам успехов в работе. «Нас много, а вы одни. На всех ведь не угодить!» - подметили юровчане.

Да, это трудно, но мы будем стараться.

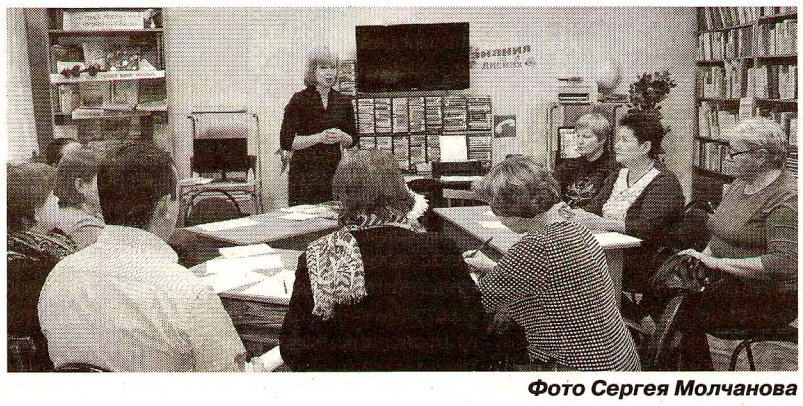

Фото Сергея Молчанова

К слову, в этом году районку включили в список социально-значимых изданий, поэтому газета стала дешевле, чем во втором полугодии 2016 года.

Оксана ХАРЧЕВНИКОВА

ИСТОРИЯ В ЛИЦАХ

Может, в киношку?

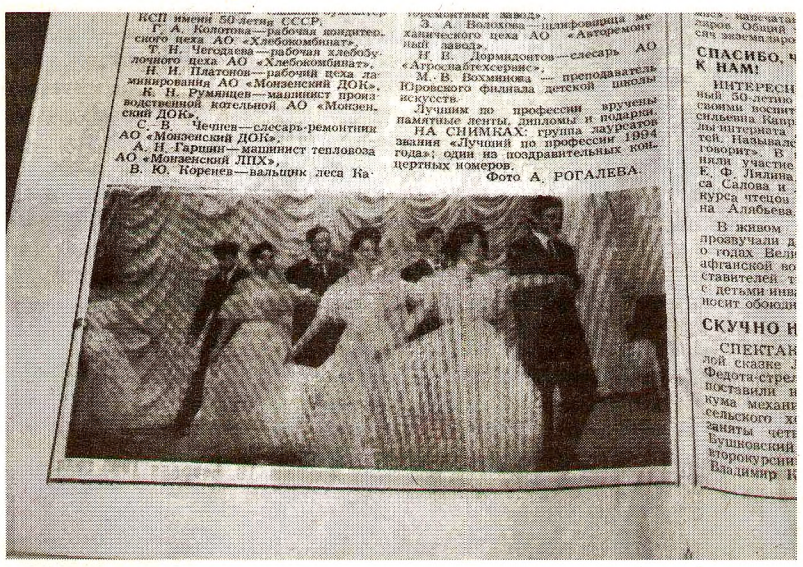

КСП имени 50-летия СССР.
А. Колотова—рабочая кондитерского цеха АО «Хлебокомбинат».
Т. Н. Чегодаева—рабочая хлебобулочного цеха АО «Хлебокомбинат».
Н. И. Платонов—рабочий цеха лакирования АО «Монзенский ДОК».
К. Н. Румянцев—машинист производственной котельной АО «Монзенский ДОК».
С. В. Чечнев—слесарь-ремонтник АО «Монзенский ДОК».
А. Н. Гаршин—машинист тепловоза АО «Монзенский ЛПХ».
В. Ю. Коренев—вальщик леса Ка-

З. А. Волохова—шлифовщица механического цеха АО «Авторемонтный завод».
Н. В. Дормидонтов—слесарь АО «Агроснабтехсервис».
М. В. Вохминова — преподаватель Юровского филиала детской школы искусств.
Лучшим по профессии вручены памятные ленты, дипломы и подарки.
НА СНИМКАХ: группа заурядов 1994 звания «Лучший по профессии 1994 года»; один из поздравительных концертных номеров.
Фото А. РОГАЛЕВА.

СПАСИБО, К НАМ!

СКУЧНО Н

Танцующих молодых людей, фотография которых была опубликована в номере от 29 ноября, узнали многие.

Специалисты Центра «Лада» назвали девушек. В первой паре узнали заместителя главы администрации района по социальной политике Оксану Ивановну Крылову (в девичестве Кулакову), во второй паре – Ольгу Белозерову (в девичестве Майорову), в третьей паре – Юлию Кудряшову (Климанову).

Сотрудники районного Дома культуры узнали родную сцену и Оксану Ивановну Крылову.

Затем раздался звонок от нашей постоянной читательницы Зои Ивановны Зарубаловой. В свое время она преподавала математику в школе-интернате для слабослышащих детей и узнала на фотографии своих учеников: в первой паре Александра Ганюшкина, во второй паре – Александра Новоселова. «Все мальчики на фото были из нашей школы, только другие учились не в моем классе, поэтому имена назвать затрудняюсь, - рассказала женщина. - А девочки – городские. Хороший был класс, я их выпустила в 1997 году. Фотография была сделана в 1995 году. Это я знаю точно, потому что храню вырезку из газеты. Там написано, что это был районный Праздник труда, награждали «Лучших по профессии 1994 года», а танец был одним из концертных номеров. Фото сделано Анатолием Рогалевым. Я тогда еще переживала: как Саша Ганюшкин будет танцевать, ведь он был совершенно глухой! Но тем не менее танцевал! Саша Новоселов слышал неплохо, из 10 класса он перевелся от нас в Архангельск, так как там тоже открыли такую школу, а он оттуда родом. На днях получила свежий выпуск газеты, открыла и ахнула! Мои ученики! Фотография четкая, словно вчера сделана. Моя-то потускнела, выцвела. Я с таким удовольствием на них смотрю! Спасибо за эту рубрику!»

Грязовчанка Наталья Константиновна Гробовикова узнала на фотографии свою дочь Юлию Кудряшову. Женщина тоже бережно хранит газету от 18 февраля 1995 года и даже принесла нам ее показать. Она рассказала, что Юлия живет в Грязовце, работает в магазине, они с мужем вырастили троих детей-погодок, которые в настоящее время являются студентами.

Спасибо всем пришедшим и позвонившим! А мы публикуем следующее фото. Группа молодых людей ведёт непринужденный разговор. На заднем плане виднеется стенд с афишами. Кто эти люди, и по какому поводу они собрались? Может быть, ждут начало киносеанса? Надеемся, кто-нибудь их узнает. С нетерпением ждем ваших звонков!

Наталья НОСОВА

АВТОРСКАЯ КОЛОНКА

Скука от любви?

Задумалась недавно, что заставляет людей писать или говорить, непременно публично, адресуясь непосредственно к автору: «Мне скучно читать ваш рассказ/стихи/роман/поэму/смотреть фильм/смотреть картины». Или: «Мне не нравится ваше творчество». Или что-то еще в этом роде. Если скучно, так зачем читали? Если не нравится, то зачем себя мучили?

Я, конечно, не критиков сейчас имею в виду. Как рецензент знаю, что среди моих коллег вряд ли найдется такой мазохист, который будет мусолить от корки до корки заведомо скучную книгу, а потом еще и показательно на людях говорить о ней автору. Вот книгу, которая раздражает или, наоборот, нравится, - запросто! Но по-настоящему скучную... Скучные просто остаются без отзыва, и это самая правильная на них реакция. Ну или второй вариант - оч-чень большой гонорар за прочтение этой скучной книги (но не верю я в настолько большие гонорары в нашей отрасли).

Так называемые «просто читатели» тоже не скажут: «Скучный был рассказ/книга». Им просто в голову не придёт этого сделать. Это ж надо усилия какие-то прилагать. Надо найти этого автора, выйти с ним каким-то образом на связь, выждать момент, чтоб сказать публично... Очень должен быть не ленивый «просто читатель». Вот мне скучно читать дамские детективы - я их не читаю. Мне не нравится группа «На-На» - я ее не слушаю. Я не пишу писем ни писательницам, ни музыкантам, и вряд ли пойду на их концерты/презентации, чтобы сказать им это лично в лицо прилюдно. К тому же есть люди, которые любят дамские детективы, которым нравится поп-музыка. Не надо никого обижать: выбор музыки и книг - это дело вкуса, а он у каждого свой.

Отсюда вопрос: каковы мотивы таких поступков? Испытать удовольствие, сказав публично нечто неприятное прямо в глаза? Самоутвердиться, мол, я такой(ая) смелый(ая), огинальный(ая)? Но вряд ли найдется автор даже среди великих классиков, который нравится всем без исключения. Даже А. С. Пушкин не всем мил. Вряд ли кто-то из уже состоявшихся прозаиков или поэтов (музыкантов, художников и др.) настолько глуп, что тешит себя напрасной надеждой, что его произведения будут любимы всеми без исключения. Вряд ли кто-то из таких авторов побежит рыдать в подушку или срочно переписывать, перерисовывать, «пересочинять». Любопытно и то, что новичкам или не талантливым авторам таких вещей лично-публично и не говорят...

Нечестно и неискренне это как-то выглядит. «Я читал ваш рассказ/стихи, и мне скучно!» Вспоминается сразу Евгений Шварц: «Я скакала за вами три дня и три ночи, чтобы сказать вам, как вы мне безразличны».

В этом непременно лично-публичном обращении к автору есть что-то патологическое, нездоровое. Что-то, что заставляет вспомнить Марка Чепмена. В этом лично-публичном «читал ваш рассказ, и он показался мне скучным» звучит одновременно и любовь, и ненависть, и желание самому оказаться на месте автора, зависть и... страсть. В общем, это та самая гремучая смесь, что некоторых заставляет так «скучать», так «скучать», что ради веселья они даже нажимают на курок.

Наталья МЕЛЁХИНА

О чём писала «Сельская правда»

6 декабря 1990 года *С хорошими результатами подходят к финишу года работники ферм колхоза «Заря». На 1 декабря они реализовали государству 72.270 ц молока при плане на год 65.500 ц.*

Как это по-русски?

Континент (заимств.) - ***материк (рус.)***

Контракт (заимств.) - ***договор (рус.)***

ЛИТЕРАТУРНАЯ СТРАНИЦА

...И СТИХИ ЗАПИШУ, ДОВЕРЯЯСЬ МЕЧТАМ

Нина Павловна Гаврикова родилась и живет в городе Сокол Вологодской области. Работала художником-оформителем на предприятии, после перестройки - кладовщиком. Сейчас на пенсии по инвалидности, занимается кружевоплетением, пишет стихи и прозу. Член литературного объединения «Сокол» при районной газете «Сокольская правда» с 2005 года и Международного Союза творческих сил «Озарение» (в 2014 году награждена медалью, за заслуги перед МСТС «Озарение»), руководитель Международного детского литературного клуба «Озаренок». Победитель областного конкурса «Золотая Юнона» (Женщина года - 2015), в номинации «Сердце отдано детям». Одна из победителей конкурса прозы журнала «Три желания». Член жюри, Лауреат и Магистр Международного Фонда «Великий Странник Молодым».

РОДНАЯ СТОРОНКА

Прилетают домой перелетные птицы.
Сохраняя веков неразрывную связь,
Я в родную сторонку хочу возвратиться,
Чтоб увидеть лугов разноцветную бязь.
Чтоб послушать, как годы считают кукушки,
Как задиристо, бойко кричит воробей,
Как звучит серенада болотной лягушки,
Как заливисто песню ведет соловей.
Там стрижи суетливо щебечут над крышей,
Беззаботное детство — родительский дом!
Грусть о русской глубинке дается нам свыше:
Посидеть бы как прежде за длинным столом!
Человеку для счастья-то много ли надо?
Говорок вологодский услышать опять,
Постоять на земле праотцев — вот награда!
Да не знаю, придется ли там побывать?!
Держит город своими ладонями хватко.
Здесь работа, квартира, друзья и семья.
Но душа не согласна с таким распорядком —
Зарастает бурьяном родная земля!
Деревенская жизнь для людей — день вчерашний:
Батожок не поставишь у двери входной,
Жил народ на виду без обмана, без фальши,
А теперь, видно, совесть взяла выходной.
Все! Нет сил! Возвращаюсь в родную сторонку,
Поброжу босиком по заветным местам...
На стене осторожно поправлю иконку
И стихи запишу, доверяясь мечтам.

СЧАСТЬЕ

Одна по улице бредешь,
А на душе опять тоскливо.
С утра то снег, то снова дождь...
И кто-то плачет сиротливо.
Сидит котенок на крыльце,
Бездомный и голодный кроха.
Где счастье? В этом вот жильце!
Поверь, что все не так и плохо.

ЗИМА СЕДАЯ С ВОЗРАСТОМ СОЗВУЧНА

(триолет)

Старею, милый, знать пришла пора.
Зима седая с возрастом созвучна.
Не радует желанное вчера.
Старею, милый, знать пришла пора.
В ячейках памяти лишь искры от костра,
Закаты дней сложу в сундук поштучно.
Старею, милый, знать пришла пора.
Зима седая с возрастом созвучна.

СЕКРЕТ

Первые дни января выдались на редкость солнечными и теплыми. Снег, заметно подтаяв, начал тяжело оседать. Воздух как весной наполнился веселым теньканьем синиц и радостным чириканьем воробьев. Природа, будто пытаясь исправить допущенные за первый месяц зимы ошибки, наверстывала упущенное. И это было кстати! Целых две недели декабря шли бесконечные нудные дожди. За окном стояла ноябрьская серость и сырость. Осень капризничала, не хотела уступать место зиме. Лишь перед наступлением Нового года всю эту слякоть покрыл густой белоснежный покров.

Поселок находился в окружении леса. Местные жители, как могли, приспосабливались к переменам погоды. Дом семьи Изотовых стоял в самом центре. В выходной мама, как обычно, с самого утра хлопотала у печи, готовилась накормить домочадцев горячими пирогами. Отец, отключив звук, смотрел телевизор. А младшим сестренкам никак не сиделось на месте, и они, чтобы не разбудить старших - двух братьев и сестру, а заодно и скоротать время, вышли на прогулку.

- Вчера Танька приходила, у них под окном ночью кто-то сказочный городок построил. Я сбегала посмотреть. Представляешь, стоит высокий замок из снега с острыми башнями и круглыми окошками. Рядом – танк! Вместо дула - палка торчит. В него можно сверху забраться или сбоку. Я попробовала, получилось! – восхищенно рассказывала Люба.

- Вон, – показала рукой на соседский огород Эля.

- Пошли?

- Ага, - с полуслова поняла сестренка.

Девчонки спустились с крыльца, перешли широкую дорогу, проворно забрались на высокую обочину. Утопая ногами в мягком ослепительно белом пуху, двинулись к огороду. Остановились около полураскрытой калитки, сразу за ней находился снежный занос, один край которого нависал на изгородь, а противоположный опускался на грядки.

- Давай здесь замок делать, - предложила старшая сестра.

- Ага, - вертела маленькую деревянную лопатку в руках младшая. Сначала девчушки потоптались у калитки. Потом Люба руками в вязаных рукавичках начала выгребать из высокого бархана снег, а Эля его лопаткой откидывала в сторону. Увлеченные работой, они не замечали времени, главное сейчас было сделать сквозной проход. Спустя некоторое время Люба шустро выползла из снежной горы с другой стороны и с нескрываемым восторгом запрыгала на месте:

- Ура! Я здесь!

- А я? - фыркнула сестра, в тот момент она напомнила серого нахохлившегося воробья.

- Подожди, сейчас попробую дыру шире сделать, - быстро улеглась на спину, оттолкнулась ногами и очутилась внутри сугроба Люба. Через толстый слой снега было видно очертания солнышка. «Красота!» - подумала она, но не успела поднять руку, как вся эта глыба обрушилась. Девочка оказалась заживо погребенной в снежном месиве, попыталась крикнуть - рот мгновенно наполнился колючими льдинками, в глазах потемнело. Дышать с каждой минутой становилось труднее.

- Люба! - безумно испугавшись, откинув в сторону лопатку, стащив рукавички, как собачка лапками, рыла снег пятилетняя Эля. Она не замечала, как маленькие тоненькие пальчики обжигал смертельный холод. Ледяное стеклянное крошево врезалось в кожу ручек, забивалось под ноготки, но девочка не чувствовала боли. Щеки раскраснелись, из-под шапки выбилась прядь черных длинных волос. На глазах-смородинках застекленели слезы.

А Люба, находясь в заточении, не могла шевельнуть ни ногой, ни рукой. «Все! Конец! Вдруг Эля побежит к маме? Что будет?.. Страшно... Мне восемь лет...» - беспорядочный поток мыслей внезапно прервался, она почувствовала, как крохотная ладошка сестренки коснулась щеки, потом второй, бережно убрала снег со лба. Люба открыла глаза, солнышко ослепило, она зажмурилась, сделала глубокий вздох носом, выплюнула остатки снега, еле шевеля губами, чуть слышно произнесла:

- Жива! – попыталась открыть глаза. Получилось, они уже немного привыкли к яркому свету.

- Ты чего? Я так испугалась? Зачем сугроб уронила?

- Я не уронила, он сам упал!

- Упал? А мне чего делать? Откуда я знаю, чего делать?

- Помоги.

Высвободившись из снежного плена, Люба попыталась встать, но ноги неожиданно подогнулись, и она рухнула вниз:

- Как ты поняла, где надо рыть?

- Как? Как? Не знаю! Испугалась, вот и начала рыть куда дотянулась.

Старшая сестра посмотрела на место, где стояла младшая, и будь у той хоть на чуточку руки короче, то могло произойти непоправимое... Но ей совсем не хотелось об этом думать. Горячая волна нежности поднялась от пят до макушки, щеки обожгло неведомым до этого дня нестерпимым огнем. По левой щеке медленно сползла горячая одинокая слеза.

- Милая моя спасительница, - усадила рядом младшую сестру Люба, бережно взяла ее руки в свои и начала медленно растирать окоченевшие пальчики.

- Замерзла?

- Нет.

- Только маме не говори! Пусть это будет секрет!

- Ладно, - согласилась спасительница.

Вдруг послышался звонкий веселый голос мамы:

- Пироги остывают, самовар вскипел, скорей бегите домой.

- Мамочка, уже идем, - в один голос ответили дочери.

КНИЖНАЯ ПОЛКА

«АЙЛУРОФИЛИЯ» И ПРОЧИЕ ДИАГНОЗЫ ЛЮБВИ

Начало в № 89 (694) от 22 ноября 2016 года.

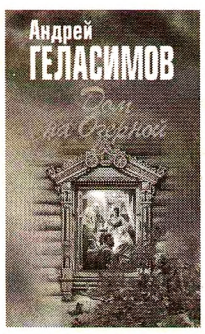

АНДРЕЙ ГЕЛАСИМОВ «ДОМ НА ОЗЕРНОЙ» 16+

Деньги – не главное. Вот основная первопричина всего, что происходит на страницах этого романа. Читается книга невероятно легко. Четко выписанные образы героев, лаконичные и увлекательные диалоги, привычные нашему слуху и взору социально-бытовые сцены делают содержимое рассказанной истории близким и понятным каждому. Жизненная драма персонажей произведения не нова: неудачная финансовая затея, крах, тщетный поиск выхода, временное пристанище. Невесомое повествование о серьезных проблемах, в финале которого победу одержит Семья. Именно так, с большой буквы. Конечно, этот роман - совсем не то же самое, что «Степные боги», с коими автор покорил мир современной российской прозы, но тем не менее. «Прекрасное должно быть величаво», спору нет, но не так уж плохо, когда оно доступно всем. В качестве бонуса упомянем: существует одноименный художественный сериал, снятый по мотивам «Дома на Озерной». Кстати, книги Геласимова вообще довольно часто и успешно экранизируются, не говоря уже о том, что они завоевывают все новые и новые иностранные литературные рынки.

ПАВЕЛ КРУСАНОВ «ВОРОН БЕЛЫЙ. ИСТОРИЯ ЖИВЫХ СУЩЕСТВ» 16+

Не ждите от этой книги феерии, способной без особых усилий скрасить ваш досуг, не ждите прочтения «с наскока». У неё другое предназначение и иные цели. Придется оглянуться на мироустройство, принятое у древних славян, да и в общих чертах вспомнить о том, что связывает нас с нашими предками. Сплошные метафоры и ассоциации, символы, безумства и личные апокалипсисы. «Где мы, там – трудно», - сказал один из героев романа, вожак стаи. Что ж, в правоте ему не откажешь. Книгу невозможно трактовать каким-то единственно возможным, определенным способом – автор не дает нам никаких объяснений. Каждый читатель поймет её по-своему, найдет свои коды и сделает собственные открытия. Кто-то скажет, что это антиутопия. Что ж, возможно, возможно... А еще произведение – неистощимый кладезь афоризмов и метких цитат. Чего стоит хотя бы следующая: «Неприлично скалить зубы, если вслед за этим ты никого не собирался рвать в клочки».

АЛЕКСАНДР СНЕГИРЁВ «ВЕРА» 18+

Год 1937. С него ведется отсчет событий, имеющих место быть в романе. Настоящее немыслимо без прошлого. И у семьи Веры оно, разумеется, тоже присутствовало. Как предпосылка того, что было рассказано дальше. А дальше – исковерканная судьба женщины, которая искала любви и счастья, а нашла одну лишь боль. Почему-то вспоминается «Людочка» Астафьева – тут уж ничего не поделаешь. И как-то так получается, что вера уходит из жизни сквозных персонажей, но бедная Вера-то все живет. С такой безэмоциональной созерцательностью рассказывать о действительно страшных вещах – здесь тоже талант требуется. Словом, это та самая книга (на одну минуточку, лауреат премии «Русский Букер-2015»), которую хочется обсудить. Книга, с которой можно и нужно спорить до хрипоты за её чересчур мужской взгляд на женские проблемы. Местами она кажется слегка лишенной логики и до абсурда циничной, местами – чем-то уникальным, наделенным потрясающим образным языком.

Юлия КОРЕШКОВА, зав. сектором по работе с молодежью БУК «МЦБ».

ИЗВЕЩЕНИЕ О ПРОВЕДЕНИИ АУКЦИОНА, ОТКРЫТОГО ПО СОСТАВУ УЧАСТНИКОВ, НА ПРАВО ЗАКЛЮЧЕНИЯ ДОГОВОРА АРЕНДЫ ЗЕМЕЛЬНОГО УЧАСТКА, НАХОДЯЩЕГОСЯ В ГОСУДАРСТВЕННОЙ СОБСТВЕННОСТИ ДО РАЗГРАНИЧЕНИЯ

Организатор аукциона и уполномоченный орган (Продавец): администрация муниципального образования Вохтожское Грязовецкого муниципального района Вологодской области, ИНН 3509011152, ОГРН 1133529001055 адрес: Вологодская область, Грязовецкий район, поселок Вохтога, ул. Юбилейная, д. 23.

Реквизиты решения о проведении аукциона: Постановление администрации муниципального образования Вохтожское Грязовецкого муниципального района Вологодской области от 30.11.2016 № 307 «О проведении аукциона на право заключения договора аренды земельного участка, находящегося в государственной собственности до разграничения».

Место, дата и время проведения аукциона: аукцион открытый по составу участников, на право заключения договора аренды земельного участка состоится 16 января 2017 в 9 часов 00 минут по московскому времени по адресу: Россия, Вологодская область, Грязовецкий район, поселок Вохтога, ул. Юбилейная, д. 23, в зале администрации муниципального образования Вохтожское.

Порядок, адрес, дата и время приема заявок на участие в аукционе, а также перечень прилагаемых документов:

Заявки на участие в аукционе принимаются по утвержденной Продавцом форме с 06 декабря 2016 года по 9 января 2017 года включительно, по адресу: Вологодская область, Грязовецкий район, поселок Вохтога, ул. Юбилейная, д. 23, отдел по имущественным и земельным отношениям в рабочие дни с 8.00 до 17.00, обед с 12.00 до 13.00.

Заявки с прилагаемыми к ним документами регистрируются Продавцом в журнале приема заявок с присвоением каждой заявке номера и указанием даты и времени приема документов, о чем на заявке делается отметка. Один заявитель вправе подать только одну заявку на участие в аукционе. Заявки, поступившие по истечении срока их приема с отметкой об отказе в принятии, возвращаются претендентам или их уполномоченным представителям под расписку. Заявитель имеет право отозвать принятую Продавцом заявку на участие в аукционе до дня окончания срока приема заявок, уведомив об этом Продавца в письменной форме. В этом случае Продавец возвращает заявителю внесенный им задаток в течение 3 рабочих дней со дня поступления уведомления об отзыве заявки. В случае отзыва заявки заявителем позднее дня окончания срока приема заявок задаток возвращается в порядке, установленном для участников аукциона.

Для участия в аукционе заявители представляют следующие документы:

- заявка на участие в аукционе по установленной в извещении о проведении аукциона форме с указанием банковских реквизитов счета для возврата задатка;
- копии документов, удостоверяющих личность заявителя (для физических лиц);
- надлежащим образом заверенный перевод на русский язык документов о государственной регистрации юридического лица в соответствии с законодательством иностранного государства в случае, если заявителем является иностранное юридическое лицо;
- документы, подтверждающие внесение задатка. Предоставление документов, подтверждающих внесение задатка, признается заключением соглашения о задатке.

К участию в аукционе допускаются лица, внесшие сумму задатка в размере 20% от цены земельного участка.

Реквизиты для перечисления задатка: Получатель: Департамент финансов Вологодской области (Администрация муниципального образования Вохтожское л/сч 044.30.001.3) р/сч 40302810112005000144, к/сч.30101810900000000644, Вологодское отделение № 8638 ПАО Сбербанк г. Вологда, БИК 041909644, ИНН 3509011152, КПП 350901001, КБК 044.0.00.00.000.00.0000.000,ОКТМО 19624160, тип средств 04.00.00.

Задаток, внесенный лицом, признанным победителем аукциона, задаток, внесенный иным лицом, с которым договор аренды земельного участка заключается в соответствии с пунктом 13, 14 или 20 статьи 39.12 Земельного кодекса Российской Федерации, засчитываются в счет платы за него. Задатки, внесенные этими лицами, не заключившими в установленном Земельным кодексом Российской Федерации порядке договор купли-продажи земельного участка вследствие уклонения от заключения указанного договора, не возвращаются.

Возврат задатков производится в следующих случаях:

- если заявитель отозвал принятую организатором аукциона заявку на участие в аукционе до дня окончания срока приема заявок, возврат задатка осуществляется в течение трех рабочих дней со дня поступления уведомления об отзыве заявки;
- если заявитель отозвал принятую организатором аукциона заявку на участие в аукционе позднее дня окончания срока приема заявок, возврат задатка осуществляется в течение трех рабочих дней со дня подписания протокола о результатах аукциона;
- если заявитель не допущен к участию в аукционе, возврат задатка осуществляется в течение трех рабочих дней со дня оформления протокола приема заявок на участие в аукционе;
- если организатор аукциона принял решение об отказе в проведении аукциона, возврат задатка осуществляется в течение трех дней со дня принятия решения об отказе в проведении аукциона;
- лицам, участвовавшим в аукционе, но не победившим в нем, задатки возвращаются в течение трех рабочих дней со дня подписания протокола о результатах аукциона.

Организатор аукциона вправе принять решение об отказе в проведении аукциона в случае выявления обстоятельств, предусмотренных пунктом 8 статьи 39.11 Земельного кодекса Российской Федерации. Извещение об отказе в проведении аукциона размещается на сайте муниципального образования Вохтожское (вохтога.рф).

в информационно-телекоммуникационной сети Интернет для размещения информации о проведении торгов, организатором аукциона в течение трех дней со дня принятия данного решения. Организатор аукциона в течение трех дней со дня принятия решения об отказе в проведении аукциона обязан известить участников аукциона об отказе в проведении аукциона и возвратить его участникам внесенные задатки

Допуск к участию в аукционе осуществляется после поступления задатка на счет Продавца на дату рассмотрения заявок на участие в аукционе. Факт поступления задатка от заявителя устанавливается на основании выписок со счета Продавца не позднее 09.01.2017 года. Решение о признании заявителей участниками аукциона принимается Продавцом по результатам рассмотрения представленных заявителям документов.

В случае подачи заявки с прилагаемыми к ней документами представителем претендента предъявляется надлежащим образом оформленный документ, удостоверяющий его право действовать от имени претендента.

Организатор аукциона в отношении заявителей - юридических лиц и индивидуальных предпринимателей запрашивает сведения, подтверждающие факт внесения сведений о заявителе в единый государственный реестр юридических лиц (для юридических лиц) или единый государственный реестр индивидуальных предпринимателей (для индивидуальных предпринимателей), в федеральном органе исполнительной власти, осуществляющем государственную регистрацию юридических лиц, физических лиц в качестве индивидуальных предпринимателей.

Дата рассмотрения заявок на участие в аукционе 10 января 2017 года.

В случае если по окончании срока подачи заявок на участие в аукционе подана только одна заявка на участие в аукционе или не подано ни одной заявки на участие в аукционе, аукцион признается несостоявшимся. Если единственная заявка на участие в аукционе и заявитель, подавший указанную заявку, соответствуют всем требованиям и указанным в извещении о проведении аукциона, условиям аукциона, уполномоченный орган в течение десяти дней со дня рассмотрения указанной заявки обязан направить заявителю три экземпляра подписанного проекта договора аренды земельного участка. При этом договор аренды земельного участка заключается по начальной цене предмета аукциона.

Порядок проведения аукциона:- аукцион ведет аукционист, в присутствии уполномоченного представителя Продавца;

- участникам аукциона выдаются пронумерованные карточки участника аукциона (далее карточки);
- аукционист оглашает начальную цену предмета аукциона; участникам аукциона предлагается путем поднятия карточек заявить о согласии приобрести предмет аукциона за указанную цену;
- после поднятия карточек несколькими участниками аукциона аукционист заявляет следующее предложение по цене предмета аукциона, превышающей начальную цену (далее – цена). Каждая цена превышает предыдущую на «шаг аукциона»;
- повышение цены заявляется аукционистом до тех пор, пока не останется поднятой одна карточка;
- победителем аукциона признается участник, единственная карточка которого осталась поднятой после троекратного объявления аукционистом цены; по завершении аукциона аукционист объявляет о продаже земельного участка, называет цену продажи и номер карточки победителя аукциона.

Цена продажи заносится в протокол об итогах аукциона, составляемый в двух экземплярах.

Победителем аукциона признается покупатель, предложивший наиболее высокую цену за земельный участок.

Протокол об итогах аукциона, подписанный представителем Продавца и победителем аукциона, является основанием для заключения с победителем аукциона договора аренды земельного участка.

Продавец направляет победителю аукциона или единственному принявшему участие участнику три экземпляра подписанного проекта договора аренды земельного участка в десятидневный срок со дня составления протокола о результатах аукциона. При этом договор аренды земельного участка заключается по цене, предложенной победителем аукциона, или в случае заключения указанного договора с единственным принявшем участие в аукционе участником по начальной цене предмета аукциона. Договор аренды заключается в течение 30 дней с даты подведения итогов аукциона, но не ранее, чем через 10 дней со дня размещения информации о результатах аукциона в сети Интернет на сайте муниципального образования Вохтожское Грязовецкого муниципального района Вологодской области (вохтога.рф).

Если Претендент, признанный победителем аукциона, уклоняется (отказывается) от подписания протокола об итогах аукциона, заключения договора аренды, задаток, внесенный в счет обеспечения оплаты земельного участка, ему не возвращается, а победитель утрачивает право на заключение договора аренды.

В случае если аукцион признан несостоявшимся, единственный участник аукциона не позднее чем через 30 дней после дня проведения аукциона, но не ранее, чем через 10 дней со дня размещения информации о результатах аукциона в сети Интернет на сайте муниципального образования Вохтожское Грязовецкого муниципального района Вологодской области (вохтога.рф), вправе заключить договор аренды выставленного на аукцион земельного участка, а Продавец обязан заключить договор с единственным участником аукциона по начальной цене аукциона.

Сведения о победителях аукциона, уклонившихся от заключения договора аренды земельного участка, являющегося предметом аукциона, и об иных лицах, с которыми указанные договоры заключаются в соответствии с пунктом 13, 14 или 20 статьи 39.12 Земельного кодекса Российской Федерации и которые уклонились от их заключения, включаются в реестр недобросовестных участников аукциона.

Оплата по договору аренды производится в рублях, путем перечисления на счета органов федерального казначейства Минфина России, открытые на балансовом счете 40101 «Доходы, распределяемые органами федерального казначейства между уровнями бюджетной системы РФ». В платежном документе в поле «Назначение платежа» указывается код бюджетной классификации 162 111 05 013 13 0000 120 «Доходы получаемые в виде арендной платы за земельные участки, государственная собственность на которые не разграничена и которые расположены в границах городских поселений, а также средства от продажи права на заключение договоров аренды указанных земельных участков».

Сведения о реквизитах счета:

- наименование получателя платежа УФК по Вологодской области (Управление по имущественным и земельным отношениям Грязовецкого муниципального района);
- орган, администрирующий платеж: Управление по имущественным и земельным отношениям Грязовецкого муниципального района, ИНН 3509009139, КПП 350901001, ОКТМО 19624160;
- банк получателя Отделение Вологда, г. Вологда, БИК 041909001;
- номер счета получателя платежа: 40101810700000010002.

На аукцион выставляется:

ЛОТ № 1. Земельный участок с **кадастровым номером** 35:28:0504003:635 **площадью** 24 кв. м, **местоположение:** Вологодская область, Грязовецкий район, поселок Вохтога, массив застройки индивидуальных гаражей по ул. Колхозная, гараж № 5.

Разрешенное использование: для строительства индивидуального гаража.

Категория земель: земли населенных пунктов.

Права на земельный участок: государственная собственность не разграничена.

Сведения о правах на земельный участок, об ограничении этих прав: отсутствуют.

Земельный участок находится в границах, указанных в кадастровом паспорте земельного участка от 28.11.2016

Начальный размер цены земельного участка - 1200 рублей.

Шаг аукциона – 3% начальной цены 36 рублей 00 копеек.

Размер задатка - 20% начальной цены 240 рублей 00 копеек.

Получить дополнительную информацию о земельном участке, форму заявки на участие в аукционе, проект договора аренды можно с момента публикации по адресу: Вологодская область, Грязовецкий район, поселок Вохтога, ул. Юбилейная, д. 23, отдел по имущественным и земельным отношениям, по телефону (81755) 3-10-45 в рабочие дни с 8.00 до 17.00, обед с 12.00 до 13.00, в сети Интернет на сайте муниципального образования Вохтожское Грязовецкого муниципального района Вологодской области (вохтога.рф).