Воскресенье 20.07	Понедельник 21.07	Вторник 22.07
днем +22 °С	днем +21 °С	днем +21 °С
ночью +9 °С	ночью +8 °С	ночью +11 °С
ветер С, 4 м/с	ветер СВ, 4 м/с	ветер С, 4 м/с

стр. 6

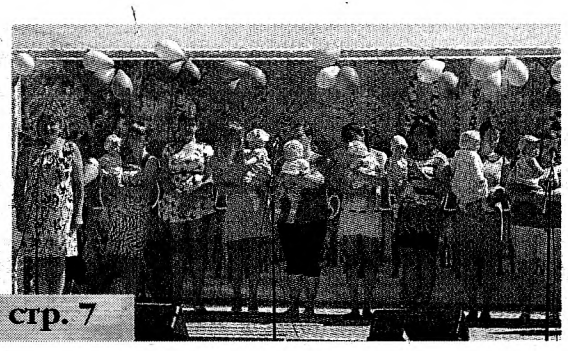

стр. 7

16+

Районная газета № 55 (459)

Читальный зал ЦРБ

Газета Грязовецкого муниципального района Вологодской области

Сельская ПРАВДА

Выходит с 1 марта 1919 года

Суббота, 19 июля 2014 года

Рекомендуемая цена газеты в розницу - 10 рублей

ДАТА

ЮБИЛЕЙ В ПОКРОВСКОМ

Михаил Лупандин демонстрирует образец сувенирной продукции с изображением усадьбы

«Мне исполнилось, как вы все знаете, 80 лет. Я не знаю, как долго еще смогу приезжать сюда. Это воля Божья. Прошу вас не забывать о том, что усадьба – настоящая жемчужина. Осталось только десять таких по всей России. У нас удивительная усадьба, которая так чудесно реставрирована, что было бы просто ужасно, если б она пропало. Пожалуйста, сохраните её, дорожите этим местом», - с такими словами обратилась к собравшимся Татьяна Александровна Ватсон.

9 июля в стенах культурно-просветительского и духовного центра «Усадьба Брянчаниновых» в с. Покровское состоялось, без преувеличения, событие века.

Именитые гости со всей области, в числе которых был и заместитель Губернатора области Олег Александрович Васильев, собрались с тем, чтобы чествовать юбиляршу – праправнучатую племянницу святителя Игнатия (Брянчанинова) Татьяну Александровну Ватсон.

Отдать должное несравненной аристократке с русскими корнями и русской душой приехали представители района. В день 80-летнего юбилея они передали Татьяне Александровне низкий поклон от всех грязовчан и пожелали всевозможных благ. Все единодушно сошлись во мнении, что благодаря усилиям таких патриотов как Татьяна Александровна, «Россия жила, живет и будет жить».

В свою очередь Татьяна Александровна от души поблагодарила всех присутствующих за помощь в осуществлении реставрации усадьбы, за дружескую поддержку, вспомнила о тех, кто горячо радел за восстановление «дворянского гнезда» рода Брянчаниновых, но кого, увы, уже нет с нами. И через гостей мероприятия передала вологжанам просьбу «беречь усадебный комплекс как зеницу ока и заботиться о нем».

Ю. КОРЕШКОВА

ЧИТАЙТЕ В СЛЕДУЮЩЕМ НОМЕРЕ:

Добрая традиция побеждать!

Юбилейная выставка художника

МОЛОДЕЖЬ

Проект газеты при поддержке Управления информационной политики Правительства Вологодской области

Моя предпринимательская инициатива

Грязовчанин Владимир Веселовский представил проект производства арболитовых блоков путем утилизации отходов деревообрабатывающих производств.

В начале июля более трёхсот школьников со всей страны боролись за получение гранта Президента РФ в восьми номинациях всероссийского конкурса «Моя страна – моя Россия». Лидером конкурса, занявшим первое место в номинации «Моя предпринимательская инициатива», стал наш земляк. Сейчас Владимир учится в МОУ СОШ № 8 города Вологды и в будущем планирует стать юристом. Думаю, нашим читателям будет интересно узнать о нём больше.

- Девять классов я закончил в Сидоровской средней общеобразовательной школе и несказанно благодарен своим учителям за те знания, которые они мне дали, - рассказывает Владимир.

- Как возникла идея участия в проекте?

- В Вологде проходил областной конкурс для школьников «Ты - предприниматель». Я решил написать бизнес-проект. Сначала занял первое место по области, затем захотел подать заявку на участие в конкурсе «Моя страна – моя Россия».

- Какую тему ты выбрал для своего бизнес-проекта и почему?

- Моя тема - производство арболитовых блоков в городе Вологда. Арболитовый блок представляет из себя смесь бетона с отходами деревообработки. В Вологодской области очень много предприятий по переработке древесины, и главная их проблема - большое количество отходов. При производстве арболитовых блоков возможна утилизация отходов и получение современного строительного материала. Мне показалось это интересным. К тому же, мои родители – предприниматели, поэтому я имею представление о данном виде деятельности.

- Насколько тяжело далась победа?

- Работы, представленные на конкурсе другими участниками, отличались своей оригинальностью. Кто-то привозил с собой проект по изготовлению современного утеплителя из рисового жмыха, кто-то предлагал производить в своем регионе ульи из синтетических материалов, которые бы были безопасны для пчел. Поэтому победа далась мне нелегко.

Работал над проектом около трех месяцев, включая осенние и зимние каникулы. Самое сложное в проекте – экономические расчеты, но с ними мне помогли в Вологодском институте бизнеса.

Вручение награды. Фото из личного архива.

- У тебя есть свой девиз по жизни?

- Девиза нет. Но считаю, что нужно делать всё качественно, чтобы нравилось, в первую очередь, самому. И ещё: надо верить в себя, даже если что-то не получается – нельзя опускать руки.

- Сейчас каникулы. Как проводишь свободное время?

- Готовлюсь к Олимпиаде по праву, отдыхаю, помогаю родителям.

Беседовала А. КУРИЛОВА.

НОВОСТИ

РАЗРАБОТАН ПРОЕКТ СТРАТЕГИИ СОЦИАЛЬНО-ЭКОНОМИЧЕСКОГО РАЗВИТИЯ РАЙОНА ДО 2020 ГОДА

В этом документе формируются окончательные выводы о целях социально-экономического развития территории, факторах и механизме его достижения, а также о методах управления этим развитием. Развитие района через реализацию инвестиционных проектов в бюджетной сфере и бизнесе, которые позволят повысить реальную заработную плату, создать дополнительные рабочие места, расширить спектр услуг для населения и повысить их качество.

В настоящий момент проект стратегии размещен на официальном сайте Грязовецкого района http://www.gradm.ru/discussion-of-projects/1100 для публичного обсуждения и проведения независимой оценки жителями Грязовецкого района. В течение месяца любой желающий может представить свои предложения либо высказать свое мнение о данном документе в администрацию района по адресу: 162000, г. Грязовец, ул. К. Маркса, д. 58, кабинет № 7, по телефонам: (81755) 2-17-81, (81755) 2-13-24, а также по электронной почте по адресу adm.gryaz@yandex.ru.

ТЕЛЕФОН «ПРЯМОЙ ЛИНИИ»

ВНИМАНИЕ!
21 июля с 17.00 до 18.00
начальник Департамента социальной защиты населения области
Лариса Владимировна КАМАНИНА
по телефону «прямой линии» (8-8172) 72-25-69
ответит на вопросы жителей области, касающиеся предоставления мер социальной поддержки и организации социального обслуживания.

СЛЕТ ВОЛОНТЕРСКИХ ОТРЯДОВ

С 4 по 6 июля 2014 года состоялся областной слёт волонтёрских отрядов Вологодской области. Город Грязовец представляли участники волонтёрского отряда «Пламенные сердца» БОУ ДОД «ЦДОД»: Сидоровская Анна, Громова Виктория, Дураев Олег и руководитель отряда - Сальникова Т. Ю.

Программа слёта была насыщена интересными мероприятиями, образовательными программами, играми и конкурсами. Желающие участвовали в соревновании по фрироупу. Волонтеры узнали много нового, а также познакомились со многими интересными людьми.

«РОДИНА МОЯ - ВОЛОГОДЧИНА»

С 19 по 22 июня 2014 года в с. Ошта Вытегорского района проходил областной креведческий слёт «Родина моя - Вологодчина», в котором участвовали юные краеведы из БОУ «Средняя общеобразовательная школа № 2 г. Грязовца».

Ребята принимали участие в перезахоронении воинов 7 армии, которая обороняла «оштинский рубеж» с 1941 по 1944 годы. Грязовецкие краеведы приняли участие в многочисленных мероприятиях, посвящённых юбилею освобождения Ошты, побывали на местах боёв, где были остановлены финские захватчики. Ребята увезли с собой много впечатлений и эмоций.

КОГДА ВЕСТИ АУДИО- И ВИДЕОЗАПИСИ?

Уважаемые участники дорожного движения, отделение ГИБДД г. Грязовца напоминает, что во избежание конфликтных ситуаций при разборе дорожно-транспортного происшествия, а также при общении с инспектором ДПС, водители транспортных средств имеют право использовать средства аудио- и видеозаписи. В соответствии с действующим законодательством инспектор ДПС также наделён полномочиями использования средств аудио-, видеозаписи при общении с участниками дорожного движения. Будьте взаимовежливы!

ОГИБДД МО МВД России «Грязовецкий»

В РЕГИОНЕ СТАРТУЕТ ОПЕРАЦИЯ «ТРАКТОР»

С 15 июля по 15 августа 2014 года на территории Грязовецкого муниципального района проводится профилактическая операция под условным наименованием «Трактор-2014».

Во время операции особое внимание будет направлено на выявление правонарушений, связанных с эксплуатацией тракторов и иной техники частными лицами в городах и селах региона. Активную помощь государственным инженерам-инспекторам гостехнадзора будут оказывать сотрудники ГИБДД.

НА САЙТЕ ГОСАВТОИНСПЕКЦИИ ТЕПЕРЬ МОЖНО ПРОВЕРИТЬ ПОДЛИННОСТЬ ВОДИТЕЛЬСКОГО УДОСТОВЕРЕНИЯ

На официальном сайте Госавтоинспекции введен в эксплуатацию новый интерактивный сервис, который позволяет гражданам и работодателям отследить подлинность и действительность водительского удостоверения.

Чтобы воспользоваться услугой, необходимо перейти в раздел официального сайта Госавтоинспекции «Онлайн-сервисы ГИБДД», выбрать сервис по проверке водительских удостоверений и ввести в соответствующие поля серию и номер документа, а также дату его выдачи.

Необходимо отметить, что на официальном сайте Госавтоинспекции уже длительное время успешно функционирует ряд интерактивных сервисов – это, в том числе, сервис по приему обращений граждан, через который принято более 150 тысяч обращений в Госавтоинспекцию только с начала этого года, сервис по проверке наличия неуплаченных штрафов, который обрабатывает свыше 100 тысяч запросов в сутки, а также сервис по проверке транспортных средств, обрабатывающий до 10 тысяч запросов в сутки.

В Госавтоинспекции отмечают, что новый онлайн-сервис поможет сэкономить время работодателей, затрачиваемое ими при приеме водителей на работу, а также при проверках своего водительского состава, поскольку с его помощью можно оперативно и доступно получить информацию о том, выдавалось ли Госавтоинспекцией то или иное водительское удостоверение, находится ли данный документ в розыске, а также имеются ли сведения о лишении его владельца права управления транспортными средствами.

Постоянная ссылка: http://www.gibdd.ru/news/federal/830757

ИЗ ПРЕСС-СЛУЖБЫ ГУБЕРНАТОРА

Вологодская область получит дотации на выполнение «майских» указов Президента

Глава региона Олег Кувшинников принял участие в заседании Правительства РФ, в ходе которого Премьер-министр Дмитрий Медведев утвердил распределение дотаций бюджетам субъектов.

«Мы рассматривали эти вопросы и в мае, и в июне. Поручения были проработаны. На повышение заработной платы региональным бюджетникам в федеральном бюджете было предусмотрено 120 миллиардов рублей. 100 миллиардов было распределено, когда мы утверждали бюджет. Сегодня мы распределим оставшиеся 20 миллиардов и еще 50 миллиардов рублей, которые выделяются для этих целей дополнительно», - пояснил Дмитрий Медведев.

Выделение средств Вологодской области стало возможным благодаря настойчивой позиции руководства региона. Напомним, финансово-экономическую ситуацию на Вологодчине глава региона Олег Кувшинников в течение двух последних лет не раз обсуждал на встречах с Президентом, Председателем Правительства РФ, руководством Совета Федерации и Государственной Думы РФ, Министерством финансов России. Последний рабочий визит в Минфин состоялся буквально две недели назад.

Правительством области предпринимаются все возможные меры для того, чтобы мобилизовать доходы и оптимизировать расходы. Отменены все неэффективные региональные и местные налоговые льготы, проведена большая работа по легализации доходной базы и сокращению недоимки.

За 2 года удалось сократить дефицит бюджета региона в 1,5 раза, в 3 раза снизить темпы роста государственного долга, а расходы бюджета области сохранить на уровне, достигнутом в 2011 году. На четверть сократилось количество штатных единиц государственных гражданских служащих области, кроме того, регион перешел на оказание адресной социальной помощи. Сэкономленные средства в первую очередь направляются на реализацию Указов Президента.

Решением трехсторонней комиссии по вопросам межбюджетных отношений, которое утвердил Председатель Правительства Дмитрий Медведев, Вологодской области будет оказана серьезная финансовая поддержка. Речь идет о 1,5 млрд. рублей дополнительной дотации на поддержку мер по обеспечению сбалансированности бюджета и исполнение Указов Президента по выплатам зарплат бюджетникам.

«Хотел бы поблагодарить вас, Дмитрий Анатольевич, за поддержку, оказанную регионам. Принимаемые на уровне Правительства Российской Федерации решения по оказанию дополнительной финансовой помощи субъектам позволят нам в полном объеме выполнить Указы Президента, все условия соглашений в рамках «дорожных карт», оптимизировать структуру государственного долга регионов и направить сэкономленные средства на выполнение социальных задач, - подчеркнул приглашенный на заседание Правительства РФ врио Губернатора Олег Кувшинников. – Помимо дополнительной дотации на поддержку мер по сбалансированности бюджета в объеме 1,5 миллиардов рублей, Вологодская область получает 6 миллиардов на замещение коммерческих кредитов бюджетными. Все эти ресурсы будут также направлены на выполнение Указов главы государства, а кроме того, на строительство двух физкультурно-оздоровительных комплексов на Вотчине Деда Мороза в Великом Устюге, на завершение возведения детских садов и комплекса Областной детской больницы в Вологде».

Добавим, что замещение кредитов коммерческих банков бюджетными даст возможность снизить процентную ставку. Сейчас она достигает почти 9%, а снизится до 0,1%. По словам Олега Кувшинникова, экономия расходов на обслуживании государственного долга также позволит региону направить дополнительные средства на решение социально значимых задач, стоящих сегодня перед Вологодской областью.

В ЗАКОНОДАТЕЛЬНОМ СОБРАНИИ

Итоги парламентского сезона

Запрет на продажу энергетических напитков, ремонт многоквартирных домов, выполнение «майских» указов Президента и помощь беженцам с Украины. На эти и другие вопросы ответил спикер ЗСО Георгий Шевцов, подводя итоги парламентского сезона.

Фото Пресс-службы ЗСО

Георгий Шевцов сначала кратко охарактеризовал итоги прошедшего парламентского сезона. По словам председателя, с сентября 2013 по июнь 2014 года Законодательным Собранием было принято 264 закона области. При этом с начала 2014 года депутатами принят 131 закон, из них 92 были разработаны в региональном парламенте (70% от общего числа законодательных инициатив).

Спикер парламента перечислил особенности прошедшего парламентского года: так, впервые в ходе работы над областным бюджетом депутаты обсуждали параметры главного финансового документа в ходе «нулевых чтений». Впервые бюджет был принят по программному принципу. Впервые в прошлом году вологжанам посредством сайтов Законодательного Собрания и Правительства области был предложен для обсуждения «Открытый бюджет на 2014 год». В начале этого года отчеты депутатов о проделанной за год работе были размещены в специальном разделе на главной странице сайта. Среди новых форм работы и ежемесячное консультирование юристами ЗСО вологжан по вопросам законодательства.

Отметил **Георгий Шевцов** и работу Молодежного парламента области: «В мае молодые парламентарии обратились к депутатам с предложением рассмотреть проект закона об установлении ограничений розничной продажи слабоалкогольных и безалкогольных тонизирующих напитков. В настоящее время этот документ находится на рассмотрении в профильном комитете регионального парламента. Кроме того, данная идея получила поддержку главы региона. Итогом совместной работы Правительства области, депутатов Законодательного Собрания, Молодежного парламента, Молодежного правительства должен стать закон о запрете «энергетиков». Я надеюсь, что в ходе осенней сессии депутаты данный закон поддержат».

Среди самых важных принятых законов Георгий Шевцов назвал пролонгирование в 2014 году мер социальной поддержки молодым врачам, которые выбрали после вуза работу на селе. Это так называемые «подъемные» в размере 1 млн. рублей. Продолжена оплата первоначального взноса по ипотеке молодым учителям в возрасте до 35 лет. При этом увеличена сумма первоначального взноса, который оплачивается из бюджета. С 2015 года будут увеличены единовременные выплаты молодым специалистам агропромышленного комплекса на селе (с 85 до 120 тысяч рублей). Был разработан и принят базовый закон «О патриотическом воспитании в Вологодской области». Более подробно спикер парламента остановился на двух темах.

Георгий Шевцов, председатель Законодательного Собрания области: «Одна из самых резонансных тем, это, конечно, введение обязательного взноса на капитальный ремонт, который в нашей области начнет взиматься с 1 октября. В Законодательном Собрании действует рабочая группа по контролю за организацией проведения капитальных ремонтов многоквартирных домов. Основные вопросы - размер взноса, программу проведения капитальных ремонтов, порядок работы регионального оператора, мы, конечно, уже урегулировали. Но остаются вопросы, которые требуют дальнейшего обсуждения. Это и переход к дифференцированному размеру взноса (в зависимости от типа дома и муниципального образования), установление минимального фонда капитальных ремонтов для тех, кто копит деньги на специальных счетах. Эти и другие проблемные вопросы продолжит рассматривать рабочая группа. Так, следующее заседание пройдет 8 июля в Великом Устюге, где у населения накопилось много вопросов».

Также Георгий Шевцов напомнил журналистам о том, что были внесены существенные изменения в 131 федеральный закон. Для решения вопросов о том, какие способы формирования органов местного самоуправления выбрать для наших муниципалитетов, как лучше распределить полномочия между районами и поселениями, было принято решение о создании межведомственной рабочей группы совместно с Правительством области, которая и будет рассматривать данные вопросы в ближайшие месяцы.

Кроме того, спикер парламента прокомментировал ситуацию, которая сложилась на предприятии «Вологодский центр птицеводства», возможность внесения изменений в областное законодательство, чтобы оказывать помощь беженцам с Украины в упрощенном порядке, мониторинг правоприменения действующего законодательства, работу с обращениями граждан.

Вниманию кандидатов
в депутаты Земского Собрания Грязовецкого муниципального района (нового) пятого созыва, кандидатов на должность главы муниципального образования Грязовецкое Грязовецкого муниципального района и кандидатов в депутаты Совета муниципального образования Грязовецкое Грязовецкого муниципального района 3 созыва

Автономное учреждение районная газета «Сельская правда» (г. Грязовец, ул. Ленина, 85, тел.: 8 (81755) 2-13-32, 8 (81755) 2-10-72), сообщает о готовности предоставить бесплатную и платную печатную площадь для предвыборной агитации на выборах депутатов Земского Собрания Грязовецкого муниципального района (нового) пятого созыва, главы муниципального образования Грязовецкое Грязовецкого муниципального района, депутатов Совета муниципального образования Грязовецкое Грязовецкого муниципального района 3 созыва, назначенных на 14 сентября 2014 года, в общественно-политической газете «Районная газета Сельская правда».

Общий объем печатной площади, предоставляемой безвозмездно для целей предвыборной агитации составляет 22 120 кв. см.

Редакция резервирует платную площадь для предвыборной агитации на выборах депутатов Земского Собрания Грязовецкого муниципального района (нового) пятого созыва, главы муниципального образования Грязовецкое Грязовецкого муниципального района, депутатов Совета муниципального образования Грязовецкое Грязовецкого муниципального района 3 созыва в общем объеме 22 120 кв. см.

РАСЦЕНКИ НА АГИТАЦИОННЫЕ МАТЕРИАЛЫ, РАЗМЕЩАЕМЫЕ В ГАЗЕТЕ «РАЙОННАЯ ГАЗЕТА СЕЛЬСКАЯ ПРАВДА»	
Объем заказа	Стоимость печатной площади
1 см^2	55, 00 руб. (в субботних номерах на 2, 3, 5, 8 полосах, во вторник на 3-6 полосах)

ПРОИСШЕСТВИЯ

В ПОСЕЛКЕ ВОСТРОГСКИЙ СГОРЕЛО ЗДАНИЕ АДМИНИСТРАЦИИ

14 июля 2014 года в 02 часа 35 минут в ПЧ-51 поселка Вохтога поступило сообщение от ЕДДС Грязовецкого района, содержавшее информацию о том, что в поселке Вострогский муниципального образования Вохтожское горит здание местной администрации. Данный пожар обнаружили жители поселка, они-то и были единственными, кто в ту ночь боролся с огнём. Ситуацию с экстренным прибытием пожарных осложнило фактическое отсутствие подъезда к поселку Вострогский – добраться туда можно только по узкоколейной Монзенской железной дороге, поэтому профессиональные пожарные в тушении участия не принимали.

Кроме того, по какому-то злому року, поселок попросту оказался лишен средства для тушения, т.к. мотопомпа, предназначенная для борьбы с огнем, находилась в здании администрации. А ведь ей могли воспользоваться добровольные пожарные данного муниципального образования, если бы не столь печальное обстоятельство...

К моменту прибытия следственно-оперативной группы из п. Вохтога одноэтажное деревянное здание администрации практически полностью было уничтожено огнём. По счастью, обошлось без человеческих жертв, а также без дальнейшего распространения пламени - здание не имело близлежащих «соседей». Трагедия же заключается в том, что в этом помещении, помимо кабинетов местной администрации, размещалась буквально только-только переехавшая библиотека. Она выгорела полностью, впрочем, как и все здание. На сегодняшний день имеется несколько версий случившегося, среди которых – умышленный поджог, техническая неисправность электропроводки и неосторожное обращение с огнем. Причина возгорания устанавливается, ведется расследование.

Подготовила Ю. КОРЕШКОВА.

КОВАРНОЕ БОЛОТО

10 июля 2014 года в 16:00 часов на пульт ЕДДС Грязовецкого района поступил звонок от дежурного МО МВД России «Грязовецкий», который сообщил о том, что на болоте в районе деревни Ермолино потерялась гражданка С. 1985 года рождения, проживающая в г. Грязовец. О том, что молодая женщина не вернулась домой, сообщил ее брат. К слову, сотового телефона она при себе не имела. Был организован поиск «потеряшки», однако заблудившаяся самостоятельно вышла из болота к деревне Никола-Пенье и на попутной автомашине благополучно добралась до дома вечером того же дня.

Кстати, любителям побродить по топи в поисках сочных ягод следует помнить, что при прохождении болотистой местности просто необходимо оставлять какие-либо ориентиры, которые в затруднительных случаях помогут этим гражданам выбраться к населенному пункту.

МЕСТНОЕ ВРЕМЯ

ПРЕСТОЛЬНЫЙ ПРАЗДНИК В ГРЯЗОВЦЕ

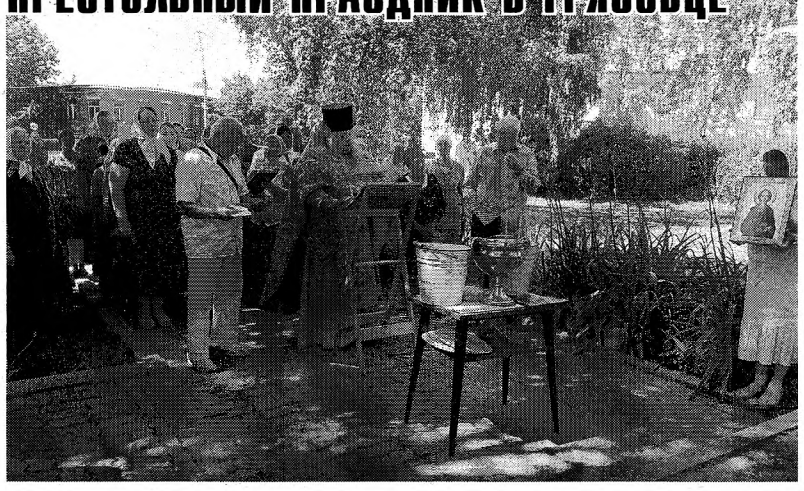

Утром 12 июля, в День памяти славных и всехвальных апостолов Петра и Павла, в храме во имя преподобного Корнилия Комельского в Грязовце состоялось торжественное богослужение, которое возглавил настоятель храма протоиерей Александр (Демьянов).

После завершения божественной литургии верующие, во главе со своим пастором, направились крестным ходом в центр города, где воздвигнут Памятный крест на месте бывшего Христорождественского собора с приделом во имя первоверховных апостолов. Здесь был проведен праздничный молебен с водосвятием, в конце которого о. Александр обратился к пастве с кратким приветственным словом. Он поздравил всех с праздником и пожелал доброго здравия, прежде всего духовного, а физическое - приложится, ибо Господь даст его стаду своему. Завершился молебен возглашением «Многие лета!» грязовецкому приходу и прихожанам.

Н. ГУСЕВ

«РЕГАТА ГОДА»

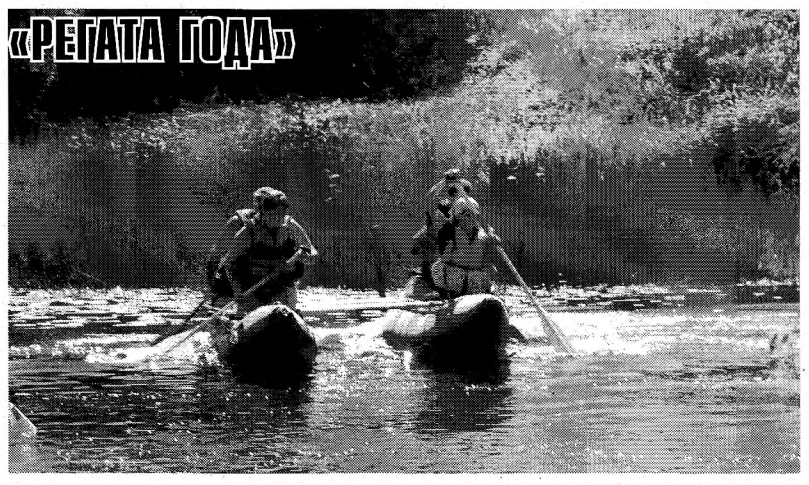

Ежегодные межпоселенческие соревнования по водному экстриму «Регата года» прошли в МО Комьянское 12 июля. Водный праздник проводится, начиная с 2010 года, в рамках мероприятий, посвященных Дню молодежи. Основные задачи этого мероприятия - пропаганда здорового образа жизни, пропаганда и популяризация водных видов спорта, дальнейшее совершенствование спортивно-массовой и оздоровительной работы с жителями, оздоровительный отдых, активное проведение выходного дня. Принимают участие в нем все желающие, независимо от возраста. В программу входят соревнования: гребля на катамаранах (двойка, четверка) и байдарках (двойка, одиночные). Второй год подряд регата проходит на реке Лежа. Участников соревнований порадовала отличная летняя погода, поэтому праздник удался. Свои силы на воде решили попробовать и те, кто впервые участвует в этих видах спорта. Поздравляем победителей! Экипаж Лукин А., Дербин Д., Львов В., Лысаков А. - первое место в гребле на катамаранах-четверках. Экипаж Щекотов С., Горохов В. - первое место на катамаранах-двойках. Кузнецов С. и Скворцов В. победили в гребле на байдарках.

Организаторы – БУ ФОЦ «Комья» и БУК «Комьянский СДК» благодарят всех за участие в празднике и надеются, что на следующий год ряды водных покорителей пополнятся новыми спортсменами.

«ГОРНИЦА»

11 июля 2014 года в центре нашего города открылось уютное кафе «Горница». Искушенному потребителю хочется прийти в максимально уютное заведение, где его ждёт быстрое и качественное обслуживание, широкий ассортимент продукции и доступные цены. Новое кафе соответствует требованиям современной индустрии гостеприимства. Зал для посетителей оформлен в ненавязчивом и очень родном, русском стиле. В меню кафе - супы, вторые блюда и разнообразная выпечка.

Новое начинание - это развивающийся бизнес, благодаря которому в Грязовце уже создано 5 рабочих мест. В планах у хозяйки Ольги Борисовны Распутиной сделать так, чтобы кафе стало местом посещения и проведения досуга жителями и гостями нашего города.

ВЕТЕРАНЫ

В ГОСТЯХ У ХАРОВЧАН

2 августа харовчане будут отмечать 60-летие своего города. И ровно за месяц до этого знаменательного события Харовск посетила делегация актива Грязовецкой районной ветеранской организации, возглавляемой председателем Т. А. Сидоровой.

Разумеется, поездка эта не была обычным визитом вежливости, а причины ее были чисто утилитарными - знакомство с опытом работы Харовской организации ветеранов по организации оздоровительной работы среди людей старшего возраста, поскольку опыт такой работы здесь накоплен немалый, а главное, ведется она в системе. С другой стороны, самих харовчан интересуют и наработки грязовчан в этой сфере, тем более, что совсем недавно в нашем районе успешно завершилась первая районная Спартакиада ветеранов. Потому-то и выступили они с инициативой пригласить грязовчан в Харовск для обмена опытом и дальнейшего укрепления дружеских связей.

Возможность реализовать эти планы появилась в начале июля, и сборы были недолги. Автобус, с более чем тридцатью представителями Грязовца и района, стартовав из районного центра в девять часов утра, уже через три часа пути въезжал в Харовск, где у представительного трехэтажного здания районной администрации гостей встретили руководитель Харовской районной организации ветеранов Александра Ивановна Лабутина и ее коллеги по Совету ветеранов.

Здесь, во вместительном актовом зале, гостей уже ждали накрытые столы. Дабы не тратить время даром, было решено сочетать приятное с полезным - деловая встреча продолжилась за чаепитием. Первыми перед гостями выступили представители районной администрации, которые рассказали не только о социально-экономическом положении района, но и об организации экскурсионно-туристской работы, участии людей пожилого возраста и ветеранов в спортивной жизни.

«В нашем районе вся культурно-массовая и физкультурно-массовая работа проводится на основе межведомственного сотрудничества, - рассказала в своем выступлении Александра Ивановна. - Правда, межведомственный договор мы не заключали, но у нас соответствующий договор заключен с администрацией района, поскольку все ее отделы участвуют в этой работе. Сейчас в Харовском районе 51 первичная ветеранская организация. Общая численность - 6300 человек, многие из которых активно участвуют в ветеранской работе. В случае необходимости мы можем разом организовать три сотни активистов, а это немалая сила. Нашу ветеранскую общественность в значительной мере интересуют актуальные проблемы, прежде всего, проблемы в сфере ЖКХ. И в результате широкого предварительного обсуждения таких проблем мы смогли выиграть грант "Информационно-образовательный центр "Золотой возраст". Открыты четыре факультета: образовательный, правовой, компьютерной грамотности и факультет садоводов-огородников...»

Дом В.И. Белова

На большом экране для гостей был продемонстрирован слайд-фильм "Здоровый образ жизни".

Следующую часть поездки можно назвать ознакомительно-туристской, поскольку грязовчанам был предложен один из самых популярных маршрутов под названием "Дорога к дому" - на родину Василия Белова. В дорогу их одарили большим вкусным пирогом, который впоследствии "туристы" по-братски поделили между собой.

Надо сказать, что литературно-туристский маршрут "Дорога к дому" рассчитан на 1-2 дня с проживанием в гостевых домах. Однако нам надлежало проследовать по нему, что называется, "галопом". Галопом не получилось, но ужать до нескольких часов все же удалось. От Харовска до Тимонихи, родины писателя, всего 60 километров, но на маршруте оказалось немало туристских объектов, проигнорировать которые мы просто не могли.

Первым из них стала МБОУ "Сорожинская школа", которая ныне носит имя Ильи Налетова, в ней учившегося. Илья служил на подводной лодке "Курск" и погиб вместе со всей ее командой. Сейчас в школе организован музей героя-моряка, где собраны документы, фотографии и личные вещи Ильи. Хотя в школе шел обычный летний ремонт, мы смогли ознакомиться со всеми экспозициями музея.

Надо сказать, что на протяжении всей поездки у нас были встречи с героями повестей и рассказов Василия Ивановича Белова, что, безусловно, весьма ее разнообразило, заставив еще раз обратиться к творчеству выдающегося нашего земляка. Естественно, грязовчане не удержались и сфотографировались с печником Кузьмой Ивановичем Барахвостовым, героем знаменитых "Бухтин вологодских".

Поначалу наш путь пролегал по трассе Вологда - Архангельск, потом дорога сворачивала на село Шапша, где, кстати, реставрируется Никольская Шапшинская церковь, известная своей чудотворной иконой Божией Матери. А вот когда мы миновали поворот на деревню Поповка, центр Азлецкого сельского поселения, скорость пришлось скинуть, ибо поверхность проселочной дороги очень напоминала гармошку.

В Азле находится не менее известный "Дом ремесел", расположенный в деревянном здании бывшей начальной школы. Здесь, благодаря пилотному проекту "Дорога к дому", возрождается забытое старое, собираются сведения об азлецких мастерах, а также о ткачестве, кружевоплетении, берестоплетении, гончарном искусстве... На выставке представлены и сами изделия народных промыслов, которые могут стать сувенирной продукцией для многочисленных туристов.

Побывали мы и у реки Кизьмы, в местах, где так любил отдыхать Белов. Здесь, среди высокого чистого бора, гости в свое удовольствие смогли угоститься земляникой, посидеть на скамейке на высоком берегу, подышать воздухом, насыщенном всеми лесными ароматами.

Но вот, наконец, и сама деревня Тимониха. Когда-то она поражала своей обширностью, а теперь в ней всего несколько домов, в том числе, дом Белова с баней, которая топится "по-черному", родительский дом... Дом писателя в тот день был закрыт, но мы могли вдоволь побродить по тем местам, где неоднократно ступала нога великого русского писателя.

Возле Сохтинской Никольской церкви находится кладбище, где захоронен Василий Иванович Белов. Грязовчане возложили цветы на могилу писателя, почтив его светлую память. Вдоль дороги к храму посещающие эти места люди высаживают маленькие березки, чтобы со временем она стала настоящей березовой аллеей, своеобразным свидетельством уважения к памяти писателя. Будут на этой аллее и грязовецкие березки.

К этому нужно добавить, что церковь Василий Иванович восстанавливал на свои средства, с помощью друзей, чтобы стояла она в веках, напоминая поколениям грядущим об ушедших поколениях работящих тимонинских крестьян, из среды которых вышел и он сам.

Тем и завершилось наше пятнадцатичасовое путешествие на харовскую землю, обогатив нас новыми знаниями о неисчерпаемых духовных богатствах родной Вологодчины.

Н. ГУСЕВ

ЛЮДИ. ГОДЫ. СУДЬБЫ.

Проект газеты при поддержке Управления информационной политики Правительства Вологодской области

«МОЛЬБА» О ДЕРЕВНЕ

18 июля – День деревни Большие Дворища. Давнюю историю о том, что этот праздник называли «мольбой», рассказала нам старожил деревни Лидия Васильевна Каргина:

- Вымерли в деревне однажды все лошади, и после этого жители стали каждый год 18 июля приводить на колодец лошадей, и батюшка проводил водосвятный молебен.

Несмотря на свой возраст, Лидия Васильевна до сих пор держит хозяйство, ухаживает за огородом, содержит в порядке дом, а ещё – состоит в совете ветеранов, словом - ведёт активный образ жизни.

- Я в этой деревне живу с двух лет, и за это время название у неё не менялось, - начала свой рассказ Лидия Васильевна. - А почему Большие Дворища – точно сказать не могу, бабушка мне ничего не рассказывала. Но, знаете, раньше у нас, и правда, дворы были большие, дома строили огромные: в одной половине жили зимой, в другой – неотапливаемой, летом. Может, поэтому у деревни такое название. В деревне было 96 домов. Сейчас постоянных жителей тоже немало, но, в основном, это всё приезжие. Когда-то были здесь свои ферма, конюшня, свинарник, овчарник, пасека, даже огурцы в колхозном огороде выращивали. В центре деревни стояла часовня, ветряная мельница была и пожарное депо с машиной, в нём Василий Алексеевич Коновалов работал. Теперь ничего этого не осталось. Однажды был страшный пожар, много домов сгорело. Наш дом тоже сгорел тогда. Этот мы с мужем уже покупали. Дому 150 лет, а в деревне есть такие, которым и по 200 лет.

Председателем у нас был Иван Иванович Савинов. Помню, 1947 год был голодный, ели мы тогда ягель и «кумушку». Ивана Ивановича, за то, что первый урожай ржи раздал людям, судили показательным судом. Конечно, весь народ его защитил, ведь он хотел спасти нас от голода. Потом он ещё работал бригадиром.

Работая доярками, мы всё делали вручную: и навоз убирали, и коров доили, и воду из пруда носили. Ещё ходили после работы клевер и солому метать. Лён колхозный собирали. Околотим, потом расстелим на луг да на овины, чтобы он вылежался, затем собирали, сортировали в «бабочки», в «вязанки», а уж после сдавали. Сначала за трудодни, позже деньги стали платить. А однажды нам дали премию по два килограмма зерна на трудодень, мы так радовались этому, что даже частушку сочинили:

В Знаменском колхозе
Зажигайте лампочки.
Получают хлеба много,
Кушают бараночки.

Раньше мы ко всему относились бережно, поэтому сейчас плакать хочется от того, что поля стоят заброшенные. Помню, когда уже с полей всё было убрано, мы с учителем ходили в поле убирать оставшиеся колоски, чтобы они не пропали. Сеяли в колхозе руками. У нас были сеяльщицы Елена Васильевна Гладкова, Анна Александровна Марашова и Александра Николаевна Дубровина. Косили поначалу тоже вручную. Это уже потом трактора появились. Самые первые трактористы в нашей деревне были Николай Александрович Марашов, Африкан Алексеевич Гогин и Лидия Николаевна Кольцова. Все работали много, даже дети работали.

После работы гулять ходили в соседние деревни за четыре-пять километров. Или к нам в Большие Дворища приходили из других деревень.

Хороша была наша деревня, красивая – широкая и зелёная, а река разливалась – лошадей купать можно было. После мелиорации речка обмельчала, сейчас перейдёшь - и ног не замочишь.

Заканчивая свой рассказ, Лидия Васильевна угощала пирогами из русской печи, приговаривая:

- Я их часто пеку. Хлеб не покупаю. Испеку пирожков мягоньких – ни с каким покупным хлебом не сравнить. Самовар вот недавно вскипел. У нас вода вкусная, с колодца. На этот колодец откуда только не приезжают за водой: и из Фролов, и из Вологды, и из Браговина, и из Грязовца. А уж как засолка огурцов начнётся, так там вообще нет никакого продыху!

За чаем хозяйка дома рассказала о своих племянниках, которые занимаются резьбой по дереву, показала их работы, и даже дала небольшой мастер–класс по прядению шерсти.

В гостях побывала А. КУРИЛОВА

Большие Дворища – деревня в Грязовецком районе, которая входит в состав Перцевского МО. Расположена в 13 километрах от Грязовца в сторону Вохтоги.

Обратимся к словарю: Дворище - древнерусская форма коллективного землевладения и одновременно сельское поселение родственной группы людей. Члены дворища сообща и общим инвентарем вели хозяйственные работы, а продукты распределяли уравнительно.

http://enc-dic.com

КАЧЕСТВО ЖИЗНИ

Проект газеты при поддержке Управления информационной политики Правительства Вологодской области

ГОРОДСКОЙ КОНКУРС

Стало доброй традицией в День города подводить итоги городских конкурсов. Не исключение - и этот год. 5 июля на гороской площади победителям конкурса на самый благоустроенный двор и территорию образовательного учреждения вручили благодарственные письма и призы от главы МО Грязовецкое.

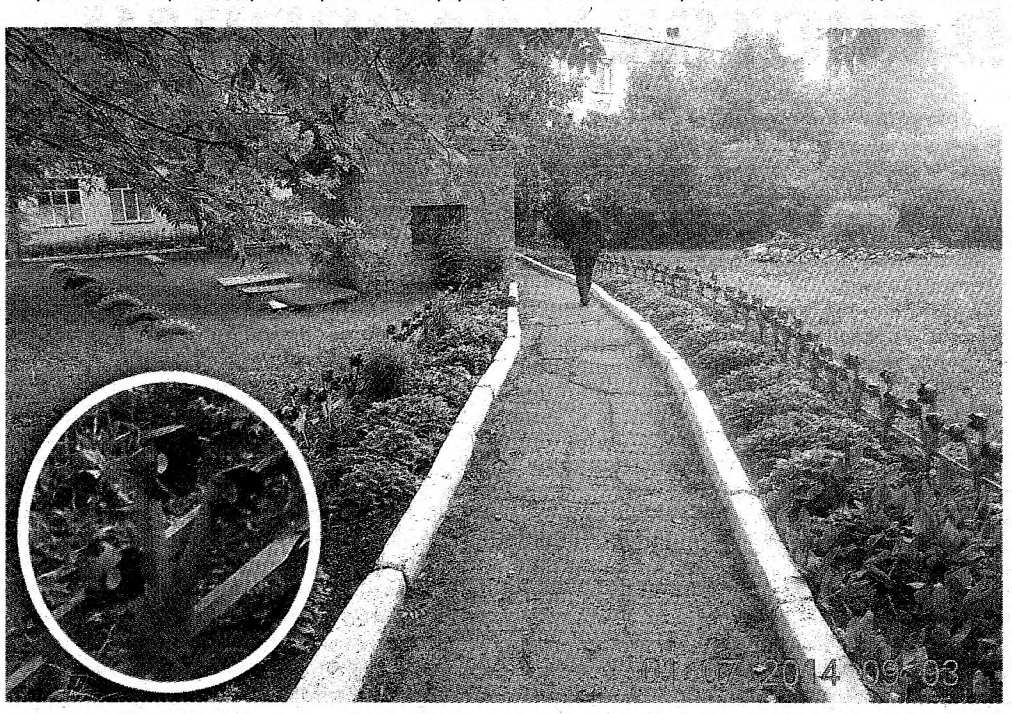

Перед членами жюри стояла непростая задача. Грязовчане при помощи пластиковых бутылок, старых автомобильных шин, краски, проволоки, умелых рук и фантазии создают удивительные композиции и чудесные клумбы.

В номинации «Лучший двор, благоустроенный с активным участием жителей» первое место занял дом № 1 по улице Соколовской, представитель - Татьяна Михайловна Животова. Второе место - у дома № 4 по улице Соколовская, представитель - Галина Паисьевна Морозова. Третье место досталось дому № 4 по улице Строителей, представитель - Надежда Александровна Кораблёва. Так же были отмечены дом № 86, который находится в переулке 1-ый Северный, дом № 30 по улице Ленина и дом № 68 по улице Володарского.

В номинации «Самая благоустроенная территория образовательного учреждения» первое место заняла пришкольная территория Грязовецкой школы-интерната 2 вида, улица Обнорского, дом 72, представитель - Татьяна Михайловна Марашова. Второе место - территория общежития Грязовецкого политехнического техникума по улице Ленина, дом 118, заведующий общежитием - Ольга Яковлевна Курицына Поощрительным призом отмечена детская площадка в переулке Светлый. Представители - Галина Павловна Прудниченкова и Зинаида Леонтьевна Смирнова.

Если за дело взяться сообща - ухоженных и благоустроенных собственными руками дворов станет больше. Ведь сделать свои дворы красивыми и комфортными по силам каждому.

А. КУРИЛОВА

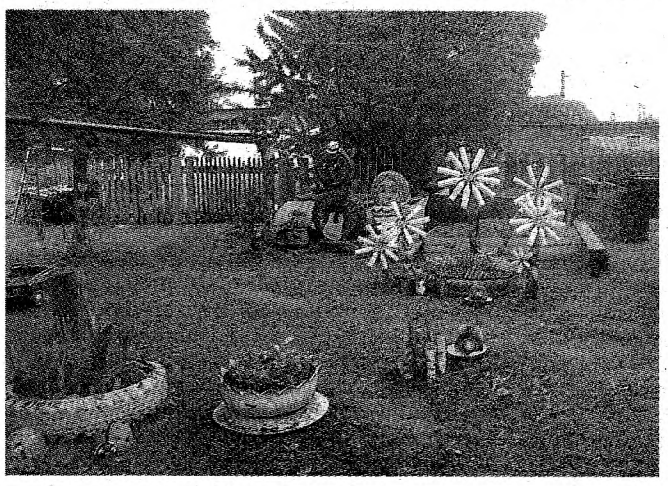

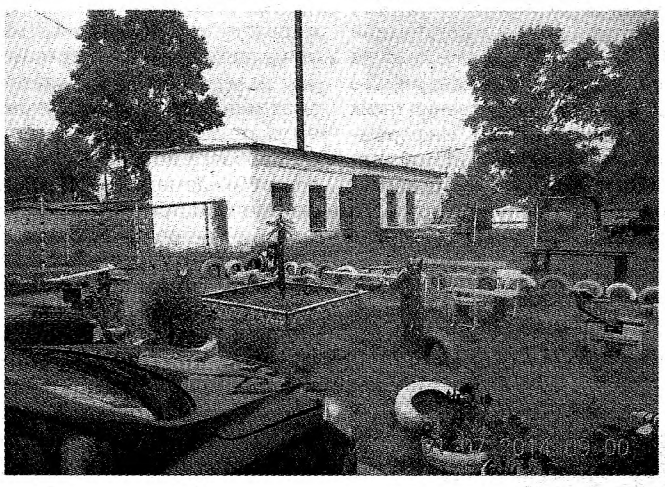

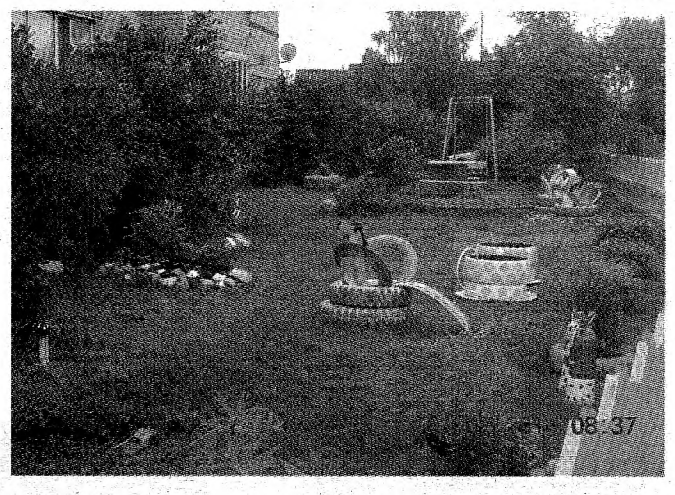

УВЛЕЧЕНИЯ

РЕЧКА ОДНА, ДА УЛОВ РАЗНЫЙ!

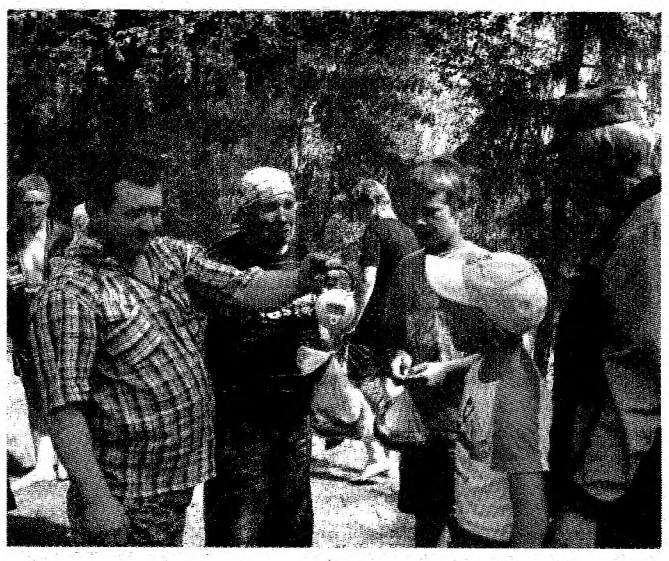

В День рыбака, в местечке Гулынка, что на реке Комела, на самой глубокой заводи, состоялись соревнования по летней рыбалке. Не помешали мероприятию и неблагоприятные дни для клева (полнолуние, направление ветра, жара).

По выходным в летнюю пору десятки машин и мотоциклов рвутся за пределы городов, сел и деревень. Добрая половина пассажиров – рыболовы всех возрастов. Всяк, согреваясь тайным, сладостно дурманящим мысли и сердце ожиданием удачи, нацелился на заветное местечко. Кто на озера, кто на речушки. Впрочем, не все рыбаки отправляются в дальнюю дорогу. Наиболее терпеливые изощряются остаться. Они уверены, что и здесь, на берегах Комелы, можно быть с уловом. Да еще каким! Вот и более десятка самых активных рыболовов из МО Юровское, собрались на берегах реки Комелы, чтобы принять участие в конкурсе.

Разные по возрасту участники соревнований - так юному Кириллу Пахолкову 8 лет, рыбаку со стажем - Августу Петровичу Евстратову из д. Степурино исполнилось 80 - разошлись по клевым местам. Им предстояло за два часа выловить как можно больше рыбы (учет велся по весу), поэтому все сразу включились в борьбу.

В назначенный час рыбаки началось подведение итогов. Победителем стал Николай Суровцев, ученик девятого класса Юровской школы, его улов составил 533 грамма. Второе место в личном зачете занял Василий Михайлович Пахолков, третье место у Августа Петровича Евстратова. Остальным участникам были вручены утешительные призы. Что поделаешь, речка одна, да улов разный.

А праздник был в самом разгаре... После дегустации ухи, приготовленной на костре Раисой Ивановной Пахолковой, и запеченной рыбы в глине по «рецептам каменного века», соревнования продолжались. Участники кидали на меткость дротики, стреляли из лука, выбивали фигуру «рак» из городков и определяли названия растений. Активный отдых с пользой для здоровья удался! На следующий год учтем пожелания и предложения рыбаков и надеемся, что участников будет больше.

Организатором соревнований выступил «Физкультурно-оздоровительный и туристический центр» МО Юровское при финансовой поддержке Владимира Сергеевича Тэн и магазина «Рыбачок».

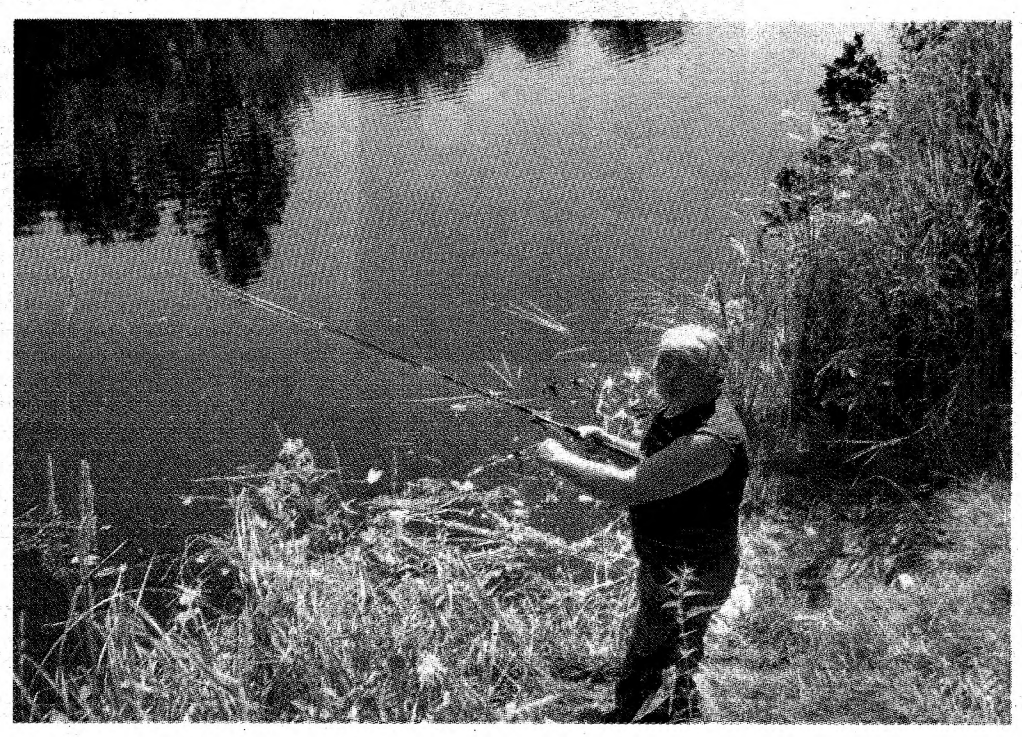

СЕЛЬСКИЕ ВСТРЕЧИ

С ПРАЗДНИКОМ, РОДНАЯ ДЕРЕВНЯ!

12 июля Слобода отметила свой очередной день рождения! Значимым событием этого года для Слободы стало увеличение числа родившихся. Этот факт не остался не замеченным на празднике. Родители семнадцати малышей принимали поздравления и подарки.

Праздник открыла задорная песня вокального ансамбля «Девчата», которая привлекла внимание жителей к центру стадиона, где была установлена сцена и баннер «С праздником, родная деревня!» Приветствовала односельчан глава муниципального образования Перцевское Наталья Владимировна Богословская.

В качестве почетных гостей на Дне деревни присутствовали Михаил Андреевич Лупандин (глава района) и Ольга Эдуардовна Базылева (заместитель главы администрации района по социальной политике). Приятным моментом праздника стала церемония награждения.

Глава района поблагодарил земляков за самоотверженный труд. Ольга Эдуардовна в своём обращении к жителям Слободы выразила уверенность в грядущих перспективах развития территории МО Перцевское.

Руководители предприятий и учреждений поселения, поздравляя своих односельчан, говорили о том, что с каждым годом деревня меняется в лучшую сторону, и во многом благодаря желанию ее жителей - сделать свою территорию красивей и уютней для проживания.

Не остались без внимания на празднике и будущие первоклассники. С сияющими улыбками и нескрываемым восторгом они взбегали на сцену. Елена Владимировна Забелина (заведующая БДОУ «Детский сад № 15») пожелала им успехов в учёбе и примерного поведения. Каждому достался подарок, который, несомненно, понадобится в школьной жизни.

Будущих первоклассников на сцене сменили обучающиеся, которые уже достигли успехов в различных областях знаний. Валерия Марагаева, Яна Смоленская, Дмитрий Семаков, Арина Кудряшова, Никита Громов - эти ученики 5 и 6 классов стали победителями и лауреатами Всероссийских конкурсов и Олимпиад по учебным предметам. Обращаясь к ребятам, Наталья Александровна Водополова, (председатель Управляющего Совета школы) отметила, что успехами этих детей сегодня гордятся не только их родители и педагоги, но и все односельчане, потому что эти молодые таланты прославляют нашу Слободу далеко за её пределами.

На празднике Дня деревни внимание было уделено и юбилярам-долгожителям, которых приветствовала на сцене Нина Васильевна Забелина, председатель ветеранской организации бюджетной сферы.

На празднике были подведены итоги конкурса по благоустройству дворовых территорий многоквартирных домов. Победили жители, проживающие в домах № 7, 5, 4. Комиссией было отмечено цветочное оформление, придомовое содержание, эстетика и вкус жителей.

Всех присутствующих порадовала выставка оригинальных поделок, молодые модницы продемонстрировали свои чудесные причёски.

На протяжении всего мероприятия жителей радовали своим выступлением вокальные ансамбли «Девчата», «Подружки» и «Околица». Ведущими праздничной программы были очаровательные девушки Карина Водополова и Мария Голосная.

Праздник продолжился спортивными соревнованиями, а вечером, когда палящее солнце стало отступать, все вновь собрались на выступление группы «Брависсимо», которое плавно перешло в дискотеку.

Фото из архива учреждения

РАЙОННЫХ НАГРАД УДОСТОЕНЫ:

- за многолетний добросовестный труд, личный вклад в развитие сельскохозяйственного производства Грязовецкого района:

Баскова Валентина Александровна, оператор машинного доения ЗАО Племзавод «Заря»;
Кузнецов Иван Васильевич, тракторист-машинист ЗАО Племзавод «Заря»;
Рябинин Валентин Александрович, член ветеранской организации ЗАО Племзавод «Заря».

- за многолетний добросовестный труд, успехи в профессиональной деятельности:

Никитина Галина Александровна, заведующая сектором народного творчества БУК «Слободской СДК»;
Маклакова Надежда Сергеевна, ветеринарный врач ЗАО Племзавод «Заря».

БЛАГОДАРСТВЕННЫЕ ПИСЬМА ВРУЧЕНЫ:

Бушмановой Валентине Николаевне, воспитателю группы продлённого дня БОУ «Слободская СОШ им. Г. Н. Пономарёва»; Ражевой Нине Алексеевне, заместителю директора по воспитательной работе БОУ «Слободская СОШ им. Г. Н. Пономарёва»; Семаковой Ольге Дмитриевне, учителю БОУ «Слободская СОШ им. Г. Н. Пономарёва».

Муниципальное образование Перцевское сегодня - это одна из активно развивающихся территорий в районе:

- На новом предприятии - свиноводческой ферме «Слобода» Вологодского филиал ЗАО Шувалово, уже в 4 квартале этого года, планируется начать реализацию первой партии животных. Только на первом этапе работы на предприятии открыто 35 новых рабочих мест.
В июле 2014 года инвестиционный проект «Строительство животноводческого комплекса на 2000 голов с беспривязно-боксовым содержанием коров ЗАО Племзавод «Заря» включен в перечень приоритетных инвестиционных проектов области.
Реализация этих проектов – это не только инвестиции в бизнес, но и дополнительные финансовые поступления в бюджет.
Высоких результатов в профессиональной деятельности достигли работники бюджетной сферы. Учиться в Слободской школе хотят ребята из Грязовца – это ли не показатель качества предоставляемых услуг, подтвержденный высокими баллами на государственной аттестации.
Разительные перемены произошли во внешнем облике деревни. Практически каждая придомовая территория благоустроена руками самих жителей.
Выступающие поблагодарили жителей поселения за вклад в развитие экономического потенциала, активное участие в общественной и культурной жизни поселения и желали перцевской земле благополучия и процветания.

Насыщенную программу праздничных мероприятий жителям деревни подарили работники Слободского СДК. Каждый смог найти себе развлечение по душе! Жители произнесли слова благодарности в адрес организаторов мероприятия, отметив, что с каждым годом День деревни проходит всё интересней и количество участников при этом увеличивается.

Фейерверк ознаменовал окончание праздника и начало нового отсчёта в жизни нашей любимой Слободы.

СП

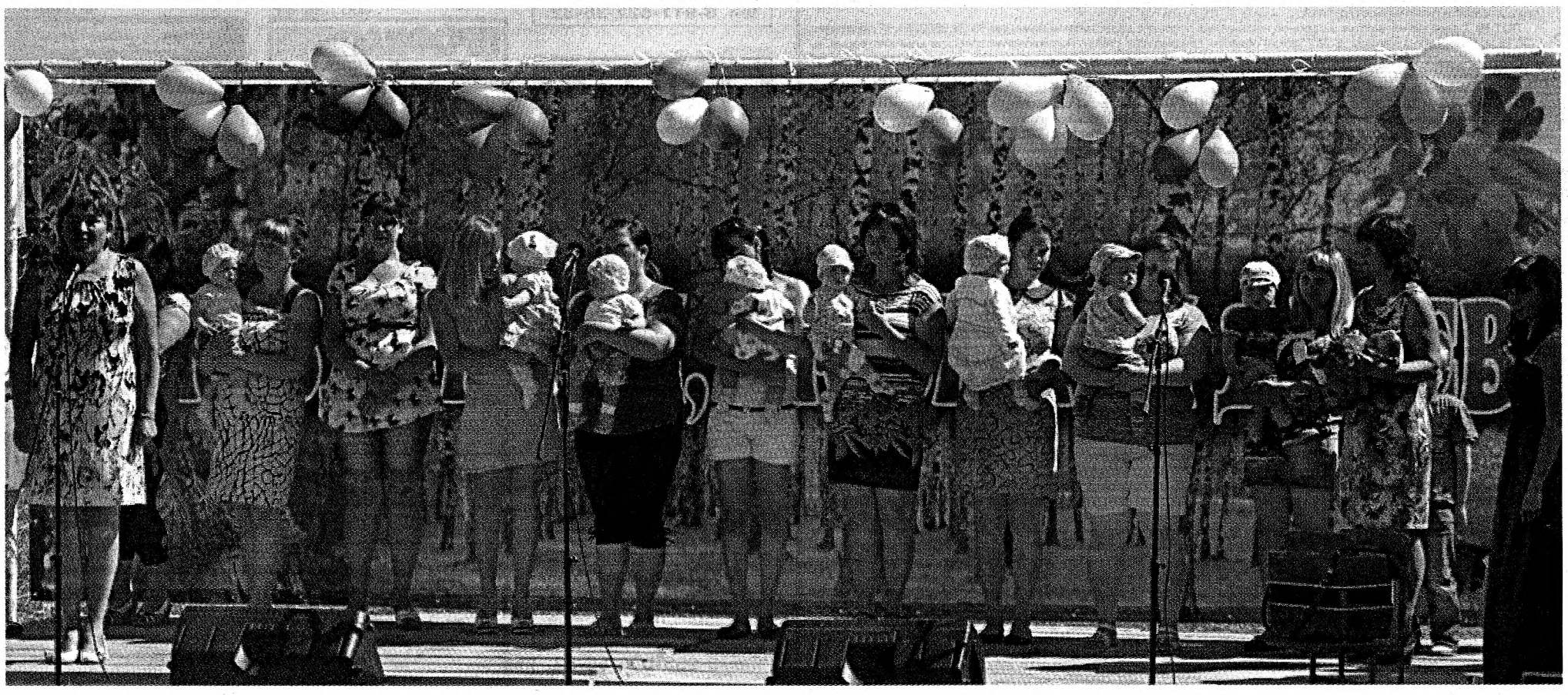

ПРОВЕРЕНО НА СЕБЕ

ГРИБНОЕ ЛУКОШКО

Дожди этим летом идут, не переставая, пора брать корзинку и отправляться в лес.

Припаркованные к обочине машины можно встретить на дорогах к Вохтоге, Юрову, Плоское, Покровскому, Бакланке, Кукобою. У реки Ельник нередко можно встретить грибника с полной корзинкой белых, подосиновиков. Места там красивые, холмистые, хотя и тяжеловатые для прогулки, и уж очень близко расположенные к федеральной трассе.

Да и по всему району люди отдыхают в тенистых, тихих лесах с корзинкой в руках, от души радуясь спрятавшемуся в траве, листве или елочных иголках боровику. Важно при этом помнить несколько полезных советов.

Если нет знакомых грибных мест, и нет возможности увязаться за бывалым грибником, лучше останавливаться около березняков и ельников. В первых растут белые грибы, подберёзовики, во вторых – подосиновики (если рядом есть осинки) и всё те же белые. Грибочки «любят» просеки, вырубки, опушки, высохшие ручьи, колеи, оставленные когда-то тракторами и другой техникой. Найти такие места в наших краях нетрудно. И «солонину» по осени тоже можно будет найти. А вот рыжик встречается нечасто, да ни один грибник и не скажет, где растет этот вкусный гриб, охраняет заветные местечки для себя. «Любит» рыжик открытые поля с редкими небольшими елочками.

Часто грязовчане собирают грибы по газотрассам и под линиями электропередач. Во-первых, не заблудишься, во-вторых, не нужно продираться по густому лесу, в третьих, там и грибы неплохо растут. Электромагнитные колебания хорошо стимулируют рост грибов, но при этом происходит и накопление отрицательных частиц. Так что лучше отойти подальше от таких мест.

Почти у каждого грибника есть история о том, как может «водить» в лесу, когда заблудившись, несколько раз ходишь по одному и тому же месту. Рассказывают такие истории и про вохтожские леса, и про леса, граничащие с Ярославской областью. Поэтому стоит с собой захватить компас, но при этом не надеяться ни на него, ни на солнце, ни на звук машин и железнодорожных поездов, а всегда контролировать себя, хорошо понимая, где находишься, и в какой стороне дорога, дом. Заходя в лес, непременно оставляйте свои ориентирные метки, по которым вам легче будет вернуться домой.

Если есть хотя бы малейшее сомнение по поводу «съедобности» гриба, не жалейте, выбрасывайте его из корзины. Слишком велик риск отравления.

Идти в лес лучше рано утром, после дождя, в нежаркую погоду.

Удачной «тихой охоты»!

В. АЛЁШИНА

Чем дальше от дороги собирать грибы, тем экологически чище они будут. Грибница - продолжение плодового тела гриба, под землей может доходить до нескольких километров, впитывая в себя не только полезные вещества, но и тяжелые металлы, именно поэтому рекомендуется отваривать грибы в нескольких водах.

В грязовецких лесах растут подосиновики с яркими красными шляпками (у нас их принято называть боровиками), щупленькие подберёзовики (по-нашему – «серые»), белые грибы – самые ценные по своим пищевым качествам, стайки солнечных лисичек, богатых витамином А, В1, эргостерином – природным антибиотиком, разноцветные сыроежки, крепкие валуи (местное название – «кубарь»), требующие неоднократного вымачивания, ароматные рыжики, волнушки, маслята, грузди...

ИНФОРМАЦИОННОЕ СООБЩЕНИЕ О ПРОВЕДЕНИИ ТОРГОВ

19.08.2014 года в 9 часов 00 минут, по адресу: Вологодская область, г. Грязовец, ул. К. Маркса, д. 58, кабинет 22 Управление по имущественным и земельным отношениям Грязовецкого муниципального района Вологодской области на основании распоряжения «Об утверждении перечня земельных участков, расположенных на территории Грязовецкого муниципального района, выставляемых на торги» от 15.07.2014 № 568-р и приказа от 15.07.2014 № 53 «Об организации проведения торгов по продаже земельных участков и присвоении земельным участкам номеров лотов» проводит аукцион (открытый по форме подачи предложений о цене) по продаже земельных участков в собственность, по продаже права на заключение договоров аренды земельных участков, находящихся в государственной собственности до разграничения.

Сведения о предмете торгов:

ЛОТ № 1 земельный участок из земель населенных пунктов с кадастровым номером 35:28:0000000:595 площадью 4100 кв.м, с местоположением: Вологодская область, г. Грязовец, ул. Газовиков, д. 39, для строительства многоквартирного жилого дома (от 2 до 5 этажей), начальная цена продажи договора аренды земельного участка, находящегося в государственной собственности до разграничения, выставляемого на торги сроком 3 года, составляет 193000,00 (сто девяносто три тысячи) рублей;

ЛОТ № 2 земельный участок из земель населенных пунктов с кадастровым номером 35:28:0504004:197 площадью 106 кв. м, с местоположением: Вологодская область, Грязовецкий район, п. Вохтога, ул. Колхозная, для размещения магазина, начальная цена продажи договора аренды земельного участка, находящегося в государственной собственности до разграничения, выставляемого на торги сроком 3 года, составляет 21000 (двадцать одна тысяча) рублей;

ЛОТ № 3 земельный участок из земель населенных пунктов с кадастровым номером 35:28:0603043:8 площадью 1500 кв. м, с местоположением: Вологодская область, Грязовецкий район, Плосковская сельская администрация, д. Чистопьяново, для ведения личного подсобного хозяйства, начальная цена продажи земельного участка составляет 25000,00 (двадцать пять тысяч) рублей;

ЛОТ № 4 земельный участок из земель населенных пунктов с кадастровым номером 35:28:0101006:36 площадью 2500 кв. м, с местоположением: Вологодская область, Грязовецкий район, Юровская сельская администрация, д. Ломок, для ведения личного подсобного хозяйства, начальная цена продажи земельного участка составляет 33800,00 (тридцать три тысячи восемьсот) рублей;

ЛОТ № 5 земельный участок из земель населенных пунктов с кадастровым номером 35:28:0101006:35 площадью 2234 кв. м, с местоположением: Вологодская область, Грязовецкий район, Юровская сельская администрация, д. Ломок, для ведения личного подсобного хозяйства, начальная цена продажи земельного участка составляет 30200,00 (тридцать тысяч двести) рублей;

ЛОТ № 6 земельный участок из земель сельскохозяйственного назначения с кадастровым номером 35:28:0103030:771 площадью 1000 кв.м, с местоположением: Вологодская область, Грязовецкий район, Покровская сельская администрация, вне границ д. Телебино, для дачного строительства, начальная цена продажи земельного участка составляет 26500,00 (двадцать шесть тысяч пятьсот) рублей;

ЛОТ № 7 земельный участок из земель населенных пунктов с кадастровым номером 35:28:0603011:12 площадью 1200 кв.м, с местоположением: Вологодская область, Грязовецкий район, Ростиловская сельская администрация, д. Дмитриево, для ведения личного подсобного хозяйства, начальная цена продажи земельного участка составляет 20400,00 (двадцать тысяч четыреста) рублей;

Начальная цена продажи земельных участков определена в соответствии с требованиями, установленными Федеральным законом от 29.07.1998 г. № 135–ФЗ «Об оценочной деятельности в Российской Федерации» и со «Стандартами оценки», утвержденными постановлением Правительства РФ. О технических условиях подключения объекта к сетям инженерно-технического обеспечения и о плате за подключение вы можете обратиться в Управление по имущественным и земельным отношениям Грязовецкого муниципального района и в Управление строительства, архитектуры, энергетики и ЖКХ администрации Грязовецкого муниципального района Вологодской области.

Шаг аукциона – 5 процентов от начальной цены предмета аукциона.

К участию в аукционе допускаются лица, внесшие сумму задатка в размере не менее 20 процентов начальной цены земельного участка.

Срок принятия решения организатора торгов об отказе в проведении аукциона до **04 августа 2014 года.**

Заявки на участие в аукционе принимаются **с 21 июля 2014 года по 14 августа 2014 г.** в приемные дни с 8:00 до 17:00 (обед с 12 час.00 мин. до 13 час. 00 мин) по адресу: Вологодская область, г. Грязовец, ул. К. Маркса, д. 58, кабинет 20.

Дата, место и порядок подведения итогов аукциона **19 августа 2014 года** по адресу: Вологодская область, г. Грязовец, ул. К. Маркса, д. 58, кабинет 22.

Задаток должен поступить **не позднее 14 августа 2014 года.** Реквизиты счета для перечисления задатка: Департамент финансов Вологодской области (Управление по имущественным и земельным отношениям Грязовецкого муниципального района, л. с. 162300051) ИНН 3509009139, КПП 350901001, банк: Отделение № 8638 Сбербанка России г. Вологда, БИК 041909644, расчетный счет 40302810812005000143, кор. счет 30101810900000000644, тип средств 04.00.00, ОКТМО 19 624 101, КБК 16200000000000000000.

Задатки возвращаются лицам, участвовавшим в аукционе, но не победившим в нем, в течение 3-х дней со дня подписания протокола о результатах аукциона. Место, дата, время и порядок определения участников аукциона: **18 августа 2014 года** по адресу: Вологодская область, г. Грязовец, ул. К. Маркса, д. 58, кабинет 22.

Для участия в аукционе заявители представляют:

1) заявку на участие в торгах по установленной форме с указанием реквизитов счета для возврата задатка;

2) копии документов, удостоверяющих личность – для физических лиц;

3) документы, подтверждающие внесение задатка;

Решение о признании претендентов участниками торгов принимается Управлением по имущественным и земельным отношениям Грязовецкого муниципального района по результатам рассмотрения представленных претендентами документов.

Решение об отказе в допуске к участию в торгах может быть принято Управлением по имущественным и земельным отношениям Грязовецкого муниципального района в сроки, предусмотренные гражданским законодательством Российской Федерации, о чем заявители извещаются не позднее 5 (пяти) дней со дня принятия данного решения. Задатки возвращаются в 3-дневный срок.

Результаты торгов оформляются протоколом, который подписывается организатором торгов и победителем торгов в день проведения торгов.

Победитель аукциона выплачивает стоимость приобретенного земельного участка единовременным платежом.

Получить дополнительную информацию о земельных участках можно с момента публикации по адресу: Вологодская область, г. Грязовец, ул. Карла Маркса, д. 58, кабинет 20, по телефону: (81755) 2-14-32, в сети Интернет на сайте Грязовецкого муниципального района Вологодской области (www.gradm.ru) и на сайте www.torgi.gov.ru.

ООО "ВологдаВторЧерМет"
Лиц. №000203 от 30.05.12 выдана Департ. природ. рес. и охраны окруж. среды
закупаем ЛОМ черных металлов от 7500 руб./т.
реклама
8-911-501-02-67
ДЕМОНТАЖ САМОВЫВОЗ Договоры с предприятиями

ИП Голосной А.А.
ПРИВЕЗУ песок, ПГС, гравий, навоз. Вывезу мусор. КАМАЗЫ 13,15 т.
ПЕНСИОНЕРАМ СКИДКА.
Тел. 8-962-670-52-11.

Афоничев Н.П.
ПРИВЕЗУ НАВОЗ, ПГС ПЕСОК, ГРАВИЙ, ДРОВА
8-921-830-88-08, 8-911-515-01-97.

реклама ООО «Частная Медицинская Компания»
ВНИМАНИЮ ЛИЦ, ЗЛОУПОТРЕБЛЯЮЩИХ СПИРТНЫМИ НАПИТКАМИ!
НАРКОЛОГИЯ
Выезд в район. Анонимность соблюдается.
ИМЕЮТСЯ ПРОТИВОПОКАЗАНИЯ. НЕОБХОДИМА КОНСУЛЬТАЦИЯ СПЕЦИАЛИСТА.
8-911-527-89-29
Лиц. № 35-01-000172

Черняев Д.В.
ПРИВЕЗУ песок, ПГС от 20 до 25 т.
УСЛУГИ АВТОКРАНА
Тел.: 8-906-295-50-95, 8-911-547-54-25.

реклама Костыгов Р.О.
ПОМОЩЬ В ПОЛУЧЕНИИ ССУДЫ ПОД ЗАЛОГ
Тел. 8-911-522-36-32.

ООО "ПрофТорг"
ПРОФНАСТИЛ
С-8, МП-18 "ВОЛНА", МП-20, МП-40 С-21, НС-35, МП-35, С-44, Н-60 Н-75, Н-114
ОЦИНКОВАННЫЙ от 120 руб./ м²
реклама
С ПОЛИМЕРНЫМ ПОКРЫТИЕМ от 160 руб./м²
все доборные элементы: конек, ендова, торцевая планка
г. Вологда ул. Преображенского 30
тел.: (8172) 582-888, 583-888

ЧП Тетерин Р.С.
Организация оказывает услуги по земельным работам:
КОПКА КОЛОДЦЕВ СЕПТИКОВ ТРАНШЕЙ
реклама
ЧИСТКА КОЛОДЦЕВ
Поиск ВОДЫ
Доставка колец
ГАРАНТИЯ КАЧЕСТВО
Накопительные скидки до 10%
ВЫЗОВ СПЕЦИАЛИСТА
тел.(8172) 70-26-56
8-953-521-21-35

реклама
ЗАЙМЫ
ПАСПОРТ + 2НДФЛ = до 200 тысяч рублей
НА ЖИЛЬЕ возможно использование мат. капитала до 600 тысяч рублей
ПАСПОРТ + 15 мин. = до 10 тысяч рублей
ЗАДАЙТЕ ВОПРОСЫ ПО ТЕЛЕФОНУ
3-25-25, 8-800-700-24-82 звонок бесплатный
ТОП «Вохтога», КПК «Илма-кредит»
ул. Юбилейная, 10

реклама ООО «Вологодская охота»
ТРЕБУЕТСЯ бригада по валке леса на делянке.
Тел. 8-921-127-83-73.

реклама ООО «Вологдаэлектрострой»
БУРЕНИЕ СКВАЖИН НА ВОДУ.
8-900-505-32-87.

ИЩУ ПОПУТЧИКОВ для поездки в Вологду.
Тел. 8-921-235-56-83.

ПРОДАМ Daewoo Matiz 2007 года выпуска, коробка автомат, цвет серебристый.
Тел. 8-953-510-55-52.

реклама ООО «Олексис»
НА ПОСТОЯННУЮ РАБОТУ ТРЕБУЮТСЯ ПЛОТНИКИ, КАМЕНЩИКИ, ОТДЕЛОЧНИКИ И РАЗНОРАБОЧИЕ.
Официальное трудоустройство, з/п сдельная.
ТЕЛ. 8-911-541-56-99.

ПЯТНИЦА, 25 ИЮЛЯ

05.00, 09.00, 12.00, 15.00, 18.00 Новости
05.05 «Доброе утро»
09.15, 16.30 «Контрольная закупка»
09.45 «Жить здорово!» 12+
10.55 «Модный приговор»
12.20 Т/с «Манекенщица» 16+
14.25, 15.15 Т/с «Ясмин» 16+
17.00 «Наедине со всеми» 16+
18.50 «Поле чудес» 16+
19.50, 21.30 «Точь-в-точь»
21.00 Время
23.20 Памяти В.Высоцкого. «Последний концерт»
00.20 Д/ф «Продюсер Джордж Мартин» 12+
02.00 Х/ф «Плохие девчонки» 16+
03.55 «В наше время» 12+

05.00 «Утро России».
09.00 «Тайны Первой Мировой войны: Голгофа Российской империи». 12+
09.55 «О самом главном». Ток-шоу.
11.00, 14.00, 17.00, 20.00 Вести.
11.30, 14.30, 17.45, 19.35 Местное время. Вести-Вологодской области.
11.50, 14.50, 18.05 Вести. Дежурная часть.
12.00 Т/с «Тайны следствия». 12+
13.00 «Особый случай». 12+
15.00 Т/с «Пока станица спит». 12+
18.15 «Прямой эфир». 12+
21.00 Х/ф «Бедная Liz». 12+
22.50 «Новая волна-2014».
00.50 «Живой звук».
02.40 «Горячая десятка». 12+
03.45 «Комната смеха».
04.45 Х/ф «Не стреляйте в белых лебедей».

06.00 «НТВ утром»
08.10 Спасатели 16+
08.35 До суда 16+
09.35, 10.20 Т/с «Возвращение Мухтара» 16+
10.00, 13.00, 16.00, 19.00 Сегодня
11.55, 13.20 Суд присяжных. 16+
14.30 Прокурорская проверка 16+
15.35, 18.35 Обзор. Чрезвычайное происшествие.
16.30 Т/с «Москва. Три вокзала» 16+
19.55 Т/с «Дельта» 16+
21.50 Т/с «Курортная полиция» 16+
01.40 Дело темное 16+
02.35 Дикий мир 0+
03.15 Т/с «2,5 человека» 16+
04.55 Т/с «ЧС - Чрезвычайная ситуация» 16+

06.00 «Настроение».
08.10 Х/ф «Живет такой парень».
10.05 Д/ф «Леонид Куравлев. На мне узоров нету». 12+
10.55 «Простые сложности». 12+
11.30, 14.30, 17.30, 22.00 События.
11.50 Х/ф «Не пытайтесь понять женщину». 16+
13.35 «Доктор И...» 16+
14.10, 21.45 «Петровка, 38». 16+
14.50 Город новостей
15.15 Д/ф «Брежнев, которого мы не знали». 12+
16.05, 17.50 Т/с «Отец Браун». 16+
18.25 «Право голоса». 16+
19.30 Город новостей.
19.45 Т/с «На пути к сердцу».
22.25 Х/ф «Дживс и Вустер. Под дождём». 12+
23.30 Х/ф «Частный детектив или операция «Кооперация».
01.20 Х/ф «Роман выходного дня». 12+
03.30 Т/с «Исцеление любовью». 12+
04.30 Д/с «Из жизни животных». 12+
05.20 «Марш-бросок». 12+
05.45 Мультпарад.

06.00, 10.00, 12.00, 15.30, 18.30 «Сейчас»
06.10 «Момент истины» 16+
07.00 «Утро на «5» 6+
09.35 «День ангела» 0+
10.30, 12.30, 12.55, 14.40, 16.00, 16.50 Т/с «Тайны дворцовых переворотов» 12+
19.00 «Защита Метлиной» 16+
19.35, 20.15, 21.00, 21.40, 22.30, 23.15, 00.00, 00.45, 01.35, 02.20 Т/с «След» 16+
03.05, 04.00, 04.55 Х/ф «Тени исчезают в полдень» 12+
05.45 Х/ф «Зимний вечер в Гаграх» 12+

06.00, 16.15 «Все будет хорошо!» 16+
06.30 «Счастье в каждом» (авторская программа). 16+
07.00, 09.00, 13.00, 16.00, 18.30, 20.00, 23.20, 04.00, 05.00 «Новости» 16+
07.30, 14.10 «История России. 20 век» 16+
08.00 «Удачное время» (авторская программа) 6+
08.20 «Культпросвет» (авторская программа) 16+
08.40 Мультфильмы 12+
09.30 Д/ф «Ефросинья Кресновская. Житие» 16+
10.30 Мультфильмы 12+
11.50 «Филармон и все, все, все» (авторская программа) 0+
12.00 «Секреты музеев» (документальный цикл) 12+
12.30 «Место встречи» (авторская программа, повтор от 24.07.2014) 16+
13.15 Т/с «Огнеборцы» (драма, Россия, 2003) 16+
14.40 Документальный фильм 16+
15.15 «Арт-площадка» 12+
17.30 «Удачное время» (авторская программа) 6+
17.40 «Культпросвет» (авторская программа) 16+
18.00 «Воскресная школа» (авторская программа, повтор от 20.07.14) 0+
18.45 Д/ф «Беломорье» 16+
19.15 Документальный цикл «Деревня» фильм первый 16+
19.45 «Вологодчина от А до Я» (авторская программа) 6+
20.30 Х/ф «Старший сын» (драма, СССР, 1975) 16+
22.50 «Русский хит» (авторская программа) 16+
23.50 Х/ф «Список контактов» (триллер, США, 2008) 16+
01.40 СМС-чат 18+
04.30 «Семейные рецепты» (авторская программа) 0+
05.30 «Русский хит» (авторская программа) 16+

СУББОТА, 26 ИЮЛЯ

05.10, 06.10 Х/ф «Мы, двое мужчин» 12+
06.00, 10.00, 12.00, 18.00 Новости
06.50 Х/ф «Служили два товарища» 12+
08.45 Мультфильм
09.00 Играй, гармонь любимая!
09.45 «Слово пастыря»
10.15 «Смак» 12+
10.55 «Василий Шукшин. Самородок» 12+
12.15 «Идеальный ремонт»
13.10 «Профессия - следователь» 12+
14.15 Х/ф «Печки-лавочки»
16.10 Своя колея
18.20 «Кто хочет стать миллионером?»
19.25 «Две звезды»
21.00 Время
21.30 Футбол. Суперкубок России. ЦСКА - «Ростов». Прямой эфир
23.30 «Клуб Веселых и Находчивых». Премьер-лига 16+
01.00 Х/ф «Хищник - 2» 18+
03.00 Х/ф «Холодные сердца» 16+
04.50 «В наше время» 12+

07.30 «Сельское утро».
08.00, 11.00, 14.00, 20.00 Вести.
08.15, 11.10, 14.20 Местное время. Вести-Вологодской области.
08.25, 03.25 «Язь. Перезагрузка». 12+
09.00 «Правила жизни 100-летнего человека».
10.05 Д/ф «Псковский кремль». «Иордания. Морское королевство».
11.20 Вести. Дежурная часть.
11.55 «Честный детектив». 16+
12.25, 14.30 Х/ф «Темные воды». 12+
16.10 «Измайловский парк». 16+
18.05 «Субботний вечер».
21.00 Х/ф «Кружева». 12+
23.20 «Новая волна-2014».
01.15 Х/ф «Мужчина нарасхват». 16+
04.00 «Комната смеха».

08.00, 10.00, 13.00, 16.00, 19.00 Сегодня
08.15 Золотой ключ 0+
08.45 Их нравы 0+
09.25 Готовим с Алексеем Зиминым 0+
10.20 Главная дорога 16+
10.55 Кулинарный поединок 0+
12.00 Квартирный вопрос 0+
13.20 Своя игра 0+
14.10 Следствие вели... 16+
15.00, 16.15 Т/с «Двое с пистолетами» 16+
19.55 Самые громкие русские сенсации 16+
21.50 Ты не поверишь! 16+
22.30 Т/с «Гражданка начальница. Продолжение» 16+
00.30 Остров 16+
02.00 Жизнь как песня: «Андрей Губин» 16+
03.20 Т/с «2,5 человека» 16+
05.00 Т/с «ЧС - Чрезвычайная ситуация» 16+
05.55 Т/с «Улицы разбитых фонарей» 16+

07.05 Х/ф «Ни пуха, ни пера».
08.30 «Православная энциклопедия». 6+
09.00, 05.40 Х/ф «Три толстяка».
10.30 Д/ф «Трудно быть Джуной». 12+
11.30, 14.30, 21.00 События.
11.45 Х/ф «Дело № 306». 12+
13.25, 14.45 Х/ф «Пираты XX века».
15.20 Х/ф «Укол зонтиком».
17.10 Х/ф «Нахалка». 12+
21.20 Х/ф «Шерлок Холмс и доктор Ватсон».
00.05 Т/с «Мисс Фишер». 16+
01.15 Х/ф «Не пытайтесь понять женщину». 16+
03.05 Д/ф «Шаг навстречу смерти. Шаг навстречу жизни». 16+
04.50 Д/с «Из жизни животных». 12+

07.00, 02.30, 04.00, 05.35 Т/с «Тайны дворцовых переворотов» 12+
07.35 М/ф «Тридцать восемь попугаев», «Ну, погоди!», «Волк и семеро козлят», «Гуси-лебеди» 0+
10.00, 18.30 «Сейчас»
10.10, 10.55, 11.40, 12.25, 13.10, 13.55, 14.40, 15.25, 16.10, 16.55, 17.40 Т/с «След» 16+
19.00, 19.55, 20.45, 21.45, 22.40, 23.35, 00.35, 01.30 Т/с «Опера. Хроники убойного отдела» 16+

06.00 Документальный фильм 16+
06.30 Документальный цикл «Деревня» фильм первый 16+
07.00, 09.00, 20.00, 23.55, 04.00, 05.00 «Новости» 16+
07.30 Мультфильмы 12+
08.50 «Филармон и все, все, все» (авторская программа) 0+
09.30 «О братьях наших меньших» (документальный цикл). 12+
10.00 Х/ф «Все для вас» (комедия, СССР, 1964) 16+
11.30 Мультфильмы 12+
12.05 «Культпросвет» (авторская программа) 16+
12.25 «Удачное время» (авторская программа) 6+
12.40 «Воскресная школа» (авторская программа, повтор от 20.07.14) 0+
13.00 Документальный фильм «Беломорье» 16+
14.00 «Стол заказов на Русском» (авторская программа) 16+
15.00 Х/ф «Похищение «Савойи» (приключения, СССР, 1979). 16+
16.40 Мультфильмы 12+
16.55 Д/ф «Ефросинья Кресновская. Житие» 16+
17.50 «Русский хит» (авторская программа) 16+
18.20 Х/ф «Закрытие сезона» (драма, СССР, 1974) 16+
20.30 Х/ф «Шарлотта Грей» (триллер, Великобритания, 2001) 16+
22.40 Х/ф «Марица» (комедия , СССР , 1985) 16+
00.25 «Русский хит» (авторская программа) 16+
00.55 СМС-чат 18+
04.30 «Счастье в каждом» (авторская программа) 16+
05.30 «Культпросвет» (авторская программа) 16+

ВОСКРЕСЕНЬЕ, 27 ИЮЛЯ

06.00, 10.00, 12.00 Новости
06.10 Х/ф «Командир счастливой «Щуки»
08.10 Армейский магазин 16+
08.45 Мультфильм
08.55 «Здоровье» 16+
10.15 «Непутевые заметки» 12+
10.35 «Пока все дома»
11.25 «Фазенда»
12.15 «По следам великих русских путешественников»
13.20 Великая война. «Война на море» 12+
14.30 Х/ф «72 метра» 12+
16.50 «Универсальный артист»
18.45 «КВН». Высшая лига 16+
21.00 Время
21.30 «Повтори!» 16+
23.35 Х/ф «11.6» 16+
01.30 Х/ф «Парни не плачут» 18+
03.45 «В наше время» 12+

05.05 Х/ф «Отпуск за свой счет».
07.45 Д/ф «Царское село».
08.20 «Смехопанорама».
08.50 «Утренняя почта».
09.25 «Мировой рынок». 12+
10.20 Местное время. Вести-Вологодской области. Неделя в городе.
11.00, 14.00, 20.00 Вести.
11.10 «Про декор».
12.10 «Россия. Гений места». 12+
13.00, 14.30 Т/с «Женить Казанову». 12+
14.20 Местное время. Вести-Вологодской области.
21.00 «Воскресный вечер». 12+
22.50 Закрытие Международного конкурса «Новая волна-2014».
00.40 Х/ф «Любовь Авроры». 12+
02.40 Х/ф «Устрицы из Лозанны». 16+
04.15 «Комната смеха».

06.00 Т/с «Улицы разбитых фонарей» 16+
08.00, 10.00, 13.00, 16.00, 19.00 Сегодня
08.15 «Русское лото плюс» 0+
08.45 Их нравы 0+
09.25 Едим дома! 0+
10.20 Чудо техники 12+
10.55 Кремлевские жены 16+
12.00 Дачный ответ 0+
13.20 Своя игра 0+
14.10 Следствие вели... 16+
15.00, 16.15 Т/с «Двое с пистолетами» 16+
19.55 Т/с «Мент в законе - 7» 16+
23.45 Враги народа 16+
00.40 Остров 16+
02.05 Как на духу 18+
03.10 Дикий мир 0+
03.25 Т/с «2,5 человека» 16+
05.00 Т/с «ЧС - Чрезвычайная ситуация» 16+

07.05 Мультпарад.
07.30 «Фактор жизни». 6+
08.05 Д/ф «Адмирал Кузнецов... Дважды списанный на берег». 12+
08.55 Х/ф «Командир корабля». 12+
10.55 «Барышня и кулинар». 6+
11.30, 14.30, 21.00 События.
11.45 Х/ф «Частный детектив или операция «Кооперация».
13.35 «Смех с доставкой на дом». 12+
14.45 «Петровка, 38». 16+
14.55 «Приглашает Борис Ноткин». 12+
15.25 «Игорь Крутой. Мой путь». Фильм-концерт. 12+
17.00 Х/ф «Когда мы были счастливы». 16+
21.20 Т/с «Вера». Детектив 16+
23.15 Х/ф «Тридцатого» - уничтожить!» 12+
01.50 Д/ф «Гражданская война. Забытые сражения». 12+
03.30 Д/ф «Фидель Кастро. Фаворит языческого бога». 12+
05.10 Д/с «Из жизни животных» 12+

08.25 М/ф «Мойдодыр», «Муравьишка-хвастунишка», «Мореплавание Солнышкина», «Золушка», «Волшебное кольцо» 0+
10.00, 18.30 «Сейчас».
10.10 «Истории из будущего» с Михаилом Ковальчуком 0+
11.00, 11.55, 12.45, 13.45, 14.40, 15.40, 16.35, 17.30, 19.00, 19.55, 20.55, 21.50, 22.40, 23.40, 00.40, 01.35 Т/с «Опера. Хроники убойного отдела» 16+
02.35 Х/ф «Эльдорадо. Храм Солнца» 16+
04.20 Х/ф «Эльдорадо. Город золота» 16+

06.00 Документальный фильм 16+
06.30, 12.30 «Воскресная школа» (авторская программа) 0+
07.00, 09.00, 13.00, 04.00, 05.00 «Новости» 16+
07.30 «Стол заказов на Русском» (авторская программа, повтор от 26.07.2014) 16+
08.25 «Культпросвет» 16+
08.45 «Удачное время» 0+
09.30 «Семейный очаг» 12+
09.45 «Золотое кольцо Вологодчины» (авторская программа) 12+
10.00 Х/ф «Закрытие сезона» (драма, СССР, 1974) 16+
11.35 «О братьях наших меньших» (документальный цикл) 12+
12.00 Документальный цикл «Деревня» фильм первый 16+
13.30 Х/ф «Старший сын» (драма, СССР, 1975) 16+
15.50 Х/ф «Анна» (мелодрама, Россия, 2005) 16+
17.40 Мультфильмы 12+
18.30 Х/ф «Все для вас» (комедия, СССР, 1964) 16+
20.00 Х/ф «Дежурный папа» (комедия, США, 2003) 16+
21.35 Х/ф «Девушка с характером» (комедия, СССР, 1939) 16+
23.10 Х/ф «Список контактов» (триллер, США, 2008) 16+
01.00 СМС-чат 18+
03.30 «Стол заказов на Русском» (повтор от 26.07.2014)
04.30 «Семейные рецепты» 0+
05.30 «Русский хит» 16+

ИЗВЕЩЕНИЕ О ПРОВЕДЕНИИ СОБРАНИЯ О СОГЛАСОВАНИИ МЕСТОПОЛОЖЕНИЯ ГРАНИЦЫ ЗЕМЕЛЬНОГО УЧАСТКА

Кадастровым инженером Вологодского филиала ФГУП «Ростехинвентаризация-Федеральное БТИ» ОГРН 1027739346502 Грошевой Татьяной Николаевной, г. Вологда, ул. Кирова, д. 29, bti35_zem@mail.ru, т. 72-10-02, квалификационный аттестат № 35-11-169 в отношении земельного участка с К№ 35:28:0402012:1, расположенного по адресу: Вологодская область, Грязовецкий район, г. Грязовец, ул. Гагарина, д. 40, выполняются кадастровые работы по уточнению местоположения границ земельного участка.

Заказчиком кадастровых работ является: Ярославцева Раиса Александровна 1/2 доли, Ярославцева Нина Александровна 1/4 доли, Ярославцев Александр Андреевич 1/4 доли, Вологодская область, Грязовецкий район, г. Грязовец, ул. Гагарина, д. 40.

Собрание заинтересованных лиц по поводу согласования местоположения границы состоится по адресу: Вологодская область, г. Грязовец, ул. Карла-Маркса, д. 60, 1 этаж (Вологодский филиал Вологодское отделение Доп. офис ФГУП «Ростехинвентаризация-Федеральное БТИ) 25 августа 2014 г. в 11 часов 00 минут.

С проектом межевого плана земельного участка можно ознакомиться по адресу: Вологодская область, г. Грязовец, ул. Карла-Маркса, д. 60, 1 этаж (Вологодский филиал Вологодское отделение Доп. офис ФГУП «Ростехинвентаризация-Федеральное БТИ)

Возражения по проекту межевого плана и требования о проведении согласования местоположения границ земельных участков на местности принимаются с 19 июля 2014 г. по 25 августа 2014 г. по адресу: Вологодская область, г. Грязовец, ул. Карла-Маркса, д. 60, 1 этаж (Вологодский филиал Вологодское отделение Доп.офис ФГУП «Ростехинвентаризация-Федеральное БТИ)

Смежные земельные участки, с правообладателями которых требуется согласовать местоположение границы: К№ 35:28:0402012:55, К№ 35:28:0402012:54 по адресу: Вологодская область, Грязовецкий район, г. Грязовец, ул. Гагарина, д. 46, д. 38.

При проведении согласования местоположения границ при себе необходимо иметь документ, удостоверяющий личность, а также документы о правах на земельный участок.

ИНФОРМИРУЕТ «ПЕНСИОННЫЙ НАВИГАТОР» СОРИЕНТИРУЕТ В ЗАКОНОДАТЕЛЬСТВЕ

Информационная брошюра «Пенсионный навигатор» для инвалидов по зрению презентована в Вологде. Это совместный проект Отделения ПФР по Вологодской области и региональной организации «Всероссийское общество слепых».

В брошюре собрана вся информация о пенсиях и льготах по линии Пенсионного фонда. Формат А5 делает ее удобной для пользования, а специальный крупный шрифт поможет прочитать информацию слабовидящим гражданам. Планируется, что брошюры будут распространены по всей территории Вологодской области.

Символично, что презентация и вручение «Навигатора» прошли в здании производственного объединения «Экран» - именно здесь и был отпечатан весь тираж брошюр. В торжественной обстановке их вручили председателю региональной организации «Всероссийское общество слепых» Эдуарду Фалину. После официальной части заместитель управляющего областным Отделением ПФР Ольга Вилькс ответила на вопросы работников предприятия - инвалидов по зрению. В списке интересующих тем - новый порядок расчета пенсий с 2015 года, перевод пенсии на банковскую карту и переход с пенсии по инвалидности на пенсию по старости.

Сегодня предприятие «Экран» изготавливает упаковки и тары из гофрированного картона, бумаги и хром-эрзаца, в том числе, упаковки для новогодних подарков, тортов и пиццы, пакеты, папки, многочисленную полиграфическую продукцию, а также оказывает типографские услуги. Всю эту работу делают слабовидящие люди всех групп инвалидности, а сам «Экран» в прошлом году отметил 80-летний юбилей. Экскурсия по производственным цехам показала, что работа на предприятии буквально кипит, а у мастеров, что называется, «золотые руки».

После презентации состоялся круглый стол, на котором представители Пенсионного фонда, Общества слепых, Центра занятости населения и ПО «Экран» обсудили проблему трудоустройства инвалидов по зрению.

Добавим, что «Пенсионный навигатор» будет периодически дополняться по мере обновления информации. В планах Отделения - создать аудио-вариант брошюры, чтобы слабовидящие люди смогли не только прочитать, но и услышать о полагающихся им пенсиях и льготах.

ВНИМАНИЕ! ОГРАНИЧЕНИЕ ПРИ ПРОСМОТРЕ ДЛЯ НЕСОВЕРШЕННОЛЕТНИХ

В связи с принятием Федерального Закона № 139-ФЗ от 28.07.2012 г. «О внесении изменений в Закон «О защите детей от информации, причиняющей вред их здоровью и развитию» и отдельные законодательные акты Российской Федерации» с 01 сентября 2012 года программы передач промаркированы специальными знаками пяти возрастных категорий зрителей:
0+ (от 0 до 6 лет); **6+** (от 6 до 12 лет); **12+** (от 12 до 16 лет); **16+** (от 16 до 18 лет); **18+** (старше 18 лет).
Знаком возрастного ограничения не отмечены телепередачи, транслируемые в эфире без предварительной записи, или являющиеся информационной продукцией, имеющей значительную историческую, художественную или иную культурную ценность для общества, или предназначенные для детей, не достигших возраста 6 лет.