СЕГОДНЯ В НОМЕРЕ:

стр. 2

стр. 7

ВНИМАНИЕ!
15 ИЮНЯ 2011 года с 11 часов
в здании ОПС г. Грязовца будет проходить
ДЕНЬ ПОДПИСЧИКА
на "Районную газету Сельская правда".
Подписка в этот день будет оформляться с вручением призов и подарков.
ПРИГЛАШАЕМ ВСЕХ НА ПОЧТУ!

Районная газета

№ 43 (143)

Газета Грязовецкого муниципального района Вологодской области

Сельская ПРАВДА

Выходит с 1 марта 1919 года

Суббота, 11 июня 2011 года

Рекомендуемая цена газеты в розницу - 7 рублей

В ЗАКОНОДАТЕЛЬНОМ СОБРАНИИ ОБЛАСТИ

АКЦЕНТЫ СЕССИИ

31 мая 2011 года состоялась 215 сессия Законодательного Собрания области.

Центральным вопросом сессии стал отчет Правительства области о результатах деятельности в 2010 году, с которым выступил Губернатор области Вячеслав Позгалёв. Глава региона поблагодарил депутатов и в их лице всех вологжан за конструктивную и созидательную работу в минувшем году.

Губернатор ещё раз подтвердил, что в процессе исполнения областного бюджета была сохранена социальная направленность расходования средств. Ведь «главная цель нашей с вами работы – это повышение качества жизни вологжан». Это емкое понятие включает в себя целый набор компонентов – уровень здоровья, продолжительность жизни, уровень доходов и благосостояния, социальные лифты и возможности к самореализации, уровень социального самочувствия.

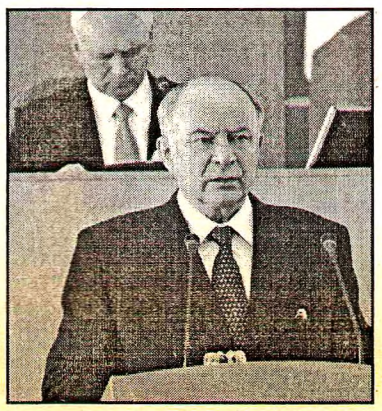

Комментируя выступление главы региона спикер областного парламента Николай Тихомиров отметил, что Губернатор не только отчитался за работу Правительства, но и поставил задачи на будущее: «Вячеслав Евгеньевич назвал основные проблемы, с которыми сталкиваются граждане, и для решения которых должны объединить усилия власть и общество. Это рост тарифов на услуги ЖКХ, низкий уровень заработной платы и пенсии, рост цен на товары народного потребления, безработица, качество медицинского обслуживания, пьянство, состояние дорог, жилищные проблемы. Их системное решение Вячеслав Позгалёв предложил считать приоритетным в деятельности органов исполнительной и представительной власти всех уровней в 2011 году».

В ходе 215 сессии депутаты рассмотрели 71 вопрос.

РАЗМЕР ЕДВ УВЕЛИЧИЛСЯ НА 100 РУБЛЕЙ

На состоявшейся сессии депутаты поддержали законодательную инициативу Губернатора области об индексации ежемесячной денежной выплаты (ЕДВ) и доплаты к пенсии вытегорским минерам. Напомним, что действующие размеры ЕДВ (650 рублей для таких категорий граждан, как ветераны труда, труженики тыла, дети войны и других и 1910 рублей для вытегорских минеров) не индексировались с 1 января 2008 года, а размер доплаты к пенсии вытегорским минерам, которая составляет 1500 рублей, не изменялся с мая 2004 года.

Учитывая рост цен на товары и услуги, размеры ЕДВ увеличены на 100 рублей - с 650 до 750 рублей. Вытегорским минерам ЕДВ планируется увеличить с 1910 до 2200 рублей, а сумму доплаты к пенсии – с 1500 до 2500 рублей. Закон вступает в силу с 1 июля 2011 г.

БЮДЖЕТНИКОВ ПРОСТИМУЛИРОВАЛИ НА 15 ПРОЦЕНТОВ

В ходе 215 сессии депутаты внесли изменения в закон области "Об областном бюджете на 2011 год и плановый период 2012 и 2013 годов". Тем самым фонд оплаты труда работников государственных учреждений области с 1 июня 2011 года увеличивается на 15 процентов в части выплат стимулирующего характера. Как неоднократно указывали представители Правительства области, цель этой индексации - поощрение за качественный труд именно рядовых работников бюджетной сферы. В связи с этим, на сессии парламентарии рекомендовали Правительству рассмотреть структуру стимулирующих выплат в части соблюдения разумных пропорций между руководящим звеном и рядовыми сотрудниками.

15 БЕСПЛАТНЫХ СОТОК ЗЕМЛИ ВСЕМ МНОГОДЕТНЫМ СЕМЬЯМ

Депутаты поддержали законодательную инициативу Губернатора «Об установлении максимальных размеров земельных участков, предоставляемых гражданам в собственность из земель, находящихся в собственности Вологодской области, для индивидуального жилищного строительства». Максимальный размер участка определен в 15 соток. По мнению разработчиков закона, этого достаточно, чтобы построить дом и вести приусадебное хозяйство.

Эта норма станет хорошей поддержкой многодетных семей, как и их право на получение земли в собственность за счет государства. Для этого депутаты внесли изменения в еще один закон "О бесплатном предоставлении в собственность земельных участков на территории Вологодской области". Согласно принятым поправкам с 1 января 2012 года право на бесплатное предоставление земли для строительства дома будут иметь все многодетные семьи вне зависимости от даты рождения детей. Более 2,5 тыс. многодетных вологодских семей смогут воспользоваться этим правом.

В ПОДДЕРЖКУ ОПЕКУНСТВА

На состоявшейся сессии депутаты приняли закон области «О выплате вознаграждения опекунам совершеннолетних недееспособных граждан». Согласно принятому закону орган опеки и попечительства, исходя из интересов подопечного, вправе заключить с опекуном договор об осуществлении опеки и попечительства на возмездных условиях.

Принятым законом области опекунам совершеннолетних недееспособных граждан в случаях, если они не являются лицами, обязанными по закону содержать своих подопечных, предлагается выплачивать вознаграждение за исполнение ими своих обязанностей за счет средств областного бюджета в размере установленного федеральным законом минимального размера оплаты труда.

ЛЬГОТЫ ПО НАЛОГУ НА ИМУЩЕСТВО ОТМЕНЯЮТСЯ

На состоявшейся сессии депутаты поддержали законодательную инициативу Губернатора области, согласно которой отменяются льготы по налогу на имущество организаций, за исключением льгот для организаций – участников областной инвестиционной программы и за исключением организаций, производящих сельскохозяйственную продукцию.

Депутатов убедили прозвучавшие аргументы - в 2010 году из-за льгот по налогу на имущество организаций областной бюджет не досчитался почти 2,0 млрд. рублей. Объем льгот фактически сравнялся с налоговыми поступлениями, тогда как в большинстве российских регионов налоговые доходы в разы превышают суммы льгот. В условиях медленных темпов восстановления доходной базы областного бюджета такое льготирование слишком обременительно для области.

Предполагается, что в дальнейшем налоговые преференции будут предоставляться на временной основе, включая инвестиционный налоговый кредит, и направляться на повышение эффективности развития отдельных секторов экономики.

ДОЛГОВАЯ НАГРУЗКА БУДЕТ СНИЖЕНА

Поправкой в закон области "Об областном бюджете на 2011 год и плановый период 2012 и 2013 годов" депутаты утвердили инициативу Правительства области о выпуске государственного облигационного займа области на сумму 2 миллиарда 510 миллионов руб. Областные парламентарии согласились с аргументами Правительства области о том, что выпуск облигаций позволит осуществить план мероприятий по снижению объема государственного долга области и снизить расходы казны по обслуживанию долговых обязательств.

Пресс-служба Законодательного Собрания области.

УВАЖАЕМЫЕ ГРЯЗОВЧАНЕ!
Поздравляем вас с государственным праздником - Днем России!

Это праздник любви и уважения к своей Родине, праздник тех, кто ощущает свою причастность к прошлому, настоящему и будущему нашей страны. За последние годы сделано немало для укрепления российской государственности. Авторитет России в глазах мирового сообщества с каждым годом становится весомее. Мы обязаны сохранить стабильное развитие государства!

Убеждены, что плодотворный труд грязовчан и динамичное развитие района станут важной частью нашей общей работы во имя процветания России.

От всей души желаем вам и вашим близким крепкого здоровья, счастья, благополучия, хорошего настроения, успехов в трудах и начинаниях!

Глава Грязовецкого муниципального района - председатель Земского Собрания
М. А. ЛУПАНДИН.
Глава администрации Грязовецкого муниципального района
А. В. КАЗУНИН.

Следующий номер газеты выйдет 15 июня, в среду.

ЧЕЛОВЕК, ОБЩЕСТВО, ЗАКОН

“Мы маленькие дети! Нам хочется гулять!”

Согласитесь, на первый взгляд, самая беззаботная пора нашей жизни - детство - на деле оказывается самым ответственным периодом. Именно в это время мы получаем большую часть навыков, которые используем во взрослой жизни. В детстве формируется наше сознание, восприятие мира. Ох, как тяжело маленькому человечку осваиваться в полной жестоких реалий жизни! А уж не становиться похожим на некоторых взрослых и идти по жизни своей дорогой тем более. Задача нас, взрослых, – чаще вспоминать своё детство и стремиться всеми силами сделать этот период жизни своих детей радостным и безопасным. Почему безопасным? Ведь в защите нуждаются те, кому угрожает опасность? Откуда может исходить опасность по отношению к нашим детям? Последний вопрос я, прежде всего, адресовала самим детям и уже потом взрослым. Ответы получились самые разные, порой неожиданные: «От наркотиков и алкоголя. И скорее не защищать, а спасать! От безделья. От безразличия родителей. От жестокости взрослых. От самих себя. От зла и беспощадности этого мира, от раннего взросления, пусть у детей будет счастливое детство. От социальных сетей и Интернета в раннем возрасте». Есть над чем нам, взрослым, задуматься.

ОСОБОЕ ВНИМАНИЕ ОБЩЕСТВА

Тема нашей встречи сегодня на виду и на слуху у каждого из нас, даже в нашем маленьком городке, – безнадзорные дети и маленькие правонарушители. В нашем обществе функционирует целая система, органы и учреждения которой вплотную работают с детьми, нуждающимися в особом внимании общества. Они осуществляют профилактику безнадзорности и правонарушений несовершеннолетних: это комиссии по делам несовершеннолетних и защите их прав, органы управления социальной защитой населения, органы управления образованием, органы опеки и попечительства, органы по делам молодежи, органы управления здравоохранением, органы службы занятости, органы внутренних дел.

ОДН – ЧТО ЭТО ТАКОЕ

Майор милиции Елена Алексеевна Фролова уже 10 лет служит в МОВД «Грязовецкий». Елена Алексеевна – опытный сотрудник отделения по делам несовершеннолетних (ОДН), с 2008 года она возглавляет этот отдел. В настоящее время в составе ОДН, помимо Елены Алексеевны, работают 4 сотрудника: школьный инспектор Виталий Анатольевич Казаков, старший инспектор Жанна Николаевна Державина, инспектор Игорь Дмитриевич Чистиков. В Вохтоге с подростками работает инспектор Анна Владимировна Трепагина, её помощник - Ольга Александровна Соколова. Штат сотрудников невелик, нагрузка на каждого возрастает в связи с реорганизацией органов внутренних дел. К тому же, каждый день один из инспекторов работает в вечернее время до 23 часов, порой и дольше, если совершено преступление или выявлено правонарушение.

На территории нашего региона вступил в силу закон Вологодской области о комендантском часе, чему сотрудники ОДН уделяют большое внимание. Среди основных направлений работы, нацеленных на исполнение этого закона, - профилактика и предупреждения преступлений. Регулярно проходят рейды ОДН совместно с ППС, вневедомственной охраной, ГИБДД по местам массового отдыха подростков. Наступило лето, и эта работа будет проводиться особенно активно. Организовано дежурство и в детском доме, куда сотрудники ОДН выходят и проверяют после 22 часов наличие всех ребят, ищут запоздавших. Под особым контролем находится группа подростков, с которыми регулярно работают сотрудники МОВД в связи с употреблением этими детьми токсических веществ. Администрация детдома сотрудничает с учреждениями здравоохранения, направляя таких детей на лечение.

ИНДИВИДУАЛЬНЫЙ ПОДХОД К КАЖДОМУ

Е. А. Фролова

Сотрудники ОДН работают с подростками 12-17 лет. «Детей младшего возраста мы на учёт стараемся не ставить: ситуации, в которые они попадают, чаще оказываются случайными фактами, - рассказывает Елена Алексеевна. - Мы рассматриваем индивидуально каждый случай правонарушения ребёнка, работаем со школой, изучаем характеристики. Основная категория состоящих на учёте - подростки 13-16 лет. В отношении их мы проводим индивидуальную профилактическую работу: это проверки по месту жительства, работа с родителями, с самими подростками, определение на учёбу и работу (здесь подключаются Центр занятости и комиссия по делам несовершеннолетних).

- В каком случае ребёнок ставится в ОДН на учёт?

- Мы осуществляем постановку на учёт за свершение правонарушения, общественно опасного деяния или преступления. Статистика 2011 года такова: по данным на 1 мая на учёте состоит 192 подростка, в прошлом году эта цифра составила 197. Но сотрудников в прошлом году было в 2 раза больше. Нагрузка по состоящим на учёте увеличилась значительно. Поставлен за указанный период на учёт 41 подросток, в прошлом году 51. Из 192 состоящих на учёте десять человек условно осужденные - без изоляции от общества. За аналогичный период прошлого года 6 по району. Уголовная ответственность наступает в зависимости от состава преступления с 14 лет, в некоторых случаях с 16 лет. Административная ответственность наступает с 16 лет».

ВНЕ ДОМА, ВНЕ СЕМЬИ

На территории нашего района и области функционируют учреждения системы профилактики безнадзорности – это социальный приют в деревне Ростилово, социально-реабилитационный центр «Феникс» и центр временного содержания несовершеннолетних правонарушителей, находящиеся в Вологде. «Мы выявляем семьи, относящиеся к группе социального риска: родители злоупотребляют спиртными напитками, не занимаются воспитанием детей. Если видим, что детям опасно находиться в таких семьях, тогда вместе с органами опеки, управления образования и учреждениями соцзащиты проводим мероприятия с семьёй. Не улучшается ситуация – вместе решаем вопрос о помещении ребёнка в приют. В основном, это дети в возрасте с 5 до 10 лет. Если мама одна воспитывает ребёнка, её положили в больницу на операцию и ребёнок остаётся один, а в нашем приюте нет мест, мы работаем в этом случае с центром «Феникс» с целью помещения несовершеннолетнего в это учреждение.

В центр временного содержания несовершеннолетних правонарушителей помещаются дети, совершившие общественно опасные деяния до достижения возраста привлечения к уголовной ответственности. Совершил кражу, причинил побои - мы проводим проверку по данному факту, выносим постановление об отказе о возбуждении уголовного дела, так как ребёнок не достиг положенного возраста, и если есть основания: не первый раз попадает в поле нашего зрения, характеризуется отрицательно в школе, по месту жительства - мы собираем материалы, выходим в суд, он принимает решение о временном содержании ребёнка в центре на срок до 30 суток, чтобы предупредить совершение дальнейших правонарушений и преступлений, изучить причины и условия, способствовавшие совершению противоправных действий. Потом подросток возвращается по месту жительства. Есть дети, на которых пребывание в Центре сказывается положительно. Но основная категория - заядлые нарушители. И, соответственно, есть подростки, которые туда помещаются неоднократно: 2-3 раза в течение года. Если же 2-3 раза там побывал и изменений к лучшему не произошло, не исправился подросток и родители не могут на положительную дорогу вывести, то мы принимаем решение и собираем материалы для направления в специальное учебно-воспитательное учреждение закрытого типа - в спецшколу Шексны. Если подросток вырос, а срок пребывания в спецшколе не закончился (максимальный 3 года), тогда решается вопрос о направлении в спецучилища. Они находятся за пределами области. Сейчас таких ребят нет у нас».

ДАЙТЕ МНЕ СВОБОДУ!

«В центре временного содержания созданы все условия для учёбы и дополнительных занятий, работают с ними воспитатели и психологи. Единственное, чего лишаются подростки - вожделенной свободы. Чаще там оказываются те, кому не уделяют должного внимания родители. Проблема идёт из семьи.

- Как часто наши дети попадают в эти учреждения?

- В закрытое учебное учреждение в прошлом и этом году мы никого не направили, потому что не проходят подростки по состоянию здоровья. Перед тем, как собирать материалы для суда, мы должны с ребёнком съездить к психиатру в Вологду и пройти обследование. Чаще всего эти дети с отклонениями в психическом развитии. Количество таких детей год от года растёт. Более половины детей, совершивших преступления в 2010 году, имеют отклонения в психике. Среди них и домашние дети, и те, кто остался без попечения родителей. Есть определённый перечень заболеваний, при наличии которых не разрешается помещение детей в спецучреждения. И остаётся ребёнок в привычных условиях вплоть до наступления уголовной ответственности, продолжая совершать преступления».

СВОБОДА РЕБЁНКА ПОД КОНТРОЛЕМ ВЗРОСЛЫХ

Все органы и учреждения системы профилактики безнадзорности и правонарушений несовершеннолетних должны работать при условии чёткого взаимодействия: вместе искать и устранять причины противозаконных действий по сути ещё детей, а самое главное – создавать условия для несовершения таковых. Наступило долгожданное, особенно для наших детей, лето. А вместе с ним у нас, взрослых, горячая пора. В середине мая состоялось заседание межведомственной комиссии по организации отдыха, оздоровления и занятости детей и подростков нашего района. Согласитесь, тема очень важная: что могут натворить дети, предоставленные сами себе, порой трудно представить. Поэтому одно из направлений работы комиссии – организация занятости детей «группы риска».

О. ВЕСЕЛОВСКАЯ.

В. А. Казаков с участниками акции “Лето без проказ”

АКТУАЛЬНО

Николай ТИХОМИРОВ: “Отсрочка от призыва выпускникам школ должна быть предоставлена”

На встрече старшеклассников школы № 10 г. Череповца со спикером областного парламента Николаем Тихомировым, которая состоялась в областном парламенте в середине мая, один из юношей, намеревающийся стать врачом, задал вопрос, который волнует не только его, но и многих учащихся выпускных классов и их родителей. Молодой человек посетовал, что военкоматы буквально «пасут» выпускников, чтобы призвать их в армию уже этой весной. Велика вероятность, что многие, кому на момент сдачи выпускных экзаменов исполнится 18 лет, лишатся даже единственной попытки поступить в вуз.

Как оказалось, проблема возникла в связи с увеличением длительности учебного процесса, а потому нередко 18-летним выпускникам повестки в армию вручают прямо во время экзаменов. Это неприятно еще и потому, что ребятам иногда за уведомление приходится расписываться в присутствии работников милиции.

Реакция Николая Тихомирова на вопрос череповецкого паренька была жесткой: «У гражданина есть обязанность служить в Вооруженных Силах, но у него есть и конституционное право на получение образования. Было бы неправильным, чтобы выпускник школы терял шанс на дальнейшее обучение. Не давая возможности ребятам поступить в вуз сразу после школы, когда юноши полны сил, устремлений, мы приобретаем солдат, но теряем на много большее - крадем будущее и у этих парней, и у себя, и у своей страны. Подсчитать урон от несостоявшихся ученых, врачей, инженеров, конечно же, невозможно, но он будет... Здесь явно ведомственный подход, а должен быть государственный».

Николай Тихомиров пообещал ребятам взять эту проблему под свой контроль и сдержал обещание.

На 215 сессии Законодательного Собрания области депутаты заслушали исполняющего обязанности военного комиссара Вологодской области Алексея Зотова, который обстоятельно рассказал о проблемах призывной кампании и уклонистах, о том, что обязан соблюдать федеральное законодательство. В ответ парламентарии засыпали «рекрутчика» острыми вопросами.

После бурного обсуждения проблемы парламентарии приняли Обращение к Президенту РФ и депутатам Государственной Думы,

в котором говорится о необходимости внесения изменений в действующее законодательство в части изменения сроков предоставления отсрочки от призыва для обучающихся по очной форме обучения.

Комментируя данное решение сессии, Николай Тихомиров подчеркнул:

«Вологодские депутаты высказали обеспокоенность создавшимся неравенством в возможностях реализации права на образование граждан Российской Федерации. Уверен, что правовая коллизия может быть разрешена. Для этого нужна лишь политическая воля. Думаю, что депутаты в других регионах поддержат наше Обращение».

P. S. Как стало известно, Президент РФ Дмитрий Медведев уже дал поручение федеральным ведомствам по образованию и обороне разобраться с возникшей проблемой.

Пресс-служба Законодательного Собрания области.

ДОКУМЕНТ

Вся власть СОВЕТАМ

Многочисленным злоупотреблениям, а порой и криминалу при организации товариществ собственников жилья (ТСЖ) пришел конец. Если товарищество не создано, то реальная власть в управлении многоквартирным домом переходит совету дома. Все это закреплено в новых принципиальных поправках в Жилищный кодекс.

Одна из главных целей закона - обеспечить правовую защищенность собственников в многоквартирном доме при выборе любого из трех способов управления домом (напомним, это непосредственное управление собственниками, ТСЖ и управляющая компания).

Проанализировав негативную практику, законодатели, в частности, пришли к убеждению, что нужно запретить создание ТСЖ на стадии строительства дома. Это позволит исключить злоупотребления со стороны застройщиков, когда они создают фальшивые ТСЖ без участия будущих собственников. Такие “товарищества” абсолютно не отражают интересы будущих собственников. Более того, застройщикам вообще запрещено как бы то ни было участвовать в создании ТСЖ. До момента, когда собственники помещений в новых домах смогут выбрать способ управления домом сами, за домом будет следить УК, выигравшая открытый муниципальный конкурс.

“Когда решается вопрос о создании, реорганизации и ликвидации ТСЖ, новый закон требует, чтобы протокол с решением, который направляется на госрегистрацию, подписывали все собственники собственноручно, - объяснил председатель профильного комитета Госдумы Павел Крашенинников. - Таким образом мы снижаем риск создания фальшивых ТСЖ”.

Один из ключевых моментов закона - контроль за структурами, которые управляют многоквартирными домами, то есть ТСЖ и УК. Причем, речь идет о контроле как со стороны органов государственной власти, так и собственников квартир.

Существуют специальные госструктуры, которые следят за использованием и сохранностью жилищного фонда (жилинспекции или жилкомиссии при администрациях). Теперь они вправе проверять обоснованность создания ТСЖ, законность их уставов, избрания их руководителей. “Так что теперь у собственников помещений отпадает необходимость по поводу любого спора запускать продолжительную и недешевую судебную процедуру”, - отметил Павел Крашенинников.

Более того, до 1 марта 2013 года жилинспекции должны проверить законность создания всех уже существующих ТСЖ и избрания управляющих компаний. “Это плановый процесс, - отметил депутат. - Но если в инспекцию поступит жалоба от жителей конкретного дома, такое ТСЖ или УК проверят в первую очередь”.

Еще один положительный момент - упрощается выход из многодомного ТСЖ-монстра (такие часто “организовывал” застройщик целого микрорайона). Если один или несколько домов захотят управлять своим домом (домами) самостоятельно, теперь будет достаточно решения собственников жилья в этом доме (домах), а не всего многодомного ТСЖ.

Благодаря новому закону жителям станет легче контролировать своих управдомов, будь то ТСЖ или УК.

Что касается создания саморегулируемых организаций управляющих компаний, то этот вопрос вынесен из Жилищного кодекса и будет рассмотрен отдельно, сообщил Павел Крашенинников, пояснив, что пока институт управления домами еще формируется, слишком на этом поле неспокойно, много злоупотреблений. А потому отдавать весь контроль в собственные руки бизнеса пока рано.

Если же в каком-то доме большинство собственников квартир до создания товарищества не дозрело, но есть активисты, которые хотели бы контролировать своих управленцев, то теперь такая возможность законодательно закреплена. “Для многоквартирных домов, где ТСЖ не созданы, устанавливается возможность создания совета дома (“домовых комитетов”), - пояснил Павел Крашенинников. - Такой подход, не уменьшая компетенции общего собрания собственников, упрощает на практике решение текущих вопросов, например, оформление актов выполненных работ, требование снизить оплату за коммуналку при нарушении качества услуг. Смогут советы также представлять в суде интересы собственников помещений”.

Кроме того, закон теперь допускает возможность внесения прямых платежей за предоставленные услуги, минуя управляющую компанию, обратил внимание депутат.

Сегодняшний закон, конечно, не решает всех проблем, которые выявились в результате применения Жилищного кодекса. В частности, он не отвечает на вопросы о порядке аккумулирования средств на проведение капитальных ремонтов в многоквартирных домах и многие другие.

Замминистра регионального развития Анатолий Попов, отвечая на претензии сенаторов, сообщил, что цель данного документа - прежде всего навести порядок в управлении жилищным фондом. Другие проблемы будут решаться с помощью новых поправок в Кодекс. Например, что касается накопления и расходования средств на капитальный ремонт, в настоящее время по поручению президента РФ готовится отдельный законопроект, который в ближайшее время будет внесен в Госдуму, сообщил Попов.

“РГ”.

НА ТЕМЫ ДНЯ

Объединение усилий для предотвращения пожаров

В МОВД «Грязовецкий» в соответствии с Федеральным законом «О пожарной безопасности», распоряжениями МВД России и указаниями УВД области с апреля 2011 года осуществляются мероприятия, направленные на предупреждение лесных пожаров и палов сухой травы, организуется работа по предупреждению пожаров в лесах и торфоместорождениях Грязовецкого и Междуреченского районов. Согласно постановлению администрации Грязовецкого муниципального района «О мерах по усилению противопожарной охраны лесов и торфяных месторождений в 2011 году» для оперативного руководства работой по борьбе с лесными пожарами и координации взаимодействия наземных, авиационных сил и средств пожаротушения с подразделениями МЧС и МВД была создана районная комиссия. В данную комиссию вошли представители МОВД, пожарной части, управления безопасности ГО и ЧС, отдела государственного лесничества и лесхозов.

Сегодня о работе комиссии рассказывает исполняющий обязанности начальника ОУУМ МОВД «Грязовецкий» майор милиции Михаил Олегович Третьяков: «В ходе работы проведены встречи с главами МО, с представителями ОНД МЧС, с работниками отдела государственного лесничества по вопросам взаимодействия в случае возникновения лесных пожаров. МОВД «Грязовецкий» заключил соглашение о сотрудничестве с Грязовецким районным отделом государственного лесничества о вопросах сбора и обмена информацией в области защиты населения и территорий от чрезвычайных ситуаций, обусловленных лесными пожарами. Участковыми уполномоченными милиции в процессе повседневной деятельности, подворного (поквартирного) обхода населения на административных участках проводится разъяснительная работа – инструктаж домовладельцев и квартиросъемщиков по профилактике пожаров в жилом секторе и лесном массиве, в том числе связанных с палом сухой травы. Всего сотрудниками МОВД «Грязовецкий» проведено 1572 профилактические беседы, в ходе которых выдано 1164 памятки по профилактике пожаров.

- Какова цель проведения рейдов и профилактических мероприятий?

- Силами МОВД проведено 15 рейдов, из которых 6 рейдов совместно с сотрудниками ОНД и 3 - с работниками государственного лесничества. Основной целью профилактических мероприятий является проверка неблагополучных семей, проверка лиц, состоящих на профилактическом учете, и профилактика пожарной безопасности среди населения. В ходе рейдов проведено 440 проверок населённых пунктов, 48 - садоводческих и дачных кооперативов. Сотрудниками МОВД совместно с сотрудниками ОНД осуществлялись выходы в учебные заведения района, в ходе которых проведено 27 бесед с учащимися по соблюдению правил пожарной безопасности, недопустимости сжигания травы, в том числе в лесном массиве и жилой зоне. За отчётный период времени в ходе проведения профилактических мероприятий, направленных на предупреждение лесных пожаров и палов сухой травы, ежедневно задействовано 20-25 сотрудников МОВД. В ходе проводимых мероприятий не допущено пожаров, связанных с поджогом палой травы, а также очагов возгорания в лесных массивах.

- Что необходимо делать жителям населённых пунктов района, чтобы обезопасить своё жилище?

- Во избежание пожара соблюдайте правила пожарной безопасности: своевременно очищайте территорию от хлама и мусора; сжигайте отходы и мусор только в специально отведенных для этого местах под наблюдением на расстоянии в 50 метрах от зданий; не устраивайте на территориях населенных пунктов и организаций свалки горючих отходов; освободите противопожарные разрывы между зданиями и сооружениями для беспрепятственного проезда пожарных машин к жилым домам и пожарным водоемам.

Рекомендуется иметь у каждого жилого строения емкость (бочку) с водой или огнетушитель, на каждом доме молниеотвод».

О. АЛЕКСЕЕВА.

ПРОИСШЕСТВИЯ

На пожаре в Грязовецком районе погиб мужчина

В деревне Спасское 6 июня сгорел 1-этажный 2-квартирный щитовой дом.

На месте обнаружен погибший мужчина 1981 года рождения. Пожар обнаружил сосед погибшего, проснувшийся от запаха дыма и треска горевшего дерева. Схватив документы и какие-то вещи, выскочил на улицу. Вторая половина дома уже была охвачена огнем.

К моменту приезда пожарной охраны огонь распространился по всему строению. Рассматриваются две версии: неосторожное обращение с огнем в нетрезвом виде со стороны погибшего - накануне его видели в нетрезвом виде с бутылкой спиртного, и короткое замыкание - при осмотре места пожара в электросчетчике обнаружены «жучки», чтобы не выбивались пробки, сообщает пресс-служба ГУ МЧС по Вологодской области.

ИА «Новости Вологодской области».

ПЯТНИЦА, 17 ИЮНЯ

05.00, 09.00, 12.00, 15.00 Новости. 05.05 Телеканал "Доброе утро!" 09.20 "Контрольная закупка". 09.50 "Жить здорово!" 11.00 "ЖКХ". 12.20 "Модный приговор". 13.20 "Детективы". 14.00 Другие новости. 14.20 "Понять. Простить". 15.20, 05.10 "Хочу знать". 15.50 "Обручальное кольцо" Т/с. 16.50 "Жди меня". 18.00 Вечерние новости. 18.20 "Поле чудес". 19.10 "Давай поженимся!" 20.00 "Пусть говорят". 21.00 "Время". 21.30 Х/ф "Подсадной". 23.20 Х/ф "Девушка, которая взрывала воздушные замки". 02.10 Х/ф "Пьяный мастер". 04.20 Т/с "Спасите Грейс".

05.00 "Утро России". 09.05 "Мусульмане". 09.15 "С новым домом!". Ток-шоу. 10.10 "О самом главном". Ток-шоу. 11.00, 14.00, 16.00, 20.00 Вести. 11.30, 14.30, 16.30 Местное время. Вести-Москва. 11.50 "Мой серебряный шар. Александр Домогаров". 12.50 "Кулагин и партнеры". 14.50 Вести. Дежурная часть. 15.05 "Ефросинья. Продолжение". Т/с. 16.50 "Все к лучшему". Т/с. 17.55 "Институт благородных девиц". Т/с. 18.55 "Прямой эфир". 20.30 Местное время. Вести. 20.50 "Спокойной ночи, малыши!". 21.00 "Юрмала". 22.55 Х/ф "Осенние заботы". 00.40 Х/ф "Смерть в три дня-2". 03.00 Х/ф "Дом черных теней".

04.55 "НТВ утром". 08.30 "История всероссийского обмана. Выход есть!" 09.30, 15.30, 18.30 Обзор. Чрезвычайное происшествие. 10.00, 13.00, 16.00, 19.00 Сегодня. 10.20 Спасатели. 10.55 "До суда". 12.00 Суд присяжных. 13.30 "Суд присяжных: главное дело". 16.30 Т/с "Возвращение Мухтара". 19.30 Т/с "Литейный". 21.30 Т/с "Ярость". 23.20 "Песня для вашего столика". 00,40 Х/ф "Под вишневой луной". 02.35 Х/ф "Истории юга".

05.00 "Неизвестная планета": "Масоны Израиля" 05.30 "Громкое дело": "Денежный поезд" 06.00 "Неизвестная планета": "Возвращение пророка" 06.30, 13.00 "Званый ужин" 07.30 "Солдаты-7" Т/с 08.30 "Дальнобойщики-2" Т/с 09.30, 12.30, 16.30, 19.30 "Новости 24" 10.00 "Не ври мне!" 11.00 "Час суда" 12.00, 19.00 "Экстренный вызов" 15.00, 16.45 "Братья Детективы" Т/с 20.00, 23.30 "Сармат" Т/с 23.00 "Что происходит?" 00.10 "В час пик": "Секс-туризм" 01.10 Х/ф "Секс в прямом эфире" 02.40 "Покер после полуночи" 04.00 "Студенты-2" Т/с

06.00 "Настроение". 08.20 "Грибок-теремок". М/ф. 08.30 "Стёжки-дорожки". Комедия. 09.50 "Кольцо из Амстердама". Х/ф. 11.30, 14.30, 17.30, 19.50, 20.30 События. 11.45 "Майор Ветров". Х/ф. 13.40 "Pro жизнь". Ток-шоу. 14.45 "Деловая Москва". 15.10, 17.50 "Петровка, 38". 15.30 "Клеопатра. Портрет убийцы". Д/ф. 16.30 "Врачи". Ток-шоу. 18.15 "Сказка о попе и о работнике его Балде". М/ф. 18.40 "Конец света". Т/с. 19.55 "Прогнозы". 21.00 "Ванька Грозный". Комедия. 22.50 "Народ хочет знать". Ток-шоу. 23.55 События. 25-й час. 00.30 "Новый Одеон". Комедия. 01.55 "Сердца трех" - 2. Х/ф. 04.35 "Засекреченная любовь". Д/ф.

06.30 "Евроньюс" на русском языке 10.00, 15.30, 19.30, 23.30 Новости культуры 10.15 Главная роль. 10.30, 02.50 Программа передач 10.40 "Поворот винта". Х/ф. 12.15 Письма из провинции. Брянск. 12.45 "Животные-гладиаторы". Д/ф ч. 2. 13.30 "П. М. Третьяков. История великой коллекции". Д/с 13.55 "Белые ночи". Х/ф 15.40 "Последняя невеста Змея Горыныча". "Гуси-лебеди". М/ф. 16.15 "Девочка из океана". Т/с 16.40 "Дикая планета". Д/с. "Бурый медведь: лесной царь". 17.05 "Царская ложа". Галерея музыки. 17.45 Русский стиль. "Чиновники". 18.15 "XIV Международный конкурс им. П. И. Чайковского". Спецвыпуск. 18.35, 01.55 "Вавилонская башня. Сокровище Меконга". Д/ф 19.45 "Вся жизнь в окопах". Д/ф 20.40 "Солдаты". Х/ф 22.20 Линия жизни 23.10 "Люксембург. Европейская крепость". Д/ф 23.50 "Шагреневая кожа". Х/ф 01.30 Заметки натуралиста с Александром Хабургаевым.

Организация ПРОИЗВОДИТ и ПРОДАЕТ
ЖЕЛЕЗОБЕТОННЫЕ
КОЛЬЦА для КОЛОДЦЕВ
диаметр: 1 м и 1,5 м высота: от 30 см до 90 см
бетонные и железобетонные изделия для строительства:
фундаментные блоки, подушки, перемычки и пр.
реклама
Все изделия соответствуют ГОСТам
ООО "Стройпластик"
г. Вологда, ул. Козленская, 10
т. (8172) 59-11-33, 72-82-61, 59-11-07

СУББОТА, 18 ИЮНЯ

05.40, 06.10 Х/ф "Мерседес" уходит от погони". 06.00, 10.00, 12.00 Новости. 07.20 "Играй, гармонь любимая!" 08.10 Дисней-клуб: "Новая школа императора". "Утиные истории". 09.00 "Умницы и умники". 09.40 "Слово пастыря". 10.15 "Смак". 10.55 "Михаил Державин. Тот еще "моторчик". 12.15 Среда обитания. "Что на палочке?" 13.15 Т/с "Химик". 17.10 "Кто хочет стать миллионером?" 18.10 Х/ф "Таинственный остров". 20.00, 21.15 "Минута славы". 21.00 "Время". 23.00 "Что? Где? Когда?" 00.10 Андрей Макаревич и "Оркестр креольского танго". 01.40 Х/ф "Багерия". 04.30 Т/с "Спасите Грейс". 05.23 "Детективы".

05.00 Х/ф "Тревожное воскресенье". 06.45 "Вся Россия". 06.55 "Сельское утро". 07.25 "Диалоги о животных". 08.00, 11.00, 14.00 Вести. 08.10, 11.10, 14.20 Местное время. Вести-Москва. 08.20 "Военная программа". 08.50 "Субботник". 09.30 "Городок". Дайджест. 10.05 "Национальный интерес". 11.20 Вести. Дежурная часть. 11.50 "Честный детектив". 12.20, 14.30 Т/с "Единственный мужчина". 16.00 "Субботний вечер". 17.55 Шоу "Десять миллионов". 19.00, 20.40 Х/ф "Лекарство для бабушки". 20.00 Вести в субботу. 23.25 "Девчата". 00.05 Х/ф "Прячься!". 01.50 Х/ф "Каникулы в Вегасе". 03.50 Х/ф "Санитары-хулиганы".

05.25 Х/ф "Сердца трех". 07.25 Смотр. 08.00, 10.00, 13.00, 16.00, 19.00 Сегодня. 08.20 Лотерея "Золотой ключ". 08.45 "Медицинские тайны". 09.20 "Внимание: розыск!". 10.20 Главная дорога. 10.55 Кулинарный поединок. 12.00 Квартирный вопрос. 13.20 Т/с "Знаки судьбы". 15.05 Своя игра. 16.20 "Развод по-русски". 17.20 Очная ставка. 18.20 Обзор. Чрезвычайное происшествие. 19.25 Профессия - репортер. 19.55 "Программа максимум. Расследования, которые касаются каждого". 21.00 "Русские сенсации". 21.55 Ты не поверишь! 22.55 "Последнее слово". Остросюжетное ток-шоу. 23.55 Нереальная политика. 00.25 Х/ф "Влюбленный Шекспир". 02.50 Х/ф "Инопланетянин".

05.00 "Неизвестная планета": "Новая Зеландия: на краю океанов" 05.30 "Громкое дело": "Охота на детство" 06.10 "Фирменная история" Т/с 09.10 "Выход в свет" Афиша 09.40 "Я - путешественник" 10.10 "Давайте разберемся!" 11.10 "Чистая работа" 12.00 "Зеленый огурец. Полезная передача" Лучшее 12.30 "Новости 24" 13.00 "Военная тайна" 14.15 Т/с "Сверхъестественное" 15.50 "Секретные территории": "НЛО. Хроника катастроф" 16.50 Х/ф "Порода" 19.00 "Неделя" 20.00 "Ничего себе!" Концерт Михаила Задорнова 22.20 Х/ф "Невыполнимое задание" 01.00 Х/ф "Сексуальные приключения" 03.00 "Покер. Русская схватка" 04.00 "Студенты-2" Т/с

06.10 "Марш-бросок". 06.45 Мультпарад. "Капризная принцесса", "В тридесятом веке", "Ну,погоди!" 07.40 "АБВГДейка". 08.05 "День аиста". 08.30 "Православная энциклопедия". 09.00 "Косатки-убийцы". "Живая природа". 09.45 "Волшебное кольцо". М/ф. 10.10 Фильм-детям. "Васёк Трубачёв и его товарищи". 11.30, 17.30, 19.00, 00.20 События. 11.50 "Городское собрание". 12.35 Валдис Пельш в программе "Сто вопросов взрослому". 13.15 "Король лёгкого жанра". Юбилей Оскара Фельцмана. 14.25 "Тебе, настоящему". Х/ф. 17.45 "Петровка, 38". 18.00 "Народ хочет знать". Ток-шоу. 19.05 "Пуаро Агаты Кристи". Детектив. 21.00 "Постскриптум". 22.10 "Аттракцион". Детектив. 00.40 "Часовой механизм". Боевик. 02.25 "Ванька Грозный". Х/ф. 04.15 "Не стреляйте в музыкантов!" Д/ф. 05.05 "Москва. Битва за экологию".

06.30 "Евроньюс" на русском языке 10.00, 01.50, 02.50 Программа передач 10.10 Библейский сюжет. 10.40 "Король-олень". Х/ф 11.55, 01.55 Личное время. Роман Карцев. 12.25 "Мой добрый папа". Х/ф 13.30 "Котенок по имени Гав". М/ф. 14.20 Заметки натуралиста с Александром Хабургаевым. 14.50 "Очевидное-невероятное" 15.20 Игры классиков с Романом Виктюком. Элизабет Шварцкопф. 16.25 "Шагреневая кожа". Х/ф 18.05 Искатели. "Последний приют Апостола". 18.50 "Романтика романса". Надежда Обухова. 19.45 "Привет от Цюрупы!". Телеспектакль 21.20 Летний концерт в Шёнбруннском дворце. 22.55 "Палата № 6". Х/ф 00.20 Нино Катамадзе и группа "Insight". Концерт в Москве. 01.25 "Мена". "Праздник". М/ф для взрослых. 02.25 "Обыкновенный концерт с Эдуардом Эфировым".

ВОСКРЕСЕНЬЕ, 19 ИЮНЯ

06.00, 10.00, 12.00 Новости. 06.10 Х/ф "Годен к нестроевой". 07.40 "Армейский магазин". 08.20 Дисней-клуб: "Микки Маус и его друзья". "Чудеса на виражах". 09.10 "Здоровье". 10.15 "Непутевые заметки". 10.30 "Пока все дома". 11.25 "Фазенда". 12.15 "Ералаш". 13.00 Х/ф "Одиноким предоставляется общежитие". 14.40 Х/ф "Крепкий орешек: Возмездие". 17.00 "Призвание". Премия лучшим врачам России. 19.00 Т/с "При загадочных обстоятельствах". 21.00 Воскресное "Время". 22.00 "Большая разница". 23.00 "Познер". 00.05 Х/ф "Соучастник". 02.20 Х/ф "День рождения". 04.05 Т/с "Спасите Грейс".

05.50 Х/ф "День свадьбы придется уточнить". 07.40 "Сам себе режиссер". 08.30 "Смехопанорама Евгения Петросяна". 09.00 "Утренняя почта". 09.40 "Сто к одному". Телеигра. 10.20 Местное время. Вести-Москва. Неделя в городе. 11.00, 14.00 Вести. 11.10 "С новым домом!". Идеи для вас. 11.25, 14.30 Т/с "Единственный мужчина". 14.20 Местное время. Вести-Москва. 16.00 "Смеяться разрешается". 17.55 Х/ф "Любовь до востребования". 20.00 Вести недели. 21.05 Х/ф "Только любовь". 22.55 "Специальный корреспондент". 23.55 Х/ф "Список контактов". 02.00 Х/ф "Надувательство". 04.00 "Городок". Дайджест.

05.05 Х/ф "Сердца трех". 08.00, 10.00, 13.00, 16.00 Сегодня. 08.15 Лотерея "Русское лото". 08.45 Их нравы. 09.25 Едим дома. 10.20 "Первая передача". 10.50 "Пир на весь мир". 12.00 Дачный ответ. 13.20 Т/с "Знаки судьбы". 15.05 Своя игра. 16.20 "История всероссийского обмана. Выход есть!" 17.20 И снова здравствуйте! 18.20 Обзор. Чрезвычайное происшествие. Обзор за неделю. 19.00 "Сегодня. Итоговая программа". 20.00 Чистосердечное признание. 20.50 "Центральное телевидение". 21.55 "22 июня. Роковые решения" Д/ф. 23.45 "Игра". 00.45 "Истребители люфтваффе. Восточный фронт". 01.45 Авиаторы. 02.15 Футбольная ночь. 02.50 Х/ф "Квентин Дорвард".

05.00 "Неизвестная планета": "Новая Зеландия: на краю океанов" 05.30 "Громкое дело": "Под прицелом" 06.00 "Фирменная история" Т/с 08.50 "Карданный вал" 09.30 "В час пик" Подробности 10.00 Х/ф "Невыполнимое задание" 12.30 "Новости 24" 13.00 "Неделя" 14.00 "Репортерские истории" 14.40 "Ничего себе!" Концерт Михаила Задорнова 16.50 "Жадность": "Цена вопроса" 17.50 "Дело особой важности": "Руссо туристо" 18.50 Х/ф "Вторжение" 20.45 Х/ф "Матрица: Революция" 23.10 Х/ф "Особь 4" 01.00 Х/ф "Любовь по заказу" 03.00 "Покер после полуночи" 03.55 Х/ф "Беспокойный свидетель"

05.40 "Садовник". Х/ф. 07.20 Мультпарад. "Матч-реванш", "Как ослик грустью заболел". 07.55 "Крестьянская застава". 08.30 "Фактор жизни". 09.00 "Песнь пустыни". "Живая природа". 09.45 "Барышня и кулинар". 10.25 Фильм-сказка. "Подарок чёрного колдуна". 11.30, 23.55 События. 11.45 "Дорогой мой человек". Х/ф. 13.50 "Смех с доставкой на дом". 14.20 Никас Сафронов в программе "Приглашает Борис Ноткин". 14.50 Московская неделя. 15.25 "Русская Мата Хари". Д/ф. 16.15 Тайны нашего кино. "Иди и смотри". 16.50 "В июне 41-го". Х/ф. 21.00 "В центре событий". 22.00 "Мисс Марпл Агаты Кристи". Т/с. 00.15 Временно доступен. Валерий Золотухин. 01.20 "Дом свиданий". Х/ф. 02.55 "Засекреченная любовь". Д/ф. 04.35 "Таксистки". "Доказательства вины". 05.25 "Чайкофе". Д/ф.

06.30 "Евроньюс" на русском языке 10.00, 01.50, 02.50 Программа передач 10.10 "Обыкновенный концерт с Эдуардом Эфировым". 10.40 "Родная кровь". Х/ф 12.05 Легенды мирового кино. Жан-Люк Годар. 12.35 "Похищение в Тютюрлистане". "О рыбаке и рыбке". М/ф. 14.05 "Краски воды". Д/с. "Глубоководная иллюзия". 15.00 "Что делать?". 15.45 "Беспокойный адмирал. Степан Осипович Макаров". 16.10 Юбилей театра "Новая опера". Гала-концерт. 17.30 "Время, вперед!". Х/ф 20.00 "Тайна царя Боспора". Д/ф. 20.40 "Хрустальная Турандот". Торжественная церемония награждения. 22.00 "Контекст" 22.40 "Сосед". Х/ф 00.35 Джем-5 с Даниилом Крамером. Бирели Лагрен. 01.35 "Персеполь. Жизнь в центре империи". Д/ф 01.55 "Городское кунг-фу". Д/ф. 02.35 "Старая пластинка". М/ф для взрослых.

ПОЛЕЗНЫЙ СОВЕТ

КАК ИСПОЛЬЗОВАТЬ УКСУС В ДОМАШНЕМ ХОЗЯЙСТВЕ

Уксус люди стали использовать очень давно в качестве консерванта, чтобы подольше сохранить продукты питания, чуть позже его стали применять в качестве приправы в приготовлении пищи. Обыкновенный столовый уксус, кроме как для приготовления блюд и консервирования, можно использовать во множестве домашних дел. Он может оказать помощь в совершенно неожиданных ситуациях и в некоторых из них даже может стать незаменимым.

Так, одна столовая ложка уксуса, добавленная в воду, где варится свекла, позволит ей сохранить яркий бордовый цвет, который во время варки может стать бурым.

Если во время варки яйцо лопнет, то несколько капель уксуса не дадут яйцу вытечь из скорлупы.

Чтобы не чернели свежие грибы, их необходимо положить в воду с небольшим добавлением соли и уксуса. Ломтики яблок также не потемнеют, если их положить в слегка подкисленную уксусом воду.

Можно использовать полезное свойство уксуса, который, испаряясь, убирает неприятные запахи. Так, например, если в хлебнице появился запах залежавшегося хлеба, протерев хлебницу салфеткой, смоченной в уксусе, можно легко от него избавиться.

Дезинфицировать и протирать от загрязнения детские игрушки тоже можно водой с добавлением уксуса.

Если на сковороду добавить немного уксуса и поставить ее на медленный огонь, то запах жареной рыбы или чеснока с поверхности испарится.

Чтобы избавиться от неприятного запаха капусты при варке щей или борща можно накинуть поверх крышки марлю, смоченную в уксусе.

Водой с добавлением уксуса очень хорошо мыть стекла, при этом отойдет вся грязь и разводов практически не останется. Подойдет такой раствор и для мытья стеклянной посуды и хрусталя.

Поможет уксус и при выведении пятен ржавчины с одежды, особенно с шерстяных тканей. Пятна смачивают уксусом, а затем ополаскивают в воде, процедуру можно повторять до полного исчезновения ржавчины.

Ватным тампоном, смоченным в уксусе, можно убрать неприятный жирный блеск с воротничков верхней одежды.

Потемнения эмалированных кастрюль можно избежать, если два раза в месяц их кипятить с уксусным раствором. Таким же образом можно избежать появления накипи в чайнике.

Настоянный на лепестках роз уксус может стать отличным тоником для жирной кожи. Уксус, добавленный в воду для полоскания волос, придаст волосам блеск при регулярном использовании.

Блеск на деревянных изделиях и на изделиях из бамбука и ротанга также появится, если их протирать водой с уксусом.

Несмотря на то, что для ухода за домом появилось огромное количество средств, уксус всегда будет иметь преимущество, так как он является экологически чистым продуктом и применение его в быту безопасно для здоровья человека

АКТУАЛЬНАЯ ТЕМА

Количество пожаров растет

По данным на 31 мая, за 5 месяцев текущего года на территории нашего района произошёл 31 пожар (в прошлом году – 20). Снизилось количество погибших, но случаев травматизма при ликвидации стало больше. О ситуации с пожарами и противопожарной безопасностью в поселениях района и о других проблемах шла речь на заседании комиссии по предупреждению и ликвидации чрезвычайных ситуаций и обеспечению пожарной безопасности Грязовецкого района.

В начале встречи председатель комиссии Андрей Васильевич Казунин сообщил о том, что 27 мая на базе летнего оздоровительного лагеря «Лесная сказка» Николай Владимирович Костыгов, первый вице-губернатор Вологодской области, провёл выездное совещание с главами районов. Безопасный летний отдых детей – одна из тем встречи. Безопасным он должен быть и с точки зрения противопожарной готовности. Вопросы пожарной безопасности в нашей области, где с 27 мая установлен особый противопожарный режим, на особом контроле. Грязовецкий район не отстаёт от области по росту количества пожаров. «Наша главная задача, - считает Андрей Васильевич, - предупредить пожар, а если уж возгорание произошло, вовремя обнаружить и принять действенные меры».

Основными причинами пожаров в нашем районе остаются неосторожное обращение с огнём – 10 случаев, технические причины - 8 пожаров, в 5 случаях «виновато» неисправное печное отопление. Последняя причина заслуживает особого внимания: хотя ремонт печей лежит на собственниках помещений, не все могут позволить себе оплатить работу, которую, к тому же, должен выполнять только специалист. С этой проблемой столкнулись в Вохтожском поселении: опытных печников, по словам главы муниципалитета Владимира Константиновича Жиборкина, нет.

Наиболее острая ситуация с пожарами сложилась в Вохтожском и Грязовецком поселениях: соответственно 6 пожаров (2 в 2010 году за тот же период), 14 пожаров и двое погибших. Отдел надзорной деятельности района регулярно проводит проверки всех муниципальных образований района на предмет пожарной безопасности поселений и профилактической работы с населением, но результаты далеко не всегда радуют. Не везде создаётся добровольная пожарная охрана, как того требует новый закон, недавно подписанный Президентом: финансируется их создание из небогатой казны местных поселений.

Лесной пожар в нашем районе произошёл один: на окраине Грязовца, в небольшом леске завокзальной части города рядом с жилыми домами, сгорело несколько ёлок. Вовремя среагировала лесоохрана, и удалось избежать перехода в верховой пожар. Служба авиаохраны регулярно патрулирует наши территории, по рации информирует наземные службы района о возгораниях, и в течение 5-6 минут фотография с места возгорания поступает к специалистам лесоохраны.

В ходе докладов глав поселений о противопожарной работе на местах председателя комиссии интересовали исправность пожарных водоёмов и гидрантов, состояние аварийных домов, печного отопления, замена проводки, газовых плит, вызывающих опасения с точки зрения их безопасности. «Необходимо использовать любую возможность для работы с населением по правилам пожарной безопасности, - подвёл итог услышанному в ходе докладов Андрей Васильевич Казунин. - Обязательным является создание мобильной рабочей группы для работы с населением. Такая группа уже работает на уровне района. Необходима оперативность в части обмена информацией: как обстоят дела на местах? Действовать надо слаженно, и сразу выявлять виновных в происшествии. Пока у нас это получается». Заслушав информацию о готовности учреждений социального обслуживания населения района к защите от пожаров, глава комиссии с одобрением отметил высокий уровень проводимой специалистами Управления и учреждений социальной защиты работы. Прошедшие в этих учреждениях тренировки по эвакуации граждан и действиям обслуживающего персонала при пожаре очень важны с точки зрения опыта, приобретаемого в ходе эвакуации людей.

В связи с инцидентом, произошедшим в больнице города Будённовска, сегодня и у нас в Грязовце уделяется внимание усилению мер по безопасности нахождения детей в Центральной районной больнице. В ближайшее время детское отделение больницы будет оборудовано кнопкой тревожной сигнализации на въезде, чтобы исключить доступ постороннему транспорту на территорию учреждения здравоохранения, появится шлагбаум.

О. ВЕСЕЛОВСКАЯ.

Команда пожарной охраны МО Ростиловское

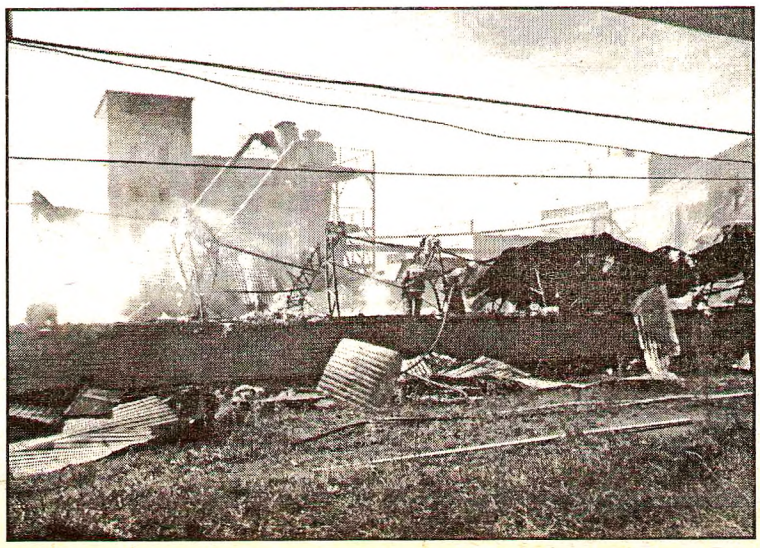

Ликвидация пожара в одном из цехов ООО "Полон" (п. Вохтога)

АДМИНИСТРАЦИЯ МУНИЦИПАЛЬНОГО ОБРАЗОВАНИЯ ГРЯЗОВЕЦКОЕ

ПОСТАНОВЛЕНИЕ

03.06.2011 г. № 121

О МЕРОПРИЯТИЯХ, ПОСВЯЩЕННЫХ ПРАЗДНОВАНИЮ ДНЯ ГОРОДА

На основании Устава муниципального образования Грязовецкое

ПОСТАНОВЛЯЮ:

1. Провести 2 июля 2011 года День города.
2. Для подготовки и проведения Дня города создать организационный комитет в следующем составе:

Председатель - Рудаков М. С., глава муниципального образования Грязовецкое;

Члены комитета:

Крутикова Л. Н., зам главы администрации Грязовецкого муниципального района по экономическим вопросам (по согласованию);

Шахова С. И., управляющий делами администрации МО Грязовецкое;

Бобылев С. А., заместитель главы администрации, начальник отдела муниципального хозяйства и социальной сферы администрации МО Грязовецкое;

Хренова И. В., заместитель главы администрации, начальник финансово-экономического отдела;

Воробьев Н. А., председатель МУ « Комитет по физкультуре и спорту Грязовецкого муниципального района» (по согласованию);

Рогалева Т. В., начальник организационного отдела управления делами администрации Грязовецкого муниципального района (по согласованию);

Патракеева Т. А., начальник Управления образования Грязовецкого муниципального района (по согласованию);

Калмыков А. В., и. о. начальника МОБ МОВД "Грязовецкий";

Кувакина Ю. Д., начальник МУ «Комитет по культуре и связям с общественностью Грязовецкого муниципального района» (по согласованию);

Доронина Т. А., главный специалист управления делами администрации муниципального образования Грязовецкое;

Карташова М. В., ведущий специалист отдела экономики и статистики Управления социально-экономическим развитием района администрации Грязовецкого муниципального района (по согласованию).

3. Утвердить Положение о Дне города.
4. Контроль за исполнением постановления оставляю за собой.
5. Настоящее постановление опубликовать в газете «Сельская правда», разместить на официальном сайте МО Грязовецкое.

Глава муниципального образования Грязовецкое

М. С. РУДАКОВ.

ЧЕЛОВЕК, ОБЩЕСТВО, ЗАКОН

Женщина - преступница

Насилие со стороны женщин является серьезным социальным явлением, широко обсуждаемым в средствах массовой информации, научных кругах. За истекший период 2011 года прокуратурой Грязовецкого района поддержано государственное обвинение по трем уголовным делам за совершение умышленного причинения тяжкого вреда здоровью, опасного для жизни человека, т. е. преступлениям, предусмотренным ч. 1 ст. 111 УК РФ.

Преступления данной категории законодатель отнес к категории тяжких, поскольку за совершение данного преступления Уголовным кодексом Российской Федерации предусмотрено наказание в виде лишения свободы на срок до восьми лет. Примечательно, что все преступления были совершены женщинами, будучи в состоянии алкогольного опьянения, орудием преступления являлся кухонный нож, а в качестве потерпевших выступали их сожители - или, как сейчас модно говорить, «гражданские мужья», либо знакомые, с которыми они совместно распивали спиртные напитки.

Да, я соглашусь с рядом ученых, которые утверждают, что женщины более эмоционально и остро реагируют на неактивные стороны окружающей действительности. Травмы, связанные с производственными и семейными конфликтами, разводами, неустроенностью личной жизни, могут носить у них более затяжной и глубокий характер. К тому же, мы сейчас живем в условиях, когда положение дел с женским трудом, с женской занятостью находится, мягко сказать, в удовлетворительном состоянии. Погоня за прибылью, обогащением любой ценой, помноженная на бытовую неустроенность людей, отсутствие духовности и незначительная роль нравственных ориентиров неизбежно отодвигают социально полезные цели на второй план.

Некоторые женщины перестают дорожить и семьей, и работой, стараются свои беды «утопить» в спиртных напитках. Однако хочу напомнить о том, что пьянство - вечный спутник преступления, и это известно давно. Лица, часто употребляющие алкоголь, "легко поддаются уговорам, пасуют перед трудностями, т. е. проявляют неспособность сопротивляться действительности, или, проще говоря, слабоволие". Но в то же время хочу спросить, а как же святое святых человеческой нравственности - материнство? О чем думали все эти женщины, поднимая рюмку и занося нож? Думали ли они о своих детях? Какая судьба их ждет после того, как их мать попадет в места лишения свободы?

Да, жизнь жизнью, любовь любовью, но не стоит забывать о прямом предназначении женщины (пусть меня не осудят феминистки) быть матерью, основой семейного благополучия, ведь не зря существует народная поговорка: «мужчина – голова, а женщина – шея, куда шея повернет, туда голова и посмотрит». С какими бы жизненными трудностями женщина ни сталкивалась, как бы ни уставала, не стоит «топить» свое горе в вине и хвататься за нож, а затем, как эпилог - специальная одежда для осужденных (в простонародье - роба) и колючая проволока. Я глубоко уверена, что все же приятнее для женщины - увидеть радостную улыбку своего ребенка, надеть туфельки на каблучках и с чувством гордости идти гулять со своей «кровинушкой», наслаждаясь согревающими лучами солнца.

В качестве подведения итога, хочу сказать, что в данном случае всем трем подсудимым пока «повезло», им было назначено наказание с применением статьи 73 Уголовного кодекса Российской Федерации в виде условного осуждения и вменении дополнительных обязанностей на период испытательного срока, поскольку потерпевшие не настаивали на строгой мере наказания, а в качестве обстоятельства, смягчающего наказание, суд учел наличие на иждивении малолетних детей у виновных.

Однако хочу заметить, что если в период условного осуждения, данные женщины нарушат хоть одну из возложенных на них судом обязанностей, то судом будет решаться вопрос об отмене условного осуждения и направления их в места лишения свободы, а я, как государственный обвинитель, вынуждена буду поддержать представление уголовно исполнительной инспекции, поскольку иначе социальная справедливость, как цель наказания, не будет достигнута.

О. КОЗИНА,
помощник прокурора района.

ИЗ РЕДАКЦИОННОЙ ПОЧТЫ

“Не только читать и писать, Вы нас научили мечтать...”

Как быстро летит время! Казалось, что только вчера мы привели своих детей в 1 класс МОУ «Юровская средняя общеобразовательная школа». Нашу первую учительницу зовут Ольга Николаевна Гуляева. Она 24 года работает в школе. На протяжении многих лет мы видим, какой это энергичный, жизнерадостный и трудолюбивый человек, как она любит своё дело и учеников.

Для наших детей Ольга Николаевна стала родным человеком: всегда выслушает, поймёт, поддержит добрым словом. Она воспитывает в детях чувство достоинства, уважение к себе и другим, желание стать лучше; старается, чтобы ребята были внимательными друг к другу, отзывчивыми, проявляли интерес к окружающей жизни.

На протяжении четырех лет наши дети активно участвовали в школьных, районных, областных, всероссийских и международных конкурсах. Их портфолио пополняются грамотами, дипломами, благодарностями. За годы учёбы всем классом посещали музеи, театры, выставки, побывали на конном заводе, освоили игру в боулинг, совершали турпоходы по родному краю, праздновали Рождество в усадьбе Покровское.

Четыре года сотрудничества прошли быстро. Наши мальчики и девочки подросли, стали увереннее в своих силах, поумнели, повзрослели, научились сами организовывать и проводить внеклассные мероприятия.

25 мая в нашем классе прошёл выпускной вечер «Прощание с начальной школой». Все дети успешно закончили учёбу и перешли в пятый класс.

Окончание учебного года отметили поездкой в этнографический музей Семёнково, где стали участниками игровой программы «В гостях у Емели».

С 1 июня ребята отдыхают в пришкольном лагере, руководит которым О. Н. Гуляева. Мы, родители, желаем детям прекрасного летнего отдыха, а их первой учительнице крепкого здоровья, творческих успехов и добрых, отзывчивых учеников.

Члены классного родительского комитета:
Л. Д. БЕЛОВА,
Н. Н. ПАХОЛКОВА,
Н. В. ШАРМАНКИНА.

Детство - счастливая пора

НАЧАЛО НАЧАЛ

Настоящий сказочный праздник, посвященный Дню защиты детей, был организован в селе Юрово. На центральной площади развернулось шумное веселое представление для детворы с их любимыми развлечениями – батутом, воздушными шарами и сладкой ватой.

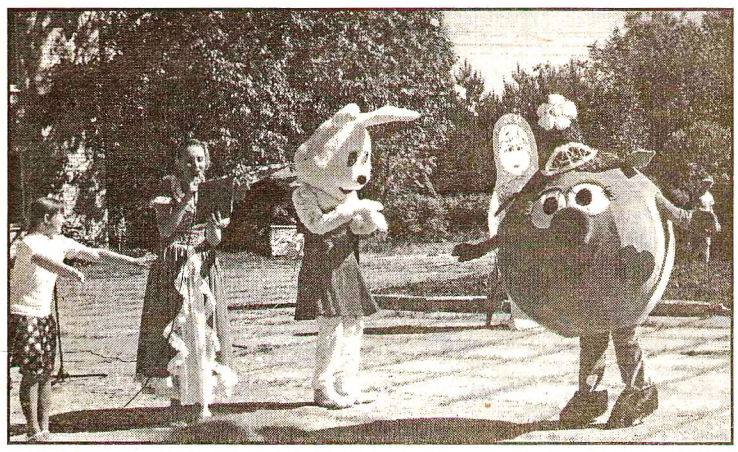

Посетили детский праздник и знакомые всем ребятам сказочные персонажи – Нюша и Зайка. Талантливые ребята из Грязовца, Юрова, Вохтоги, Комьи и Минькина собрались на одной площадке, чтобы подарить друг другу праздничное настроение.

Ведущая фестиваля - директор Грязовецкого РДК Ольга Владимировна Буланина - на празднике выступила в роли Белоснежки. Она сумела поддержать юных артистов, а те, в свою очередь, отлично справились с выступлениями. В течение двух часов зрители наблюдали озорные танцы, русские народные пляски и слушали детские песенки.

В перерывах между выступлениями проводились различные игры с маленькими зрителями. Детишки с удовольствием выходили на сцену для участия в конкурсах, разгадывали загадки. За смелость и находчивость все малыши получали сладкие подарки и сувениры.

Детство – это самое счастливое время для всех нас. Очень хочется надеяться, что наши дети будут с улыбкой вспоминать эти светлые годы, когда они были совсем маленькими.

А. БЕРТЕНЕВА.

Бесплатный абонемент на посещение физкультурно-оздоровительного комплекса в Грязовце!

ВНИМАНИЕ!

В настоящее время в юго-западной части города Грязовца идет строительство физкультурно-оздоровительного комплекса. Сдача объекта в эксплуатацию планируется в ноябре 2011 года.

Предлагаем принять участие в конкурсе на лучшее название ФОКа.

Ваши предложения принимаются по телефону: **8 (81755) 2-18-00** и электронной почтой по адресу: **adm.gryaz@vologda.ru** (с указанием контактной информации для обратной связи) **до 01.07.2011 года.**

Участники конкурса будут отмечены дипломами. Победитель в качестве награды получит абонемент на бесплатное посещение объекта в течение трех лет.

ТЕАТРАЛЬНЫЙ ФЕСТИВАЛЬ

“Музыка в природе”

Театрализованная деятельность - это самый распространенный вид детского творчества. Он близок и понятен детям, так как через него дети передают свои впечатления об окружающей жизни. Входя в образ, дети не только подражают тому, что видят, но и изображают нечто такое, что не встречалось в их прошлом опыте. Занятия театрализованной деятельностью помогают развить интересы и способности ребенка; способствуют общему развитию. Кроме того, выступления перед зрителями развивают духовные потребности ребенка, раскрепощают и повышают самооценку, формируют опыт социальных навыков общения.

Ежегодно в нашем детском саду проводится театральный фестиваль «Юные таланты». Педагоги совместно с детьми и родителями заранее готовятся к выступлению – учат роли, придумывают свои сказки и истории, мастерят костюмы, изготавливают декорации. Тематика фестивалей разнообразная – «В гостях у сказки», «Экологический театр», «Вечер поэзии» и другие. В этом учебном году выступления были объединены темой «Музыка в природе».

Открыли фестиваль самые маленькие участники – дети 1 младшей группы (воспитатель И. А. Журавлева). Они подготовили инсценировку песни «Котята». Большую помощь в изготовлении костюмов оказали родители. Хотя в зале присутствовало много зрителей, юные артисты не смущались, и выступление малышей прошло ярко.

С большим интересом зрители смотрели выступление детей 2 младшей группы (воспитатель Е. М. Щеперина). Дети показали театрализованное представление «В гостях у лесных зверей». Артистично исполнили свои роли Даша Киринович (лягушка); Кирилл Бубнов (медведь); Даша Шестунина (белка); Максим Фою (волк); Катя Соколова (заяц).

Незабываемо прошло выступление детей подготовительной группы (воспитатель Н. Н. Чегодаева). Дети представили зрителям музыкально-экологическую сказку «Лесное путешествие». Хочется отметить предварительную работу педагога Н. Н. Чегодаевой, которая всегда ответственно относится к своей работе. Тщательно были подобраны костюмы участников, эмоционально исполнены роли. Затаив дыхание, смотрели выступление все зрители в зале.

Нельзя не отметить и большую работу музыкального руководителя О. О. Малаховой, творческого и инициативного педагога, без которой не обходятся ни один праздник и развлечение. Для театрального фестиваля Ольга Омаровна дала педагогам рекомендации при подборе сценариев выступления, совместно с детьми и воспитателями проводила репетиции, давала советы по оформлению костюмов.

В ходе всех выступлений зрители тепло и доброжелательно поддерживали всех участников аплодисментами и криками «браво». В результате все артисты и зрители получили заряд положительной энергии и позитива от общения друг с другом.

Желаю детям и педагогам творческих успехов.

Л. СОБОЛЕВА,
старший воспитатель БДОУ «Детский сад общеразвивающего вида № 14».