СЕГОДНЯ В НОМЕРЕ:

стр. 2

стр. 3

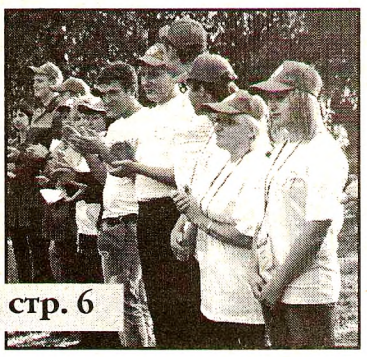

стр. 6

программа ТВ, реклама

стр. 4, 5, 8

Районная газета

№ 80 (180)

Выходит с 1 марта 1919 года

Газета Грязовецкого муниципального района Вологодской области

Сельская ПРАВДА

Суббота, 15 октября 2011 года

Рекомендуемая цена газеты в розницу - 7 рублей

БЛАГОУСТРОЙСТВО

ПОРЯДОК ОБЩИМИ УСИЛИЯМИ

Представление проектов благоустройства территорий учреждений социальной сферы, организация и проведение субботников, контроль исполнения ранее принятых решений - данным вопросам были посвящены заседания Координационного совета по территориальному планированию и благоустройству территорий Грязовецкого муниципального района.

Благоустройство объектов социально-культурного назначения - приоритетное направление в деятельности района, так как именно учреждения культуры, образования, здравоохранения, социальной защиты населения должны показать грязовчанам положительный пример содержания подведомственных территорий. «Никого из нас не устраивает ситуация в благоустройстве нашего города. Люди думают, что кто-то должен приехать и навести порядок. Такая же позиция, к сожалению, у многих руководителей. Бессистемная работа результатов не дала, ситуация не меняется.

Мы можем критиковать администрацию города, управляющие компании, но начинать, прежде всего, надо с себя. На сегодняшний день разрабатывается положение о конкурсе на лучшее содержание территорий, находящихся в зоне ответственности учреждений социальной сферы. Одним из критериев оценки работы руководителей будет не только участие в конкурсе, но и достижение конкретных результатов», - обратился к членам Совета глава района Михаил Андреевич Лупандин.

По поручению главы с целью обеспечения комплексного подхода к осуществлению мероприятий по наведению чистоты и порядка коллективы учреждений разработали проекты благоустройства подведомственных территорий. Основное внимание при планировании было уделено посадке деревьев и формированию клумб. «Работы по посадке цветов и деревьев были начаты уже весной текущего года. И теперь необходимо их продолжать, а при планировании учитывать точное количество саженцев деревьев и рассады цветов, чтобы было четкое понимание того, что будет сделано», - отметил Михаил Андреевич.

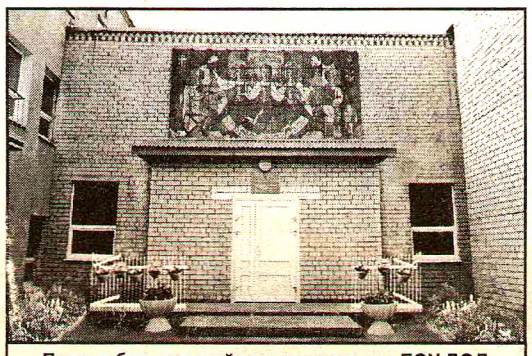

Проект благоустройства территории БОУ ДОД "Грязовецкая детская школа искусств"

Например, в информации к проекту благоустройства прилегающих территорий к спортивным сооружениям МУ «Комитет по физической культуре и спорту» говорится о том, что «в данный момент на прилегающей территории к административному зданию стадиона разбито 15 клумб и высажено около 250 цветов различных видов. Осенью 2011 года планируется завести земли для обновления закладки цветников. Весной 2012 года количество высаженных цветов будет увеличено до 350 штук. У центральных ворот стадиона по улице Карла Маркса планируется оформление клумб, с высадкой цветов в количестве 100 штук. В оформлении цветников будут использованы следующие виды цветов: бархатцы, астры, георгины, бессмертники, гладиолусы, что позволит содержать клумбы в постоянно цветущем виде». Подобные планы разработаны всеми учреждениями социальной сферы, воплощение их в жизнь мы увидим весной, когда начнутся работы пол благоустройству населенных пунктов после зимы.

А в настоящее время в рамках проведения «Осеннего месячника «Чистая область» на территории района прошли субботники по уборке мусора в местах массового посещения и отдыха граждан, дворовых территорий, обочин дорог. Приятно отметить, что население приняло активное участие в данных мероприятиях. 1495 человек были задействованы в работах, среди них представители органов власти, трудовые коллективы, члены молодежных и общественных организаций и все, кому небезразлично, как выглядит город, поселок, деревня – то место, где они живут.

Информационная служба ОМС.

Специалисты органов местного самоуправления района на субботнике

УВАЖАЕМЫЕ РАБОТНИКИ ДОРОЖНОГО ХОЗЯЙСТВА!

Примите искренние и сердечные поздравления с профессиональным праздником - Днем работников дорожного хозяйства.

Это праздник тех, кто строит автомагистрали и мосты, круглый год обеспечивает содержание и эксплуатацию сложного дорожного хозяйства, надежное и безопасное автомобильное сообщение между населенными пунктами.

Социально-экономическое развитие нашего района напрямую связано с состоянием дорожной сети. От повседневного труда рабочих, специалистов, инженеров и руководителей зависит и обеспечение комфорта для каждого человека.

Ввод в эксплуатацию новой дороги – всегда знаменательное событие не только для водителей, но и всех жителей района. А для дорожных строителей – предмет профессиональной гордости за свой нелегкий труд.

Желаем вам крепкого здоровья, новых производственных успехов, счастья и благополучия вам и вашим семьям!

Глава Грязовецкого муниципального района - председатель Земского Собрания
М. А. ЛУПАНДИН.

Глава администрации Грязовецкого муниципального района
А. В. КАЗУНИН.

Грязовчанин стал серебряным призером Первенства мира по полиатлону

Соревнования по летнему четырехборью проходили на Украине.

В Ялте собрались около 100 участников из России, Украины, Белоруссии и Казахстана. Возраст спортсменов — от 12 до 17 лет.

Представитель Грязовца **Тимофей КЛИМЕНКО** сумел завоевать на международном первенстве серебряную медаль, сообщает областной спорткомитет.

В этом году Тимофей был победителем российского первенства среди юношей 14-15 лет.

ВНИМАНИЮ ТЕЛЕЗРИТЕЛЕЙ!

В субботу, 15 октября, в 10.05 на областном телевидении (телеканал "Россия") состоится передача в рамках информационного проекта "Газпром трансгаз Ухта" на Вологодчине - "Грязовецкое ЛПУ МГ. Социальное благополучие территорий".

УВАЖАЕМЫЕ ГРЯЗОВЧАНЕ!

С 13 по 23 октября 2011 года Автономное учреждение "Районная газета «Сельская правда» примет участие во Всероссийской декаде подписки, проводимой Управлением Федеральной почтовой связи Вологодской области – филиалом ФГУП «Почта России».

Только в течение 10 дней подписная цена на районную газету «Сельская правда» будет снижена на 20% и составит:

«Сельская правда»

первое полугодие 2012 года

Цены действительны с 13 по 23 октября 2011 года

категории	1 месяц		6 месяцев	
	Без доставки (в редакции)	Доставка (через отделения почтовой связи)	Без доставки (в редакции)	Доставка (через отделения почтовой связи)
Физические лица	**26,20**	42,29	**157,20**	253,74
Льготные категории граждан	**20,96**	37,05	**125,76**	222,28
Юридические лица	**42,75**	62,86	**256,50**	377,16

Подписаться на газету «Сельская правда» с доставкой на дом сроком от 1-го до 6-ти месяцев можно во всех филиалах почтового предприятия. Для оформления подписки без доставки (получение в редакции) следует обращаться в редакцию по адресу: г. Грязовец, ул. Ленина, д. 85, тел.: 8(81755) 2-12-70.

ПОСЛЕСЛОВИЕ К ПРАЗДНИКУ

Вы крылья дали нам, путевку в жизнь...

Трогательный праздничный концерт к Дню учителя подготовили для своих преподавателей студенты Грязовецкого политехнического техникума.

Мероприятие началось с фильма «Да славится имя твое, Учитель!», в котором учащиеся вслед за многими поэтами попытались сравнить педагога с Богом, научившим людей истине, любви и добру. На протяжении всей концертной программы в адрес преподавателей техникума звучали слова признательности за нелегкий труд, колоссальное терпение и огромную самоотдачу.

На педагогическом поприще, постоянно совершенствуя свое профессиональное мастерство, трудятся люди, отдающие работе всю свою энергию и силы. Директор техникума В. И. Порошин, поздравив педагогический коллектив с профессиональным праздником, вручил преподавателям почетные грамоты и благодарственные письма Главы администрации Грязовецкого муниципального района. Один из награждаемых, учитель физической культуры А. Г. Легчанов, сообщил присутствующим в зале радостную новость: «Только что стало известно, что команда техникума одержала победу в районном конкурсе «Призывник года». Вот это, действительно, настоящий подарок к Дню учителя от наших ребят!».

«Вы, как герои. Такое могут только Боги!» - признались студенты, поблагодарив за человеческую мудрость и высокий профессионализм ветеранов педагогического труда техникума. Для учителей, оставшихся до конца верными своей профессии, подарком стала песня, исполненная обаятельными преподавательницами техникума.

Учителей в образовательном учреждении, которому вскоре исполняется 80 лет, немало, но среди них нет неинтересных. Их судьбы и характеры, как истории планет: у каждой все особое, свое. Ни об одном учителе студенты на концерте не забыли. Всех преподавателей ребята вспомнили, перелистав вместе с собравшимися фотоальбом, с которого смотрели добрые, заботливые, требовательные, внимательные, чуткие и любимые глаза ставших родными людей.

Неожиданным и приятным сюрпризом стало выступление председателя Совета обучающихся Андрея Баданина, который назвал победителей студенческого опроса. Ребята наградили преподавателей в нескольких номинациях, выбрав самого привлекательного, доброго, спортивного, опытного, дружелюбного, загадочного, понимающего и т. п. педагога.

Техникум - особая страна. Студенты - народ веселый и неунывающий. Поэтому и предложили ребята свой Толковый словарь, из которого мудрые педагоги смогли кое-что почерпнуть о своих подопечных. Так, например, оказалось, что устный опрос для студента не меньше, не больше, а смертная казнь, а вот дорога из техникума самый настоящий светлый путь. Понимающие студенты дали своим любимым учителям и несколько советов. Один из них касался мизерной зарплаты педагогов: ребята посоветовали положить деньги перед зеркалом... чтобы их стало вдвое больше.

Учителям студенты преподносили музыкальные подарки и стихи, исполненные пусть не столь профессионально, но искренно и от души. Продемонстрировали учащиеся и свои театральные способности, показав юмористическую сценку с закадычными подружками - Петровной и Семеновной. Подняли настроение преподавателям загадочные юноши в платочках от отделения экономики и бухгалтерского учета, переодетые в русские сарафаны и лихо певшие оригинальные частушки. В техникуме, по-видимому, есть и свои режиссеры. Учителям и гостям праздника предложили художественный фильм «Жизнь студентов», в котором были обыграны многие моменты студенческой жизни ребят.

Хочется отметить, что праздничный концерт прошел в теплой и дружественной обстановке, которая, скорее всего, напоминала добрый семейный праздник. На сцену выходили самые активные, артистичные студенты и признавались в любви родному техникуму и тем, кто помогает им стать успешными, жизнерадостными и целеустремленными людьми.

Е. НИКОЛАЕВА.

ЮБИЛЯРУ НА ПАМЯТЬ

"Библиотека служит людям, а, значит, им и я служу..."

Рабочий день Людмилы Константиновны Шлёнкиной, заведующей детской библиотекой, начинается, как и у всех, с раннего утра. Управившись со своими домашними делами, она с гордостью идет на работу, встречая по пути хорошо знакомых ей людей, детей, подростков. Ведь за 37 лет библиотечной деятельности она вырастила не одно поколение читателей, помогая им с помощью книги открыть мир чудес, познать себя, полюбить чтение.

О Людмиле Константиновне с уверенностью можно сказать, что в профессии она человек не случайный. Получив специальность библиотекаря в Вологодском областном училище культуры, начинала работать в сельской библиотеке. Проявив хорошие организаторские способности, на протяжении последних 27 лет умело направляет деятельность маленького коллектива детской библиотеки.

Людмила Константиновна - прекрасный руководитель, ей принадлежит большая заслуга по подбору кадров, последующему обучению и сплочению коллектива, претворению творческих идей в практику, формированию фонда библиотеки. Под ее руководством коллективом ДБ налажены и поддерживаются партнерские отношения со всеми образовательными учреждениями города, комиссиями и комитетами районной администрации, общественными организациями, Центром социальной помощи семье и детям «Лада». На протяжении многих лет детская библиотека числится на хорошем счету в области, пользуется любовью и уважением у всех категорий читателей и коллег.

Людмила Константиновна постоянно в поиске новых подходов к формам и методам пропаганды книги. В работе с книгой используются игровые и конкурсные программы, театрализация произведений, презентации, что особенно привлекает детей и подростков в библиотеку.

Отличительная особенность детской библиотеки – дизайн помещений, раскрытие книжного фонда при помощи необычных книжных выставок, красочные рекламные издания, свидетельствующие о том, что здесь ждут и всегда рады юным читателям и их родителям. Периодически библиотека принимает гостей из других районов, областей для передачи своего опыта работы, и в первую очередь в этом заслуга заведующей, она основной источник рождения идей, а молодые творческие сотрудники активно поддерживают её.

С успехом Людмила Константиновна выполняет общественную работу. На протяжении многих лет она возглавляла профсоюзную организацию библиотечных работников, а с 2006 г. - председатель райкома профсоюзов работников культуры.

16 октября Людмила Константиновна отмечает юбилейный день рождения, библиотечный коллектив БУК «МЦБ» от всей души поздравляет её. Искренне желаем оставаться такой же жизнерадостной, уверенной в себе. Желаем здоровья, удачи, успеха, и исполнения всего задуманного. Пусть жизнь будет к Вам щедра и благосклонна, подарит покой, уверенность и внутреннюю гармонию. Пусть с каждым прожитым годом добавляется не возраст, а жизненный свет, везение, оптимизм и вера в лучшее. С юбилеем!

М. КОНОПЛЁВА,
председатель профкома библиотечных работников.

Себя показать, других посмотреть

24 сентября Грязовецкое станичье казачье общество во главе с атаманом Александром Георгиевичем Князевым побывало в Череповце. Грязовецкие казаки были приглашены на традиционную Сергиевскую ярмарку, прошедшую на площади Химиков. В город сталеваров грязовчане приехали не с пустыми руками, а привезли с собой выставочный образец казачьего куреня. А. Г. Князев поделился с нашей газетой своими впечатлениями от посещения череповецкой ярмарки.

- Давайте поясним читателям, что в переводе с тюркского «курень» означает «дом», «семья». В курене мы постарались воссоздать обстановку казачьего быта. У нас имеется даже настоящий атаманский сундук, в котором содержится все необходимое для военного похода. Нужно сказать, что это первый показ куреня, поэтому работа по его совершенствованию будет продолжаться. Гармонично дополнил казачий курень плетень, который мы выполнили сами. Он сделал композицию завершенной и целостной. Хотелось бы, конечно, чтобы было больше казачьей утвари, появилось декоративное вооружение, холодное оружие и неотъемлемый атрибут казака - казачья упряжь. «Мой дом - моя крепость» - казаки с полным основанием могли бы подписаться под этим изречением. Потому что казачье жилище совмещало в себе и место обитания, и оборонное сооружение. Ведь чем отличался казак от любого другого военного человека, так это тем, что он находился всегда в полной боевой готовности и сам себя, как говорят, укомплектовывал. Наш курень, конечно, привлек внимание телевидения, посетители ярмарки с удовольствием с нами фотографировались, проявляли живой интерес. Кстати сказать, помимо нашего куреня, на ярмарке был представлен лагерь Белозерского полка со сторожевой будкой и шлагбаумом в стиле 19 века.

Своим приездом на ярмарку мы оказали поддержку Череповецкому казачьему обществу, с членами которого мы и встретились на празднике. В благодарность череповецкий атаман подарил нам действующий макет походной пушки казаков. Нам было о чем поговорить с череповчанами. В данный момент казачество Вологодской области находится в стадии становления. Недавно станичные общества области перешли из волжского казачьего войска в северо-западный казачий округ. Тем самым мы потеряли многое из того, что было наработано, сменилось руководство. Но в наши ряды продолжают вступать люди, те, кому небезразлична судьба России и казачества в целом. Даже во время ярмарки житель Череповца, бывший кубанский казак, пожелал записаться в ряды местных казаков.

На сцене площадки ярмарки в этот день выступали творческие коллективы Череповца и муниципальных районов области. Вместе с нами на праздник приехал вологодский казачий ансамбль «Беловодье» во главе с войсковым старшиной Дубининым. Ансамбль посетил и наш курень, где и спел свои разудалые казачьи песни.

Череповецкая ярмарка впечатлила наших земляков. Площадка ярмарки включала в себя зоны торговли, выставки и тематические инсталляции. Народные ремесла представлял Город мастеров, презентация устюженских сортов картофеля прошла в импровизированной деревне Картошкино, в живом уголке можно было познакомиться с мини-фермой домашних животных. По словам Александра Георгиевича, казачий курень грязовчан и бравые солдаты Белозерского полка колоритно вписались в площадку ярмарки, стали своеобразной исторической страничкой, экскурсом в далекое прошлое.

Е. ЩУЧКИНА.

ТУРИЗМ

БЫТЬ "РУССКИМ ТРАДИЦИЯМ"!

В преддверии областного финала детско-юношеской оборонно-спортивной игры «Зарница-2011» на стадионе Комьянской СОШ был дан старт соревнованиям школьного округа «Слободской» «Русские традиции».

Почему традиционная «Школа безопасности» была столь неординарно переименована – этот вопрос мы адресовали организатору соревнований А. П. Балуеву, и вот какой исчерпывающий ответ получили:

- Один из этапов «Зарницы» - «Русские традиции». Становится популярным добавлять к стандартным испытаниям стрельбу из лука, метание копья, русские забавы – спортивный меч, лабиринт, перетягивание каната и конкурсы на знание русской истории и воинского искусства. Для ребят это уникальная возможность познакомиться с теми видами спорта, которыми занимались наши предки. Далеко не каждый ребёнок становится участником «Зарницы», зато многие хотели бы принять участие в подобных соревнованиях.

УЧАСТНИКИ

Школьный округ «Слободской» объединяет четыре образовательных учреждения. Спортсменов Комьянской, Слободской, Юровской, Минькинской школ в течение двух часов ждали испытания на ловкость, выдержку, силу, отвагу и сообразительность. Более пятидесяти ребят приняли участие в состязаниях.

ПРОГРАММА СОРЕВНОВАНИЙ

Командная туртехника включала следующие этапы: метание спасконца, метание в горизонтальную цель, определение азимута, определение воинских званий, вертикальная паутина, рукоход, горизонтальное бревно, кочки, параллельные перила, «бабочка», «маятник», наклонное бревно, качающиеся перекладины, горизонтальная верёвка, стрельба из пневматического оружия. Не в каждой школе создана соответствующая материальная база для подготовки туристов и проведения соревнований, вот и едут ребята в Хорошево получить представление и принять участие. Перед началом соревнований есть возможность пройти так называемую пробную полосу препятствий, то есть ознакомиться с этапами.

НА ШКОЛЬНОМ СТАДИОНЕ

Нынешняя осень, расплакавшаяся не на шутку, приутихла на обозначенное время. «Пугнула» в момент построения, «поморосила» вслед за ребятами во время соревнований и только, наблюдая награждение, разошлась чуть сильнее. Солнышко любопытничало: нет-нет, да и выглянет из-за тучки, высвечивая золото берёз и добавляя сил расшумевшимся ребятишкам. Впрочем, за шум снимали очки, и участники старались сдерживать эмоции.

- Кроме туртехники мы включили лабиринт и перетягивание каната, - рассказывает Александр Петрович. - Также появился новый вид - вертикальная паутина, которую раньше мы никогда не использовали.

Осваивать лабиринт первыми предстояло младшим спортсменам.

Команда Слободской школы

Вместе с ними отправляемся и мы.

На земле размером восемь на пять метров обозначен лабиринт (один вход и один выход), ширина коридора – 70 сантиметров. Участник с завязанными глазами проходит лабиринт при помощи своих друзей: ребята по очереди дают голосовые сигналы: «шаг», «поворот». Время прохождения ограничено – три минуты, непрохождение – штраф - шесть минут.

В это время старшие ребята отправляются на туртехнику. А вот и вертикальная паутина. В рамке - высотой примерно два и длиной - три метра - натянуты верёвки. Команда должна преодолеть паутину, используя «окна». Нельзя разговаривать, использовать «окно» другого участника, касаться верёвки. Время прохождения ограничено, каждый приносит команде одну минуту призового места.

Пока ребята преодолевают препятствия, удаётся побеседовать с педагогами.

Своих спортсменов охотно представляет В. Ю. Мистюков, учитель Минькинской школы:

- Мои воспитанники – народ увлечённый, спортивный. В соревнованиях принимают участие учащиеся шестых-девятых классов. Конечно, такого уровня, как у комьянских туристов, у нас нет. Мы приехали учиться.

Ребята поддерживают своего тренера: интересно, увлекательно. А какое стремление к победе! Да и результат налицо: первое место в младшей группе.

Беседу продолжаю с юровскими спортсменами. Секции туризма у них нет, но некоторые этапы, стрельба – на уровне. Потому так уверенно берут они «свою высоту» - второе призовое место среди младших.

- Хорошая подготовка к «Зарнице», - считают ребята.

Наблюдая, как азартно болеет за своих Е. А. Подгорнова, по-доброму завидуешь: повезло ребятам с наставником. Второе место в старшей группе – результат слободчан.

- Ребята у меня молодцы, - подытоживает педагог, - во всех соревнованиях участвуют. Состав участников почти один и тот же - школа у нас небольшая: и в волейбол, и в баскетбол,и в футбол играют, и на лёгкую атлетику ездят. Где-то привозим призовые места, где-то проигрываем - спорт есть спорт.

- Насколько серьёзно увлекаетесь туризмом?

- Только начинаю, недавно приехала с областных соревнований. В прошлом году участвовала в районных, в этом году – и в районных, и в областных за сборную команду района среди работников образования.

- Есть успехи?

- Первое место в ориентировании.

Хороший знак – увлечённый педагог – есть будущее у слободского туризма.

Слободские дети отличаются особым умением давать интервью, потому общение с ними – всегда в удовольствие. Делятся впечатлениями:

- Очень нравится. Мы тоже часто принимаем гостей. С радостью.

Первое место в старшей группе (с большим преимуществом) занимают воспитанники А. П. Балуева. Результат ожидаемый: в Комьянской школе туризмом занимаются профессионально. Навыки же, полученные в родных пенатах, помогают преодолевать трудности переходов в Хибинах, пороги на Умбе и Керети... Но, что очень приятно, ребята не разучились радоваться малым победам, выкладываются по полной программе (по-другому не умеют) – и ликуют от всей души. С удовольствием позируют – и потому фото получается на славу.

Судьи - старшеклассники Комьянской школы - достойно выполнили свою миссию. Интересуюсь:

- Как «судилось»?

- Хорошо, мы были честные судьи.

Туризм увлекает молодых, и главная цель подобных мероприятий – популяризация и пропаганда туризма – на комьянской земле достигнута.

- Игра увлекает – просто хочется пройти, преодолеть препятствия, - говорят ребята.

На вопрос – не разочаровались? – отвечают дружно:

- Нет, было хорошо, весело.

- Значит, быть «Русским традициям»?

- Конечно, быть!

Т. БОРИСОВА.

Команда Комьянской школы

НАЗНАЧЕНИЕ

В сентябре этого года на должность заместителя начальника Грязовецкого районного отдела – государственного лесничества был назначен В. В. СЕЛЯКОВ.

Валерий Васильевич родился в Саратовской области в 1971 году в семье военнослужащего. Среднюю школу закончил в 1988 году в Киргизии, куда перевели по службе отца.

«Куда пойти учиться? - такого вопроса не было никогда. Быть военным решил сразу и поступил в Высшее военное авиационное училище летчиков в городе Харькове. К небу меня тянуло с детства. Еще в школе я начал заниматься парашютным спортом.

По окончании в 1992 году Харьковского высшего военного авиационного училища летчиков проходил службу на летных должностях в Средней Азии, на Дальнем Востоке и в средней полосе России. Во время прохождения воинской службы в Воронежской области познакомился со своей будущей женой.

В 2000 году уволился в запас из Вооруженных Сил РФ и в этом же году поступил на службу в МЧС России, где прошел путь от старшего офицера до первого заместителя начальника главного управления МЧС России по Вологодской области. Во время прохождения службы в рядах МЧС закончил вологодский филиал Северо-Западной Академии государственной службы. Уволился в июне этого года в звании полковника, но решил продолжить свою трудовую деятельность в Департаменте лесного комплекса Вологодской области на должности заместителя начальника Грязовецкого районного отдела - государственного лесничества. Дело для меня, конечно, новое, сейчас я вникаю во все его тонкости, изучаю нормативные документы и выезжаю на практические мероприятия. Во время службы в рядах МЧС России мне приходилось сталкиваться с тушением лесных пожаров. Когда возникали крупные лесные пожары, мы взаимодействовали с Департаментом лесного комплекса. Что-то для меня знакомо, а чему-то надо поучиться. Коллектив на новом месте работы мне понравился. Он именно такой, каким должен быть – сплоченный и дружный.

В свободное время увлекаюсь охотой и рыбалкой. Жаль, что времени на свои увлечения категорически не хватает.

Лес меня интересовал всегда, поэтому я очень рад новой деятельности, которой сейчас занимаюсь. Надеюсь, что здесь я получу необходимые знания и умения, узнаю больше о лесах Вологодской области и буду полезным».

ВЕСТИ ИЗБИРКОМА

Информация о кандидате в депутаты Законодательного Собрания Вологодской области, выдвинутом по Грязовецкому одномандатному избирательному округу № 13 на выборах 4 декабря 2011 года.

БОБЫЛЕВ Артём Юрьевич; дата рождения: 11 мая 1979 года, образование: высшее профессиональное, место жительства: Вологодская область, г. Великий Устюг; наименование основного места работы, должность: ООО «Брагин», генеральный директор; член Политической партии «Либерально-демократическая партия России».

ПЯТНИЦА, 21 ОКТЯБРЯ

05.00, 09.00, 12.00, 15.00 Новости 05.05 "Доброе утро" 09.20 "Контрольная закупка" 09.50 "Жить здорово!" 10.55 "Модный приговор" 12.20 "ЖКХ" 13.20, 04.50 "Участковый детектив" 14.00 Другие новости 14.20 "Понять. Простить" 15.25 "Хочу знать" 15.55 Т/с "Обручальное кольцо". 16.55 "Жди меня" 18.00 Вечерние новости 18.45 "Поле чудес" 19.50 "Пусть говорят" 21.00 "Время" 21.30 "ДО РЕ: Вячеслав Бутусов" 23.40 Х/ф "Одноклассники" 02.45 Х/ф "Молодой лейтенант"

05.00 "Утро России". 09.05 "Мусульмане". 09.15 "С новым домом!". Ток-шоу. 10.10 "О самом главном". Ток-шоу. 11.00, 14.00, 16.00, 20.00 Вести. 11.30, 14.30, 16.30 Местное время. Вести-Москва. 11.50 "Кулагин и партнеры". 13.00, 03.50 "Мой серебряный шар. Тамара Макарова". 14.50 Вести. Дежурная часть. 15.05 Т/с "Ефросинья. Продолжение". 16.50 Т/с "Все к лучшему". 17.55 Т/с "Здравствуй, мама!". 18.55 "Прямой эфир". 20.30 Местное время. Вести. 20.50 "Спокойной ночи, малыши!". 21.00 "Юрмала-2011". 22.55 Х/ф "Пара гнедых". 00.55 Х/ф "Лицензия на брак". 02.45 "Горячая десятка".

05.55 "НТВ утром". 08.30 Т/с "Эра Стрельца". 09.30, 15.30, 18.35 Обзор. Чрезвычайное происшествие. 10.00, 13.00, 16.00, 19.00 Сегодня. 10.20 Спасатели. 10.55 "До суда". 12.00 Суд присяжных. 13.30 "Суд присяжных. Окончательный вердикт". 14.40 Центр помощи "Анастасия". 16.25 "Прокурорская проверка". 17.40 "Говорим и показываем". Ток-шоу. 19.30 "Экстрасенсы против НТВ". Специальный проект. 21.30 Т/с "Глухарь. Возвращение". 22.30 "КГБ против МВД" Д/ц "Казнокрады". 23.40 Х/ф "Наших бьют". 01.30 Х/ф "Фрост против Никсона". 03.55 Т/с "Город соблазнов".

05.00, 06.00 "Неизвестная планета" 05.30 "Громкое дело": "Грабовой. История одного мошенника" 06.30, 13.00 "Званый ужин" 07.30 "Зеленый огурец. Полезная передача" 08.00, 16.00 Т/с "Следаки" 08.30 "Час суда с Павлом Астаховым" 09.30, 12.30, 16.30, 19.30 "Новости 24" 10.00 "Мир дикой природы" 11.00 "Спартак: Кровь и песок" Т/с 12.00, 19.00 "Экстренный вызов" 14.00 "Не ври мне!" 15.00 Т/с "Каменская" 17.00 "Вендетта по-русски" Т/с 18.00 "Еще не вечер" 20.00 "Мистические истории" 21.00 "Странное дело" 22.00 "Секретные территории" 23.00 "Бункер News" 00.00 "Сверхъестественное" Т/с 01.00 "Сеанс для взрослых" 03.05 "Отблески" Т/с

06.00 "Настроение". 08.30 "Исполнение желаний". М/ф 09.00 "Небеса обетованные". Х/ф 11.30, 14.30, 17.30, 19.50, 20.30 События. 11.50 "Покушение". Х/ф 5-6 с. 13.40 "Pro жизнь". Ток-шоу. 14.45 Деловая Москва. 15.10, 17.50 Петровка, 38. 15.30 "Юрий Гуляев. Желаю Вам..." 16.30 "Ева Браун". Д/ф 18.15 "Берём всё на себя". Х/ф 20.00 Фестиваль света на Красной площади. Прямой эфир. 21.00 "Хочу ребёнка". Х/ф 23.00 "Никита Михалков - в кадре и за кадром". 00.35 События. 25-й час. 01.05 "Рассеянный". Х/ф 02.45 "Беназир Бхутто". Д/Ф 03.40 "Железнодорожный романс". Х/ф

06.30 Телеканал "Евроньюс" 10.00, 15.40, 19.30, 23.35 Новости культуры 10.20 "Познакомьтесь с Джоном Доу". Х/ф 12.40 "Пелешян. Кино. Жизнь". Д/ф 13.05 "Настоящий царь Скорпион". Д/ф 13.50 "Вильгельм Рентген". Д/ф 14.00 Письма из провинции. Сыктывкар (Республика Коми). 14.25 "Шинель". Х/ф Детский сеанс 15.50 "Орсон и Оливия". М/с 16.15 За семью печатями 16.45 Заметки натуралиста 17.10 "Царская ложа". Мариинский театр. 17.50 "Вокзал мечты" 18.35, 01.55 "Асматы - люди деревьев". Д/ф 19.45 "Спартак Мишулин. Умеющий летать" 20.30 "И жизнь, и слезы, и любовь". Х/ф 22.10 "Дрезден - Петербург". Гала-концерт в Михайловском театре. 23.15 "Сигирия - сказочная крепость". Д/ф 23.55 "Вслух". Поэзия сегодня. 00.35 РОКовая ночь с Александром Ф. Скляром. Рой Орбисон и друзья. 01.50 "Ветер вдоль берега". М/ф для взрослых. 02.50 "Арман Жан дю Плесси де Ришелье". Д/ф

Организация ПРОИЗВОДИТ и ПРОДАЕТ
ЖЕЛЕЗОБЕТОННЫЕ
КОЛЬЦА для КОЛОДЦЕВ
диаметр: 1 м и 1,5 м высота: от 30 см до 90 см
бетонные и железобетонные изделия для строительства:
фундаментные блоки,
подушки, перемычки и пр.
Все изделия соответствуют ГОСТам
ООО "Стройпластик"
г. Вологда, ул. Козленская, 10
т. (8172) 59-11-33,
72-82-61, 59-11-07

СУББОТА, 22 ОКТЯБРЯ

05.40, 06.10 М/ф "Кот в сапогах" 06.00, 10.00, 12.00 Новости 07.20 "Играй, гармонь любимая!" 08.10 М/с "Черный плащ", "Гуфи и его команда" 09.00 "Умницы и умники" 09.45 "Слово пастыря" 10.15 "Смак" 11.00 "Спартак Мишулин. Он обещал вернуться..." 12.15 Х/ф "Вербовщик" 13.55 "Ералаш" 14.20 Х/ф "Танец горностая" 18.00 Вечерние новости 18.15 "Кто хочет стать миллионером?" 19.25 "Большие гонки" 21.00 "Время" 21.15 "Призрак оперы" 22.45 "Прожектор-перисхилтон" 23.20 "Что? Где? Когда?" Финал 00.30 Х/ф "Вероника решает умереть" 02.25 Х/ф "300 спартанцев" 04.30 Т/с "Врата" 05.20 "Участковый детектив"

04.50 Х/ф "Человек родился". 06.35 "Сель-ское утро". 07.05 "Диалоги о животных". 08.00, 11.00, 14.00 Вести. 08.10, 11.10, 14.20 Местное время. Вести-Москва. 08.20 "Военная программа". 08.50 "Субботник". 09.30, 05.15 "Городок". Дайджест. 10.05 "Кремль. Хранители сокровищницы России". 11.20 Вести. Дежурная часть. 11.55 "Честный детектив". 12.25 "Подари себе жизнь". 12.55, 14.30 Т/с "Доярка из Хацапетовки. Вызов судьбе" . 17.00 "Субботний вечер". 18.55 Шоу "Десять миллионов". 20.00 Вести в субботу. 20.45 Х/ф "Счастье есть". 00.30 "Девчата". 01.10 Х/ф "Вкус жизни". 03.15 Х/ф "Кинозвезда в армии".

05.45 Х/ф "Криминальное видео-2". 07.25 Смотр. 08.00, 10.00, 13.00, 16.00, 19.00 Сегодня. 08.20 Лотерея "Золотой ключ". 08.45 "Академия красоты". 09.20 "Готовим". 10.20 Главная дорога. 10.55 Кулинарный поединок. 12.00 Квартирный вопрос. 13.20, 02.20 Т/с "Дорожный патруль - 4". 15.05 Своя игра. 16.20 "Таинственная Россия: Рязанская область. Огнем и мечом?" 17.20 Очная ставка. 18.20 Обзор. Чрезвычайное происшествие. 19.25 Профессия - репортер. 19.55 "Программа максимум. Расследования, которые касаются каждого". 21.00 "Русские сенсации". 21.55 Ты не поверишь! 22.50 "Последнее слово". Ток-шоу. 23.50 Нереальная политика. 00.30 Х/ф "Шхера 18". 04.15 "Кремлевская кухня".

05.00 "Неизвестная планета" 05.30 "Громкое дело": "Собачье дело: Четвероногие бомжи" 06.00 "КГБ в смокинге" Т/с 09.10 "Выход в свет" Афиша 09.40 "Я - путешественник" 10.10 "Чистая работа" 11.00 "В час пик" Подробности 11.30 "Еще не вечер" 12.30, 16.30 "Новости 24" 13.00 "Военная тайна" 14.30 "Механический апельсин" 15.30 "Секретные территории" 17.00 "Красиво жить" 18.00 "Звездные истории" 19.00 "Неделя с М. Максимовской" 20.00 "Нас не оцифруешь!" Концерт М. Задорнова 22.00 Х/ф "О чем говорят мужчины" 00.00 Х/ф "Греческая смоковница" 01.50 Х/ф "Опасный секс" 03.10 "Отблески" Т/с

05.35 Марш-бросок. 06.05 "Маугли", "Оранжевое горлышко". М/ф 07.40 АБВГДейка. 08.10 День аиста. 08.30 Православная энциклопедия. 09.00 "Сафари Намибии. Хранители рая". Д/ц "Живая природа" 09.45 "Бременские музыканты". М/ф 10.10 "Финист - Ясный Сокол". Х/ф 11.30, 17.30, 19.00, 21.00, 23.50 События. 11.50 Городское собрание. 12.35 "Таланты и поклонники". Аркадий Райкин. 13.55 "Граф Монте-Кристо". Х/ф 17.45 Петровка, 38. 18.00 "Генеральская внучка". Т/с 19.05 "Давно не виделись!" 21.45 "Пуаро Агаты Кристи". Т/с 00.05 "Райское яблочко". Х/ф 01.50 "Предлагаю руку и сердце". Х/ф 03.30 "Хочу ребёнка". Х/ф 05.30 "Ювелирный обман". Д/ф

06.30 Телеканал "Евроньюс" 10.00 Библейский сюжет. 10.35, 00.45 "Матрос сошел на берег". Х/ф 11.50 Личное время. Николай Мухин. Детский сеанс 12.15 "Точка, точка, запятая...". Х/ф 13.35 "Лиса и заяц". М/ф. 13.50 "Очевидное-невероятное" 14.20 "Неукротимый Гилельс". 15.00 "Театральная летопись". 15.50 Спектакль "Ханума" 18.15 "Большая семья". Евгений Стеблов. 19.10 "Романтика романса". Три века любви - романс и гитара. 20.05 "Дневник директора школы". Х/ф 21.20 "Величайшее шоу на земле. Сальвадор Дали". 22.00 "Диско и ядерная война". Д/ф 23.55 "Рождение рока". Д/с 01.55 Легенды мирового кино. Ив Монтан. 02.30 Заметки натуралиста

ООО «Газпром трансгаз Ухта» Грязовецкое ЛПУ МГ
ИНН 1102024468, КПП 350902001,
адрес: 162010, Вологодская область, Грязовецкий район, п/о Ростилово

в соответствии со стандартами раскрытия информации сообщает сведения о тарифах на 2011 год, установленных Региональной энергетической комиссией Вологодской области по следующим регулируемым видам деятельности, осуществляемым Грязовецким ЛПУ МГ ООО «Газпром трансгаз Ухта» на территории Вологодской области:

1. тепловая энергия – 586 руб. за 1 Гкал, Постановление от 24 ноября 2010 г. № 275,
2. холодная вода – 18,74 руб. за 1 м3, Постановление от 28 декабря 2010 г. № 485,
3. очистка сточных вод – 26,37 руб. за 1 м3, Постановление от 28 декабря 2010 г. № 485,
4. услуги по передаче электроэнергии, Постановление от 19 мая 2011 г. № 84:

Диапазоны напряжения	Двухставочный тариф		Одноставочный тариф
	ставка за содержание электрических сетей	ставка за оплату технологического расхода (потерь)	
	руб./МВт-мес (без НДС)	руб./МВт-ч (без НДС)	руб./МВт-ч (без НДС)
1	2	3	4
ООО «Газпром трансгаз Ухта»			
ВН	376 396	49,7	670,6
СН1	749 317	208,3	1 722,7
СН2	775 624	199,3	1 846,4
НН	1 061 976	479,5	2 668,8

Инвестиционная деятельность по регулируемым видам деятельности в 3 квартале 2011 года не осуществлялась.

Информация о наличии (отсутствии) технической возможности доступа к регулируемым товарам и услугам регулируемых организаций, а также о регистрации и ходе реализации заявок на подключение к системам теплоснабжения, водоснабжения и водоотведения, сетям электроснабжения

Наименование	Показатель 3 кв. 2011 года			
	тепло-снабже-ние	водо-снабже-ние	водо-отведе-ние	передача электро-энергии
Количество поданных и зарегистрированных заявок на подключение к системе	0	0	0	0
Количество исполненных заявок на подключение к системе	0	0	0	0
Количество заявок на подключение к системе, по которым принято решение об отказе в подключении	0	0	0	0
Резерв мощности системы	нет	нет	нет	есть

Более полная информация размещена на сайте ООО «Газпром трансгаз Ухта» **www.ukhta-tr.gazprom.ru.**

реклама
18 ОКТЯБРЯ, ВО ВТОРНИК,
с 11 до 17 часов в ДК п. Вохтога
ВЫСТАВКА-ПРОДАЖА
ШУБ, ИЗДЕЛИЙ ИЗ КОЖИ,
коллекция женских ПАЛЬТО,
ПЛАЩЕЙ, КУРТОК, ПУХОВИКОВ
от фабрики "РЕНЕ".
Рассрочка платежа до 10 месяцев
(первый взнос от 1000 руб.)
В кредит (без первого взноса) - до 2-х лет.
ОТР-банк г. Москва. Ген. лицензия № 2766 от 04.03.2008.
При себе иметь паспорт и страховое свидетельство.

реклама
ВНИМАНИЕ! СКИДКИ ДО 50%
ТОЛЬКО ОДИН ДЕНЬ
23 ОКТЯБРЯ в РДК
с 10 до 18
меха от лучших производителей
г. Кирова и г. Слободской
В АССОРТИМЕНТЕ:
• ШУБЫ из натурального меха - от 11000 руб.,
• меховые ШАПКИ от 2000 руб. до 10000 руб.,
• детские ШУБЫ и ШАПКИ,
• меховые ЖИЛЕТКИ.
Рассрочка платежа
до 6 месяцев.
Первый взнос от 30%
(паспорт покупателя,
паспорт поручителя).
При покупке шубы
за наличный расчет
(без скидки) более 22000 руб.,
В ПОДАРОК вторая шуба
или меховая шапка!!!

С 17 ПО 23 ОКТЯБРЯ
в музее г. Грязовца
выставка
экзотических
животных
ЗООТЕРРАРИУМ
питоны, ящерицы,
удавы, крокодилы,
игуана, обезьяны,
пауки, гекконы
и многие др.
Цена билета:
детский - 50 руб.,
взрослый - 80 руб.

ПРОДАМ 2-комнатную квартиру в 2-квартирном доме (п. Вохтога).
Тел. 8-921-824-69-98.

ПРОДАМ авт. RENO LOGAN, 2007 г. в.
Тел. 8-921-235-27-40.

22 ОКТЯБРЯ
в п. Вохтога
на рынке
состоится продажа
ВАЛЕНОК
ручной работы
(г. Кострома).

реклама
21 октября РДК 10-18ч
МЕХА
г. Киров
ШУБЫ ИЗ МУТОНА
ГОЛОВНЫЕ УБОРЫ
ИЗ МЕХА НОРКИ, ПЕСЦА, ЧЕРНОБУРКИ, КРОЛИКА, ОВЧИНЫ и т.д.
РАССРОЧКА! КРЕДИТ! СКИДКИ! ПОДАРКИ!
ОАО "ЭТТ Банк" лицензия № 2766 от 04.03.2008

ИП Кондратовский О.С.
Студия "МОМ" Изготовление и дизайн мебели
Шкаф-купе
от 8000 руб.
г. Вологда
ул. Ленинградская
д. 40 б, офис 2
реклама тел.: 8-965-738-28-30

ДЕЛА И ЛЮДИ

Результативно работать умеют!

На медвежьей речке – все мы это знаем! –
Вохтоги любимой нет красивей места.
На заводе нашем плиты выпекаем
Из древесной стружки, как пирог из теста.
Золотом и бронзой осень украшает
Праздник нашей Монзы в этот день осенний.
Гости издалёка нынче приезжают.
Всей семье рабочей - честь и поздравленья.

Стихи и песни, конечно, важны, без них праздник не праздник. Но, чтобы праздник по-настоящему удался, нужно многое. В первую очередь – гости. Званые и желанные.

Приехал в Вохтогу, на комбинат на праздник работников леса начальник Департамента лесного комплекса, заместитель Губернатора Вологодской области Виктор Васильевич Грачев. Виктора Васильевича на Монзе знают давно и хорошо, начальник Департамента лесного комплекса бывал с нами и в самые тяжелые для комбината времена, и в лучшие. И вот на этот раз заводчане вместе встретили профессиональный праздник. Конечно, в этом можно увидеть знак внимания к Вохтожскому ДОКу и к ООО «Полон» со стороны правительства Вологодской области. Слова поздравления, сказанные Грачевым, не были формальными. Виктор Васильевич хорошо знает, чем живет и дышит наш комбинат. И, раз заводчане могут рассчитывать на поддержку правительства, значит, тем уверенней станут решать трудовые задачи.

Глава администрации Грязовецкого района Михаил Андреевич Лупандин также разделил с ними праздничное настроение. Оно и понятно: празднует Вохтога – празднует весь Грязовецкий район. Долгие десятилетия именно Монзенские лесопромышленники формировали районный бюджет. Налоговые поступления из Вохтоги составляли восемьдесят и более процентов всех сборов по району. Потом – были времена... - Вохтогу и «аппендиксом» называли, и медвежьим углом. Но столица Монзенской земли поднималась, как феникс из пепла, работала, строилась. И сегодня потенциал Вохтожского промышленного узла не исчерпан, он требует развития, а районная администрация должна приложить к этому определенные усилия. Стоит ли говорить, что краеугольный камень всей местной промышленности - именно наш комбинат, на него замыкаются лесосырьевые потоки, дающие жизнь многим предпринимателям и ООО-шкам. И даже за праздничными столами собравшиеся услышали подтверждение намерений о софинансировании комбинатом и районным бюджетом социально значимых проектов посёлка.

Ф. К. Рассветалова

Профсоюзная организация ООО «Вохтожский ДОК» очень молода, но активно и плодотворно начала свою работу. При тесном сотрудничестве с областным профсоюзным комитетом работников лесных отраслей наша профсоюзная организация способна на многие благие, всем полезные дела. Ведь и Фаина Константиновна Рассветалова, председатель облпрофкома, тоже наш человек, монзенский.

В недавней телепередаче пришлось услышать слова, сказанные о каких-то далеких отсюда производственниках: «Здесь, как в застойные времена, чествуют передовиков производства...» Покоробили эти слова. Да, времена бывают разные, но люди-то те же! Есть среди них и передовики, случаются и отстающие. Но чтобы отстающие знали, понимали и чувствовали, что значит быть передовиком, к чему следует стремиться, передовикам по заслугам честь отдать необходимо! И как раз передовики производства, лучшие по профессии ООО «Вохтожский ДОК» и ООО «Полон» были главными героями в отремонтированном зале заводской столовой. Получали заслуженные награды.

Почетные грамоты, кстати, впервые в истории награждений были специально изготовлены по особому дизайну - и для ООО «Полон», и для ООО «Вохтожский ДОК». И как-то очень трогало, когда звучало со сцены во время награждения передовиков: «Он сейчас на смене, он свою Почетную грамоту позже получит!» То есть, как бы ни был желанен праздник, но работа – главнее! Делу – время.

Сентябрьский профессиональный праздник работников леса и лесной промышленности бывает ежегодно. Отмечают вохтожане его по-разному, но всегда после праздника хочется работать больше и лучше, чтобы и впредь было что праздновать. А впереди у комбината такой праздник, который случается только однажды в биографии трудового коллектива. Причем не каждый коллектив до него доживает! Я говорю о пятидесятилетии вохтожского деревообрабатывающего производства: 31 декабря 1961 года официально был образован Монзенский ДСК.

За полувековую историю комбинат пережил немало преобразований, переименований. Но, по большому счету, на той же земле работают те же люди, пусть это уже внуки и даже правнуки первых заводчан. Следовательно, и завод наш тот же, и поэтому с полным правом отметим пятидесятилетний юбилей. И для того, чтобы к празднику было праздничное настроение, нужно много и результативно работать. На комбинате это умеют делать!

МОЙ КОМБИНАТ

На вохтожском деревообрабатывающем производстве работают многие сотни людей, каждый вносит посильный вклад в общее дело. На ДОКе, как и везде, люди разные, но большинство, абсолютное большинство – грамотные профессионалы, отдающие комбинату не только рабочие часы, но и часть своей души. Иначе комбинат просто не работал бы! Жизнь настоящего кадрового рабочего, инженера, техника или управленца настолько тесно связана с родным заводом, что говорят они о нем не иначе как «мой комбинат» - едва ли не с тем же чувством, с каким говорят «мой дом». В этом, как мне кажется, и есть одно из проявлений здорового менталитета трудового коллектива.

Биография трудового человека есть биография его завода, цеха, бригады. Однажды и навсегда придя на свое рабочее место, вместе со своим предприятием переживая взлеты и падения, человек формируется как личность, способная решать в коллективе любые задачи. Благодаря таким личностям комбинат с бою берет высокие рубежи, одерживает знаменательные трудовые победы.

Много хорошего можно сказать о людях лесоперерабатывающего труда Вохтоги. Времени и места, жаль, недостаточно, нужно бы гораздо больше. Но и по малому часто можно судить о большом: расскажем сегодня лишь о нескольких товарищах из многочисленной когорты передовиков. Расскажем коротко и ёмко, с уверенностью, что те же слова можно сказать о большинстве работников ДОКа.

Александр Кронидович Славинский родился 29 июля 1955 года в г. Кириллове. В 1977 году закончил Вологодский молочный институт по профессии инженер-механик. В 1980 году приехал работать на Монзенский деревообрабатывающий комбинат и сразу был назначен на должность старшего механика цеха ламинирования. В 1984 году прошел курсы повышения квалификации резерва кадров на должность заместителя директора по производству плитных предприятий. С 1988 по 1992 год Александр Кронидович руководил цехом ламинирования.

С 1996 по 2006 год Александр Славинский занимал должность главного механика деревообрабатывающего производства, а с 2006 года по настоящее время работает механиком участка подготовки сырья цеха ДСП. Это механик высокой квалификации, с большим опытом работы, обладает отличным техническим мышлением, аналитическими способностями, обладает такими качествами как ответственность, внимательность, сосредоточенность, уравновешенность.

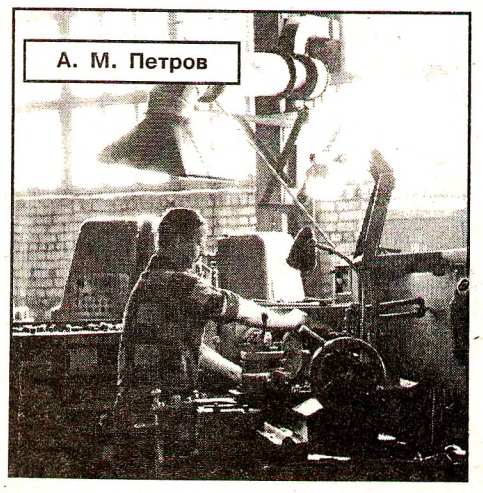
А. М. Петров

А. К. Славинский вносит весомый вклад в выполнение планов и обязательств плитного производства. От слаженной и профессиональной работы персонала, которым руководит Александр Кронидович, зависит бесперебойная работа цехов ДСП, ламинирования, так как подготовка сырья – первое звено в цепочке производства ДСП. Профилактика поломок и аварий, качественная и быстрая их ликвидация – один из важнейших факторов работы предприятия, и команда под руководством А. К. Славинского справляется с этим быстро и качественно.

Это общительный, целеустремлённый, ответственный человек. Умеет найти подход к каждому подчиненному. Всегда болеет душой за производство и людей, которые там трудятся. Благодаря его личным качествам: трудолюбию, отзывчивости, пониманию, твёрдости характера участок находится на хорошем счету на предприятии.

В коллективе А. К. Славинский пользуется заслуженным уважением и авторитетом. За свой долголетний, добросовестный труд, личный вклад в развитие производства, большое количество рацпредложений он неоднократно награждался и поощрялся руководством предприятия. За профессионализм и большой вклад в развитие отрасли в 2003 году Александру Кронидовичу Славинскому была вручена Почетная грамота Губернатора Вологодской области. А в 2009 году, при запуске плитного производства после длительного простоя А. К. Славинский награжден Почетной грамотой предприятия.

«Александр Михайлович Петров, токарь шестого разряда» - характеристика короткая, но очень емкая. Ведь на специалисте такого уровня лежит большая ответственность, его профессиональные обязанности широки и многогранны.

Он, к примеру, должен знать конструкцию и правила проверки на точность токарных станков различных типов; способы установки, крепления и выверки сложных деталей и методы определения технологической последовательности обработки; устройство, геометрию и правила термообработки, заточки и доводки всех видов режущего инструмента; способы достижений установленной точности и чистоты обработки; требования, правила определения наивыгоднейших режимов резания по справочникам и паспорту станка; должен уметь делать расчеты, связанные с выполнением сложных токарных работ.

И все это для Александра Михайловича, мягко говоря, не в диковинку. Ведь недаром же начальник ремонтно-механического цеха Олег Александрович Русаков говорит: «Таким профессионалам, как Петров, можно доверить любую работу, и не волноваться за качество ее исполнения!»

Климатические и не только вопросы цеха ДСП

Начальник цеха ДСП Владимир Васильевич Семьин на вопрос: «Почему две смены в цехе работают с перевыполнением плана, а две другие до плана не дотягивают?» с привычной своей улыбкой в глазах отвечает: «А это кому как повезет!» И продолжает: «Бывает и наоборот: нынешние лидеры отстают. И не так уж важно, молодой или опытный мастер руководит сменой. Каждый опытный профессионал когда-то был молодым специалистом, и дай Бог, чтобы каждый молодой специалист стал опытным профессионалом. В нашем производстве все взаимосвязано, товарищи с серьезным стажем всегда придут на помощь молодому. И словом, и делом. Иначе нельзя – цех это не только одна материальная база, но и единый коллектив».

Да, конечно, план – это Его Величество, он всегда стоит во главе угла. И каждый прилагает к его выполнению все возможные усилия. Человеческий фактор в производстве решает многое, но не все. План зависит не только от работника, но и от машин и механизмов, которые имеют свойство ломаться, требовать ремонта. Особенно, если учесть их солидный возраст.

- Вообще, за то, что наши прессы работают сегодня, показывают неплохую производительность, нужно огромное спасибо сказать людям, которые их эксплуатируют и обслуживают. Аккуратно наши работники с техникой обращаются, берегут, - говорит Владимир Васильевич Семьин.

Сегодня пока еще осень стоит, хотя и дождливая, но сравнительно теплая. Зима к нам привыкла приходить неожиданно, как к ней ни готовься. А как к зимним холодам, которые вновь обещают быть аномально сильными, готовятся в цехе ДСП?

Владимир Васильевич говорит о подготовке к зиме достаточно спокойно:

- Производственные помещения утеплили. Кровлю ремонтировали, стекла, где необходимо, заменили на более теплоизолирующий материал, на поликарбонат. Двери утепляем. То, что от нас зависит – или уже сделали или доделаем вскоре. Остается слово за сантехнической службой. Они сработают, как следует – зиму переживем без проблем.

- Добро, - говорю я, - климат в производственных помещениях у вас обещает быть благоприятным. А как с психологическим климатом в коллективе?

И опять семьинская хитрющая смешинка в глазах:

- Зарплату надо поднять, психологический климат будет гораздо лучше! И внимательно изучить систему премирования. Если бригада, цех сработали хорошо, а смежники по технологической цепочке по не зависящим от той бригады причинам допустили прогиб – то почему бригада должна остаться без премии? Понятно, что все мы звенья одной цепи, но все равно «своя рубашка ближе к телу»!

Цех работает стабильно, продуктивно. От количества и качества выпускаемой тут плиты зависит общая финансовая обстановка на комбинате. Это понимают все. И относятся к своей работе не равнодушно.

Материалы подготовил И. ИВАНЕНКО.

Ощущая себя СОПРИЧАСТНЫМ

СЛЕТ-СЕМИНАР

В сентябре в деревне Шачино прошел первый туристический слет-семинар «Молодежь профсоюза – будущее отрасли». Из самого названия мероприятия ясно, что проводилось оно под эгидой профессионального союза. А наших вохтожских лесопромышленников интересует то, что слетались на семинар молодые профсоюзные активисты и производственники, работающие на деревообрабатывающих предприятиях Вологодской области.

Слет-семинар именуется первым, но я бы первым назвал все-таки турслет в деревне Степаново, проведенный Монзенским ДОКом четыре года назад. И многие участники степановского слета стали участниками слета в Шачино, а чуть поточнее – в детском оздоровительном лагере «Атлант». И еще – первым он стал для лесопромышленников. Многие другие отраслевые профсоюзы уже освоили такой вид подготовки молодежи к работе в профсоюзных организациях и на производстве.

Пусть мы и не впереди планеты всей, но теперь – с прочими на равных.

Сторонний наблюдатель считает турслет спортивно-развлекательным делом. Но слово «семинар» в титуле не случайно. Молодежь отрасли (а это представители Череповецкого ФМК, Вохтожского ДОКа, Шекснинского КДП, Сокольского ЦБК, Новаторского ФК, Белоручейского и Белозерского леспромхозов, Департамента лесного комплекса Вологодской области) съехались не просто мячик попинать. К слову, мячик попинать, по большому счету, вообще не удалось – это мы ставим недочетом организаторам мероприятия. Самой важной составляющей частью слета-семинара стало обучение созданию конструктивно нацеленной команды на производстве, обучение эффективной работе в этой команде.

В цеха приходят люди с техническим образованием, если вообще какое-то образование имеют к началу трудовой деятельности. Но каждому молодому человеку важно правильно позиционироваться в трудовом коллективе, каждому руководителю (от бригадира и мастера до генерального директора) важно максимально производительно использовать потенциал молодого работника. Шачинский семинар создал фундамент, на котором можно и нужно строить грамотные рабочие команды в коллективах. Ведь там и присутствовали главным образом специалисты, те самые бригадиры и мастера.

Другой важный момент – мы много говорим о пользе для производства профессионального общения специалистов из разных предприятий. «В каждой избушке свои погремушки», но специфика производства хозяйствующих субъектов, представленных на семинаре, очень похожа, если не предельно близка. Участники семинара находили и возможность, и потребность обменяться опытом работы, посоветоваться, узнать друг у друга: «А как у вас?» Резонанс проведенного под Соколом мероприятия обязательно должен докатиться до каждого работника лесопромышленного комплекса области. Еще раз повторюсь – это первый семинар в запланированной областной организацией профсоюза работников лесных отраслей системе повышения потенциала молодежи на предприятиях. Умения, знания, навыки, полученные в «Атланте», будут дальше развиваться и укрепляться.

Все, побывавшие в Шачино, смогли почувствовать себя членами огромного коллектива – всего лесного комплекса области. Сам факт проведения слета-семинара, факт участия в нем любого предприятия, включая, конечно, и вохтожский комбинат, даже без вытекающих бесспорно позитивных последствий – уже оказывает влияние на психологический климат в коллективе. О молодых рабочих и специалистах не забывают, ищут пути решения молодежных проблем (а такие есть всегда и везде) – значит, молодежи будет комфортно работать на этом производстве. И будет у молодого человека возможность самовыражения, удовлетворения своих лидерских или других амбиций, удовлетворения эстетических и духовных потребностей. Никто же не станет спорить, что все эти понятия взаимосвязаны.

Среди трудов и учебы не были заброшены и часы досуга. Творческое представление команд, фестиваль песни у костра, деловые игры и даже дискотека – все это тоже сплачивает работающую молодежь.

И. ИВАНЕНКО.

Свято чтить память предков

КРАЕВЕДЕНИЕ

(Продолжение. Начало в № 76.)

На территории Грязовецкого района около 400 деревень, сёл. Некоторые из них уже, к сожалению, считаются «умершими», в некоторых ещё теплится жизнь, так как там доживают свой век старики, некоторые оживают только летом, когда приезжают дачники, чтобы восстановить силы после тяжёлого трудового года, надышаться чистым воздухом, полюбоваться красотой окружающей природы.

Сегодня мы расскажем о названиях деревень нашего района, которые восходят к мужскому личному имени или прозвищу.

Однодворное селение - починок **Басаргино** - впервые упоминается в источниках первой половины 16 века. В 1538 г. Иван Грозный подарил его монахам Корнильево- Комельского монастыря. От прозвища Басарга, восходящего к нарицательному существительному басарга, известному в говорах в значении «проворный и ловкий человек», получила своё название д. Басаргино.

К древнерусскому мужскому имени-прозвищу Бурец, активному в 15-16 веках, восходит название деревни **Бурцево**. В северно-русских говорах слово «бурец» приобрело значение «необразованный, темный человек». Существительное бурец, от которого образовано мужское личное имя, пришло из тюркского языка, где имело значение «чалый, гнедой»

Название деревни **Бушуиха** восходит к древнерусскому мужскому имени Бушуй, известному на Руси в 14-17 вв. В говорах бушуй – «разгульный, неугомонный человек».

А **д. Жёрноково** получила название от названия профессии, фамилии или по прозвищу основателя или владельца деревни. В древнерусском языке слово «жерноков» употреблялось в значении «тот, кто наковывает, насекает жернова».

Существует два мнения о происхождении названия деревни **Скородумка.** Первое - от слова скородум в значении «скороспелое, вдруг, наскоро задуманное и сделанное». Второе – от русского (языческого) имени – прозвища Скородум, неоднократно отмеченного в памятниках древней письменности. Прозвище в свою очередь возникло от слова скородум, сохранившегося в северно-русских говорах в значениях «остроумный человек, остряк», «догадливый, смышлёный, быстрый на решения человек».

В древнерусском языке было очень активным имя собственное Кобяк, отсюда название деревни **Кобяково**, а название **д. Криводино** восходит к древнерусскому сложному мужскому имени Криводей, распространенному на русском Севере. В грамоте 1604 г. название имеет несколько иной морфологический состав: «...д. Криводеино на рчк. Комеле». В начале 17 века селение именуется уже Криводино, так же значится и в Списках селений середины 19 века.

Селение **Звягино** упоминается в документах первой половины 16 века: «В Авнеге же на усть р. Великой, что пала в Лежу р. ...починок Звягин на рчк. Жаровке, а в нем 2 двора». В древнерусском языке слово «звяга» значило «пустая болтовня». В северно-русских говорах звягать – «надоедать словами, просьбами, часто повторять одни и те же слова», звяга – «надоедливый, навязчивый человек». Имя д. Звягино образовано от древнерусского имени Звяга, а **д. Илейкино** – от неполного мужского имени Илейка (полная форма - Илья).

В 15-16 веках было распространено прозвище Клобук. В древнерусском языке слово «клобук» выступало в значениях «головной убор в виде колпака», а в северно-русских говорах - «верхний сноп, которым покрыта укладка снопов в поле». К этим словам восходит название **д. Клобукино.**

Название **д. Неверово** образовано от древнего русского мужского имени Невер, **Питеримка** - от личного имени Питирим, а **Полежайка** - от древнего прозвища Полежай, активного на Руси в 14-16 веках.

Деревня **Скоморохово** названа по имени основателя Скомороха. Имя восходит к существительному «скоморох», известному в значении «музыкант, дудочник». Впервые селение упоминается в источниках первой половины 16 века: в 1538 г. царь Иван Грозный пожаловал Корнильево-Комельскому монастырю починок Скоморохов. В период польско-литовского нашествия д. Скоморохово запустела. В начале 17 века она принадлежала нескольким владельцам: «...д. Скоморохово... за Л. В. Пановым по отказным книгам 1617 г., что была за тестем его Н. Селивачевым», «Отделено Б. Ф. и С. Ч. Нарбековым в деревне на Скоморохове пашни худые земли 4 чети».

Название **д. Демьяново** образовано от мужского личного имени Демьян. Сохранилось название, образованное от неполного мужского имени Алфер (полная форма Елеферий, разговорные варианты Алферий, Алфер). Это название **д. Алферово.**

По мужскому личному имени-прозвищу Огарок, распространенному на Руси в 14-16 веках, названа **д. Огарково**. Существует две версии о происхождении имени-прозвища Огарок. Согласно первой оно восходит к существительному огарок – в ряде северно-русских говоров «недогоревшее полено, головешка», «окурок», «лучина для разжигания самовара». Однокоренное огарыш – «черноволосый, смуглый человек». По второй версии, имя образовалось от тюркского слова в значении «высокий, великий».

От мужского личного имени-прозвища Ваган, восходящего к существительному «ваган», которое употреблялось в северно-русских говорах в значении «житель селения на берегу р. Ваги», образовано название **д. Ваганово.** Прозвище Ваган имело и иное значение: «грубый, ленивый человек, вахлак» или «шалун, весельчак». От мужского личного имени первооснователя или владельца деревни образовалось и название **д. Юдино.** Юда – разговорный вариант довольно распространенного личного имени Иуда.

Название деревни **Ростилово** восходит к сокращённому варианту древнерусского мужского имени Ростислав, а **д. Тимонино** – к сокращённой разговорной форме имени Тимоня (полное Тимон или Тимофей).

Слово «касть» в северно-русских говорах значит «сор, мусор», «мышь, крыса», «вред, убыток», «подлый человек». Деревня **Кастиха** - от древнерусского имени Касть. В документе начала 17 века сообщается о том, что д. Кастиха на речке Кокуе принадлежала Антониде жене Сапогова.

Название **д. Соколово** образовано от древнерусского мужского личного имени Сокол, широко распространенного в 15-17 веках в Московской Руси, а **д. Орлово** - от древнерусского имени Орел, весьма активного на Руси.

Сердце сжимается от боли, когда проезжаешь мимо заброшенных деревень с покосившимися избами, наполовину ушедшими под землю, мимо невспаханных полей... Здесь жили люди, растили детей, мечтали о будущем... Что осталось о них в памяти людской, кроме стоящих вдоль дорог указателей с названиями деревень, которые читают только проезжающие мимо?

Хочется надеяться, что вся русская деревня поднимется с колен: будут колоситься поля, мычать коровы по утрам, кричать петухи, в каждом деревенском доме будет гореть свет и будут расти дети.

Церковь в д. Скородумка

Материал подготовила М. МОЧАЛОВА.

(Продолжение следует).

ИНФОРМАЦИЯ, РЕКЛАМА, ОБЪЯВЛЕНИЯ

ИНФОРМАЦИОННОЕ СООБЩЕНИЕ

17 ноября 2011 года в 10.00 часов Управление по имущественным и земельным отношениям Грязовецкого муниципального района, в соответствии с распоряжением «Об условиях приватизации муниципального имущества», проводит **АУКЦИОН** (открытый по форме подачи предложения о цене объекта) по продаже следующего муниципального имущества:

- нежилые помещения № 4, 7, 8, 12, согласно кадастровому паспорту с инвентарным номером 1344, общей площадью 26,5 кв. м, расположенные на первом этаже здания по адресу: **Вологодская область, г. Грязовец, ул. Ленина, д. 56. Помещения обременены правом аренды.**

Краткая характеристика здания:

- двухэтажное здание, общей площадью 367,3 кв. м. Здание обременено, является недвижимым объектом культурного наследия регионального значения.

Стартовая цена составляет 400000 (четыреста тысяч) рублей.

Начальная цена продажи складывается из рыночной стоимости имущества, определенной в соответствии с законодательством РФ об оценочной деятельности. Победитель аукциона выплачивает стоимость имущества, определенную в ходе публичных торгов, а также стоимость услуг эксперта по оценке в сумме 4000 (четыре тысячи) рублей.

Аукцион по продаже имущества будет проходить в здании по адресу: Вологодская область, г. Грязовец, ул. Карла Маркса, 58, кабинет № 22.

ШАГ АУКЦИОНА составляет 5% от начальной цены продажи имущества.

Задаток для участия в аукционе устанавливается в размере 10% начальной цены продажи и перечисляется на расчетный счет Управления по имущественным и земельным отношениям: ИНН 3509009139, КПП 350901001. Для перечисления р/счет 40302810000135000014. Получатель Департамент финансов (Управление по имущественным и земельным отношениям Грязовецкого муниципального района л.с. 106301061) РКЦ в г.Грязовце, КБК 162 0000 0000000 000 000. Тип средств 04.00.00.

Задаток должен поступить на счет продавца не позднее 16 ноября 2011 года.

Ознакомление с условиями проведения аукциона и прием документов осуществляется со дня опубликования информационного сообщения по 16 ноября 2011 года до 15 часов 00 минут в Управлении по имущественным и земельным отношениям Грязовецкого муниципального района: Вологодская область, г. Грязовец, ул. Карла Маркса, дом 58, кабинет 22, телефон 2-16-40.

Заявки и документы претендентов рассматриваются и оформляются протоколом о признании претендентов участниками аукциона 16 ноября 2011 года.

Подведение итогов аукциона осуществляется 17 ноября 2011 года, победителю аукциона выдается уведомление о победе в аукционе.

Победителем аукциона признается участник, предложивший в ходе торгов наиболее высокую цену за имущество.

Договор купли-продажи заключается с победителем в течение пяти дней с даты подведения итогов аукциона.

Платеж единовременный в течение пяти дней со дня подписания договора купли-продажи.

Перечень документов, необходимых для участия в аукционе:

1. Заявка по установленной форме на участие в аукционе.
2. Платежный документ (оригинал и копия) с отметкой банка о перечислении задатка.
3. Документ, подтверждающий уведомление антимонопольного органа о намерении приобрести имущество подлежащее приватизации.
4. Надлежащим образом оформленная доверенность в случае, если интересы претендента представляет доверенное лицо.
5. Паспорт (оригинал и копия) претендента (для претендентов – физических лиц) и его доверенного лица.
6. Выписка из единого государственного реестра индивидуальных предпринимателей
7. Опись представленных документов в 2-х экземплярах.

Юридические лица дополнительно представляют:

8. Нотариально заверенные копии учредительных документов.
9. Нотариально заверенная копия свидетельства о постановке на налоговый учет.
10. Выписка из единого государственного реестра юридических лиц (оригинал или нотариально заверенная копия).
11. Надлежащим образом оформленные и заверенные документы, подтверждающие полномочия органов управления и должностных лиц претендента.
12. Выписка из решения уполномоченного органа юридического лица о совершении сделки (если это необходимо в соответствии с учредительными документами претендента и законодательством государства, в котором зарегистрирован претендент).
13. Сведения о доле РФ, муниципального образования в уставном капитале юридического лица.

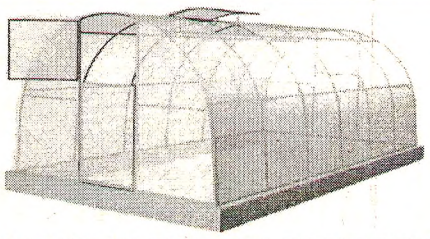

«МАГАЗИН ГОТОВЫХ ТЕПЛИЦ»

Доставка теплиц до квартиры по всему району
3*4 от 9999 руб., 3*6 от 12999 руб.

8-911-549-77-09.

реклама

АНО «ЦЕНТР «ЩИТ»

Лицензия рег. № 6886 от 13.05.2011 г., аккредитация Минздравсоцразвития РФ № 371 от 15.10.2010 г.

ПРОВОДИТ УЧЕБУ И АТТЕСТАЦИЮ ПО ОХРАНЕ ТРУДА для руководителей и специалистов организаций, индивидуальных предпринимателей Грязовецкого района с 18.10.2011 г. по 20.10.2011 г. по адресу: **г. Грязовец, ул. Комсомольская, 49 (зал Управления образования)**

Заявки на обучение направлять: **8(8172)-72-06-05; 72-23-61.**

СОВРЕМЕННАЯ ГУМАНИТАРНАЯ АКАДЕМИЯ
Вологодский филиал
объявляет дополнительный набор студентов на 2011/2012 учебный год на заочную форму обучения на следующие направления подготовки:
ЭКОНОМИКА, ЮРИСПРУДЕНЦИЯ, МЕНЕДЖМЕНТ, ПСИХОЛОГИЯ, ИНФОРМАТИКА И ВЫЧИСЛИТЕЛЬНАЯ ТЕХНИКА.

Приглашаем вас получить образование или пройти переподготовку на учебных площадках Современной гуманитарной академии в Вологде, Кадникове, Кириллове, Великом Устюге, Тотьме, Устюжне, Харовске, Вытегре, Тарноге, Никольске.

Срок обучения **5 лет** (заочная форма) на базе среднего (полного) общего образования; **3,5 года** на базе среднего профессионального образования по направлению, соответствующему направлению в СГА; **3,5 года** на базе высшего образования (второе высшее).

Выпускники, получившие документ об образовании до 1 января 2009 г., принимаются без ЕГЭ. По окончании академии студентам выдаются дипломы государственного образца о высшем образовании. Обучение платное по приемлемым ценам.

Справки по приему документов и обучению по телефонам: **8(8172) 52-96-41, 8 (8172) 52-96-08.**

Лицензия Федеральной службы по надзору в сфере образования и науки № 002770 от 11.02.2010 г.
Государственная аккредитация № 000376 от 26.04.2010 г.

УВАЖАЕМЫЕ ПОКУПАТЕЛИ!
Магазин "СОВРЕМЕННЫЙ ТРИКОТАЖ" ждет вас по новому адресу: ул. Ленина, д. 85 (банк "Вологжанин", 2-й этаж).

КУПЛЮ диз.топливо.
Тел. **8-964-305-00-05.**

ГРУЗОПЕРЕВОЗКИ
Автомобиль с краном, форма оплаты любая.
Тел. **8-921-141-00-44.**

Коллектив СПК "Анохинский" сердечно поздравляет главного зоотехника хозяйства СМИРНОВУ Веру Александровну с юбилейным днем рождения!

Успеха, счастья, с юбилеем!
Благополучия в делах!
Эмоций ярких, вдохновения,
Событий радостных, всех благ!
Судьба пусть радует достатком,
Удачу каждый день несет,
И этот праздник станет стартом
Для новых планов и высот!

реклама

16 ОКТЯБРЯ В РДК
состоится продажа
ШУБ из мутона, ПАЛЬТО, КУРТОК, ПУХОВИКОВ
ТП "Верджиния".
Новая коллекция.
Предоставляется кредит без первого взноса.

ПРОДАМ ВАЗ-2107 2005 г. в., цвет баклажан, пробег 52 тыс. км, в хорошем состоянии, один хозяин.
Тел.: **8-921-065-11-42, 8-906-297-26-18.**

ПРОДАЕТСЯ трактор Т-25 с набором прицепного оборудования.
Тел. **8-921-532-51-26.**

ООО "Грязовецкая ПМК" оказывает услуги техникой:
- **ТРАКТОРАМИ ДТ-75 И Т-130**
- **ЭКСКАВАТОРОМ ГУСЕНИЧНЫМ**
- **АВТОМАШИНАМИ КАМАЗ**

Справки по тел.: **2-19-86, 8-921-824-28-99.**

"Агрофирма Красная Звезда" предлагает всегда свежую собственную продукцию - СВИНИНУ.
Мы ждем вас каждый ВТОРНИК на ярмарке у гостиницы "Дружба".

ПРИВЕЗУ
НАВОЗ, ЗЕМЛЮ.
Тел. **8-921-236-64-59.**

КАРТОФЕЛЬ, доставка.
Тел. **8-921-530-69-20.**

ПРОДАМ в Грязовце 3-комн. кв. общ. пл. 60.0 м² в 2-квартирн. доме. Вода, газ, санузел совмещен (отделка - пластик). Зем. участок 9.5 соток. Рассмотрю любые варианты. Звонить в любое время. Тел. **8-909-596-69-42.**

ОКНА ПВХ.
Современные оконные системы.
Консультация, замер - бесплатно.
Тел.: **50-03-34, 8-911-501-03-34.**

ПРОДАМ ВАЗ-21053, г. в. декабрь 2000 г., цвет бордо, комплект зимней резины, сигнализация, музыка, в отличном состоянии, 50 тыс. руб.
Тел. **8-921-237-51-11.**

ПРОДАМ ГАЗ-31105, 2004 г. в., пробег 92 тыс. км, эксплуатация летняя.
Тел. **8-921-140-05-45.**

Организации ТРЕБУЮТСЯ на постоянную работу:
Специалист КИП и А,
ЭЛЕКТРИК по монтажу, ремонту и обслуживанию электрооборудования.
Заработная плата от 15 тыс. рублей.
Справки по телефону **2-24-27.**

ПРОДАЮТСЯ 1-комнатные квартиры
от 36,7 кв. м г. Грязовец, ул. Газовиков, д. 24
от 1056 тыс. рублей.
Тел.: 8-921-829-99-92, 21-51-88.

ЛЮБИМЫЙ ФУРГОНЧИК
распродажа обуви зима 2012
всё по 700
реклама
постельное белье 350р.
600р производство Россия
Торговля состоится 17 ОКТЯБРЯ 2011 года
г. Грязовец в РДК с 9 до 18 часов,
с. Ростилово в ДК с 10 до 17 часов.

КРЕДИТ, содействие в получении.
Тел. **8-921-252-07-27.**

ООО «СОЮЗ МИКРОФИНАНС»
помощь в получении
Деньги за 10 минут
экспресс займы до 10 000 рублей без залогов и поручителей для работающих граждан от 25 лет и пенсионеров
г.Грязовец ул.Ленина 74
тел.: 8-906-294-50-06, 8-911-449-75-25
реклама

"Районная газета Сельская правда"
№ 80 (180), 15 октября 2011 года.
Учредитель:
Администрация Грязовецкого муниципального района Вологодской области
Главный редактор **Е. А. БАРТИНОВА.**
Газета выходит по вторникам и субботам.
Подписание номера по графику в 17.00, подписан в 15.00.

Телефоны: директор – 2-10-76, редактор – 2-13-32, бухгалтерия – 2-12-70, факс: 2-10-76, 2-12-70.

Адрес издателя: 162000, Вологодская обл., г. Грязовец, пр. Ленина, 85.
Адрес редакции: 162000, Вологодская обл., г. Грязовец, пр. Ленина, 85. E-mail: gtrgk@yandex.ru

Газета зарегистрирована Управлением Роскомнадзора по Вологодской области.
Свидетельство ПИ № ТУ 35 - 0058 от 29 декабря 2009 года.
Мнение авторов публикуемых статей может не совпадать с мнением редакции.
Письма и рукописи, присланные в редакцию, не рецензируются и не возвращаются и публикуются по усмотрению редакции (ст. 42 Закона РФ «О СМИ»).
За достоверность публикуемых объявлений отвечает только рекламодатель.

Индекс 51108. Объем 2,0 п. л. Печать офсетная. Тир. 1701. Отпечатано в ООО «Грязовецкая типография», 162000, г. Грязовец Вологодской обл., ул. К. Маркса, 72.