101 год любимой газете.
Правда старой не бывает.

Выходит
с 1 марта 1919 года

ЗОЛОТОЙ ФОНД ПРЕССЫ 2020

ГОСТЬ РЕДАКЦИИ

22 сентября гостем редакции станет заместитель начальника ОГИБДД МО МВД России «Грязовецкий» капитан полиции **Алексей Владимирович МАЙОРОВ.**

В этот день с **10.00 до 11.00** Алексей Владимирович ответит на вопросы грязовчан по телефону **горячей линии 2-13-32.**

Вопросы можно сформулировать заранее и направить в редакцию на адрес электронной почты gtrgk@yandex.ru, на страницу группы «Сельская правда» в «ВКонтакте» либо по телефону 2-13-32. Все они будут переданы гостю.

Читальный зал
ЦРБ

Районная газета

СП СЕЛЬСКАЯ ПРАВДА

Газета Грязовецкого муниципального района Вологодской области

16+

Рекомендуемая цена газеты в розницу 17 рублей

№ 71 (1076) | СУББОТА | 19 СЕНТЯБРЯ 2020 ГОДА

АКТУАЛЬНО, стр. 2

ОРВИ пришла ПО РАСПИСАНИЮ

ТОЧКИ РОСТА, стр. 3

В Грязовце ФУНКЦИОНИРУЕТ предприятие глубокой переработки древесины

ВЕСТИ С ПОЛЕЙ, стр. 5

Из-за ПЕРЕУВЛАЖЕНЕНИЯ почвы часть зерновых культур пойдёт на кормовые цели

ЗНАЙ НАШИХ!

ОДИН ДЕНЬ В «ОДНОЙ»

Грязовчанки Татьяна Проничева и Анастасия Антонова приняли участие в съёмках фильма-катастрофы «Одна» режиссёра Дмитрия Суворова

Фото Дмитрия БАЧТУБА

ЧИТАЙТЕ НА стр. 6

реклама ООО Завод «Пластком»

ГРЯЗОВЕЦ, УЛ. ЛЕНИНА, 56 ПЛАСТКОМ ЗАВОД УМНЫХ ОКОН 8•921•144•3191

УМНЫЕ ОКНА НОВОГО ПОКОЛЕНИЯ

ПАССИВНОЕ КОНДИЦИОНИРОВАНИЕ
КОМФОРТ В ЛЮБОЕ ВРЕМЯ ГОДА
ЭКОНОМИЯ БЮДЖЕТА

PLASTKOM.RU

ГОТОВЫЕ ОКНА ДЛЯ ДАЧИ, БАНИ, ГАРАЖА В НАЛИЧИИ ГОТОВЫЕ ВОРОТА

реклама ООО Завод «Пластком»

НАТЯЖНЫЕ ПОТОЛКИ

ПЛАСТКОМ ЗАВОД УМНЫХ ОКОН

С любовью и уважением!

• Все виды и фактуры • Собственное производство • Бесплатный замер

СПЕЦАКЦИИ

ПЕНСИОНЕРАМ, ИНВАЛИДАМ, МНОГОДЕТНЫМ СЕМЬЯМ И СЕМЬЯМ С ДЕТЬМИ

Г. ГРЯЗОВЕЦ, УЛ. ЛЕНИНА, 56 | 8 921 144-31-91 | PLASTKOM.RU

* Информацию об организаторе акции, правилах и порядке её проведения можно узнать в офисах продаж и на сайте plastkom35.com. Акция действительна с 1 по 30 сентября 2020 года.

Читальный зал
ЦРБ

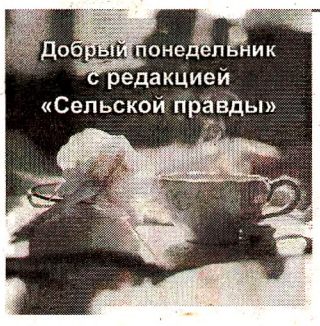

Любому человеку приятно слышать в свой адрес добрые слова.

Мы объявляем следующий понедельник, 21 сентября, добрым!

Это значит, что вы можете позвонить по телефону 2-13-32 и сказать слова благодарности в адрес тех людей, которые, на ваш взгляд, этого заслуживают. А мы, в свою очередь, опубликуем ваши благодарности на страницах «Сельской правды».

Давайте вместе сделаем этот мир добрее!

Ждём ваших звонков 21 сентября с 9.00 до 12.00!

ПОЗДРАВЛЯЕМ!

Уважаемые работники и ветераны лесной отрасли!
Поздравляю вас с профессиональным праздником - Днём работников леса.

Сегодня праздник тех, кто своим самоотверженным трудом сохраняет и приумножает лесные богатства, и тех, кто их эффективно использует и перерабатывает. Именно эти цели являются основополагающими в федеральном и региональном проектах «Сохранение лесов», которые успешно реализуются на территории области.

Вологодчину по праву называют лесным регионом, более 80 % территории нашей области покрыто лесами, а предприятия лесного комплекса есть в каждом районе.

В нашем регионе производится весь спектр основных видов продукции деревопереработки. Каждый двенадцатый кубометр российской фанеры, каждый четырнадцатый кубометр плит ДСП и пиломатериалов произведён именно в Вологодской области.

Лесопромышленный комплекс остаётся важнейшей отраслью экономики региона и имеет большой потенциал для развития.

Убеждён, что ваш профессионализм и ответственный подход к своему делу обеспечат устойчивое развитие лесного хозяйства Вологодчины и будут способствовать формированию бережного отношения к природным ресурсам нашей Родины.

Благодарю ветеранов отрасли за самоотверженный и честный труд по сохранению и преумножению лесного богатства Вологодчины.

Желаю всем работникам счастья, здоровья, семейного благополучия и новых профессиональных успехов на благо нашей страны и Вологодской области.

Губернатор области
О. А. КУВШИННИКОВ

Уважаемые работники и ветераны лесной отрасли!
Поздравляем вас с профессиональным праздником!

Лес - это бесценный природный дар, одно из важнейших богатств нашего района. Значимость его трудно переоценить, ведь это и наше здоровье, и сырье, необходимое для хозяйственных и промышленных целей, и одна из базовых отраслей экономики района. Бережное отношение к лесу - это, прежде всего, бережное отношение к родному краю, к людям, живущим здесь. Сохранение и приумножение леса - долг каждого человека. Но есть люди, которые посвятили этому делу всю свою жизнь.

От всей души благодарим каждого, кто избрал делом своей жизни работу в лесной отрасли, кто неустанно трудится на охране и защите леса, восстанавливает, бережёт, спасает его от пожаров и безжалостного истребления, кто развивает промышленное производство, обеспечивая развитие экономики района.

Желаем вам новых достижений, уверенности в будущем, энергии и оптимизма! Крепкого здоровья, счастья и семейного благополучия вам и вашим близким!

Глава Грязовецкого муниципального района - председатель Земского Собрания
С. А. ФЁКЛИЧЕВ
Руководитель администрации Грязовецкого муниципального района
А. В. КАЗУНИН

НА УРОВНЕ РЕГИОНА

НА ВОЛОГОДЧИНЕ ПРОДЛЁН РЕЖИМ ПОВЫШЕННОЙ ГОТОВНОСТИ ПО КОРОНАВИРУСУ

О продлении режима «повышенная готовность» на территории региона по 5 октября включительно губернатор Олег Кувшинников заявил на оперативном совещании с членами областного правительства. Решение обусловлено ростом сезонной заболеваемости вологжан, пик которой ожидается в начале октября, и направлено на сохранение стабильной ситуации.

«Количество заболевших за последние две недели возросло и приближается к показателям аналогичного периода прошлого года, по заболеваемости пневмонией наблюдается значительный прирост: на прошлой неделе он составил 175 человек. Сейчас нам важно защититься, чтобы снизить риск одновременного возникновения двух вирусов - новой коронавирусной инфекции и гриппа, - сказал глава региона. - Чтобы предупредить возможные негативные последствия, считаю необходимым продлить на территории области режим повышенной готовности ещё на три недели».

Напомним, в режиме повышенной готовности по коронавирусу Вологодчина «живёт» с середины марта текущего года. В период его действия в области запрещено проводить массовые мероприятия, образовательные учреждения вправе принимать решения о временном переводе образовательного процесса в дистанционную форму, усилена текущая дезинфекция в местах массового скопления людей. В связи с риском всплеска сезонной заболеваемости в очередной раз действующий режим был продлён 26 августа.

Губернатор отметил, что коэффициент распространения коронавирусной инфекции, который по критериям Роспотребнадзора превышает единицу, не позволяет перейти к полному снятию ограничений третьего этапа. Однако действующие ограничения связаны только с проведением массовых мероприятий, в частности, концертов, и спортивных мероприятий в закрытых помещениях.

На сегодняшний день в Вологодской области зафиксировано чуть более 3900 случаев COVID-19, регион занимает 70 место среди субъектов РФ и восьмое место в Северо-Западном федеральном округе. При этом 85 % от общего количества заболевших вологжан выздоровело, по этому показателю Вологодчина на втором месте по Северо-Западу. Тестированием охвачено более 400 тысяч вологжан, при установленной норме на 100 тысяч жителей область занимает 16 место в стране и третье - в СЗФО. Уровень летальности ниже среднероссийского.

Сложная ситуация с заболеваемостью сохраняется в крупных городах: Череповце и Вологде, лидируют также Грязовецкий, Шекснинский, Вологодский и Бабаевский районы. Наименьшее количество заболевших - в Междуреченском, Верховажский, Сямженском и Вашкинском районах.

«При любом развитии ситуации мы готовы, не вводя глобальных ограничений, пройти осенний эпидпорог по ОРВИ, гриппу и COVID-19 с минимальными карантинными мероприятиями. Справиться с ситуацией мы сможем при соблюдении элементарных мер безопасности: масочного и перчаточного режима, дезинфекции поверхностей и воздуха в помещениях с массовым пребыванием людей», - отметил Олег Кувшинников.

Ситуация с заболеваемостью ОРВИ и гриппом на Вологодчине будет детально проанализирована и спрогнозирована 5 октября с учётом разработанной математической модели роста количества заболевших.

Пресс-служба губернатора Вологодской области

АКТУАЛЬНО

БУДЬТЕ ЗДОРОВЫ!
Проект газеты при поддержке Управления информационной политики

ОРВИ ПРИШЛА ПО РАСПИСАНИЮ

В связи с сезонным подъёмом заболеваемости гриппом и ОРВИ департаментом здравоохранения Вологодской области со 2 сентября введён ежедневный мониторинг по количеству заболевших, что позволит понимать реальную ситуацию и своевременно контролировать её.

По информации эпидемиологического отдела Грязовецкой ЦРБ, за период с 31 августа по 6 сентября ОРВИ заболели 117 человек, из них 76 детей. За неделю с 7 по 13 сентября ОРВИ в районе заболели 182 человека, из них 159 детей (111 школьников). Рост заболеваемости по сравнению с предыдущей неделей отмечается в 1,5 раза и продолжает сохраняться. За один день (16 сентября) заболело 37 школьников.

С начала сентября на дистанционное обучение в связи с превышением 20 % количества заболевших ОРВИ от общей численности класса был выведен один класс начального звена обучения средней школы № 1 г. Грязовца. Дети обучались дистанционно с 10 по 14 сентября, а 15 сентября приступили к работе в очном режиме.

По состоянию на 17 сентября ситуация стабильная, все школы работают в штатном режиме.

Эпидемиологи напоминают: чтобы оградить себя и своих близких от заболевания гриппом и его тяжёлых последствий, следует предпринимать определённые меры предосторожности и защиты. В первую очередь соблюдать правила личной гигиены, в том числе: режим дня (достаточный сон, прогулки на свежем воздухе), избегать физических и умственных перегрузок, не допускать как переохлаждения так и перегреваний детей, особенно младшего возраста, регулярно тщательно мыть руки с мылом, использовать антисептики, индивидуальные или одноразовые полотенца, во время кашля и чихания прикрывать нос и рот одноразовыми салфетками, организовать регулярное проветривание и влажную уборку помещений, проведение закаливающих мероприятий. Помните, что своевременное обращение за медицинской помощью позволит вовремя установить диагноз, выбрать правильное лечение и не допустить возникновения осложнений.

Следует знать, что основным и наиболее эффективным средством против вируса гриппа является вакцинация. Напомним, прививочная кампания против гриппа в районе продлится до 1 ноября. По состоянию на 17 сентября в районе привито 5140 человек, в том числе 950 детей. Процент выполнения плана по детскому населению составил 20,99 %, по взрослому - 28,62 %. В целом план выполнен на 26,8 %, охват населения составил 15,9 %.

Наталья НОСОВА

Прогноз погоды

https://yandex.ru/pogoda

ВС, 20.09
+ 10° С / + 6° С
ветер З **3,1 м/с**
давление **742 мм рт. ст.**

ПН, 21.09
+ 11° С / + 10° С
ветер З **3,4 м/с**
давление **741 мм рт. ст.**

ВТ, 22.09
+ 16° С / + 12° С
ветер З **3,6 м/с**
давление **742 мм рт. ст.**

ТОЧКИ РОСТА

В ГРЯЗОВЦЕ ФУНКЦИОНИРУЕТ ПРЕДПРИЯТИЕ ГЛУБОКОЙ ПЕРЕРАБОТКИ ДРЕВЕСИНЫ

Губернатором Вологодской области Олегом Кувшинниковым перед лесным комплексом региона поставлена задача увеличивать долю глубокой переработки древесины внутри региона. Это позволит создавать в области новые рабочие места и развивать производственные мощности.

Общество с ограниченной ответственностью «Белка» начало свою деятельность в мае 2018 года. На предприятии реализован инвестиционный проект - строительство производственного комплекса площадью 9700,0 кв. м. Сейчас здесь трудится около 70 человек.

Современное производство, где изготавливают мебельный щит, пиломатериалы, топливные пеллеты уже год успешно работает в Грязовце. В рамках рабочего визита его посетил заместитель губернатора Вологодской области Михаил Николаевич Глазков. Для него была организована экскурсия по цехам.

По словам М. Н. Глазкова, оборудование на предприятии отвечает всем требованиям, предъявляемым и зарубежными партнёрами, и взыскательными покупателями. Расчётная производительность предприятия - примерно 2,5 тыс. куб. м готовой продукции в месяц.

Производство полностью безотходное: стружки не сжигаются, а перерабатываются в пеллеты, которые используются для топки котлов. Данный продукт востребован как у нас, так и за рубежом. Это удачный пример, когда полностью работает замкнутый цикл. В перспективе - увеличение производства и количества рабочих мест.

«За последние годы в области увеличивается процент переработанной продукции. Сегодня стоит задача отправлять богатства нашего региона в соседние области не круглыми лесоматериалами, а достигать высоких объёмов по переработке и производству высокомаржинальной продукции. Это позволит создать рабочие места, построить производственные мощности, а значительная часть налогов останется в бюджете области и муниципалитета», - отметил заместитель губернатора.

Оксана ХАРЧЕВНИКОВА

НАДО ЗНАТЬ

КАК СТАТЬ САМОЗАНЯТЫМ, или Налог на профессиональный доход

Межрайонная ИФНС России №1 по Вологодской области сообщает, что с 1 августа 2020 года на территории Вологодской области начал действовать налог на профессиональный доход (далее - НПД) (Закон Вологодской области от 29.06.2020 № 4728-ОЗ).

Налог на профессиональный доход - это новый специальный налоговый режим для самозанятых граждан.

! *Самозанятые граждане - это физические лица и индивидуальные предприниматели, осуществляющие свою деятельность без привлечения наёмного труда и использующие специальный налоговый режим - налог на профессиональный доход.*

САМОЗАНЯТЫМ МОЖЕТ СТАТЬ НАЛОГОПЛАТЕЛЬЩИК, КОТОРЫЙ:

- сам оказывает услуги, выполняет работы или продаёт товары собственного производства;
- ведёт деятельность на территории экспериментального региона;
- не имеет наёмных работников по трудовому договору;
- не занимается перепродажей чужих товаров;
- имеет годовой доход, не превышающий 2400000 рублей.

Стать самозанятым могут как физические лица, так и индивидуальные предприниматели совершенно разных профессий. Это курьеры, фотографы, ведущие мероприятий и праздников, репетиторы, няни, те, кто оказывает косметические услуги на дому, ведёт юридические консультации и бухгалтерию, сдаёт квартиры в аренду посуточно или на долгий срок, выполняет строительные работы и ремонт помещений, занимается перевозками грузов, ведёт удалённую работу через электронные площадки (пиарщики, блогеры, копирайтеры, IT-специалисты) и многие другие. Те, кто оформил самозанятость, могут платить с доходов от самостоятельной деятельности только налог по льготной ставке - 4 или 6 %. До 31.12.2028 ставки налога не изменятся.

Оформление или переход на специальный налоговый режим позволяет вести бизнес легально и получать доход от подработок без рисков получить штраф за незаконную предпринимательскую деятельность. Теперь не нужно оформлять ИП с более сложными процедурами оформления и высокими налогами, чтобы оказывать услуги или продавать товары собственного производства. Самозанятые освобождены от уплаты НДФЛ.

КАК ОФОРМИТЬ САМОЗАНЯТОСТЬ?

Сделать это можно за считанные минуты с помощью нескольких инструментов: специального мобильного приложения «Мой налог», личного кабинета налогоплательщика на сайте ФНС или на портале «Госуслуги».

Проще всего использовать мобильное приложение «Мой налог»: достаточно скачать его на телефон и подать заявление, приложив к нему свою фотографию и копию паспорта.

Через приложение также можно оплачивать пенсионные взносы, проверять информацию о страховом стаже и взносах в рамках добровольного пенсионного страхования.

КАК ПЛАТИТЬ НПД?

Квитанция на уплату налога автоматически формируется налоговым органом не позднее 12-го число месяца, следующего за истекшим налоговым периодом (месяц), и направляется в мобильное приложение «Мой налог» и в веб-кабинет «Мой налог». Если налог меньше 100 рублей, то эта сумма добавится к сумме налога к уплате по итогам следующего месяца.

КАКОЙ СРОК УПЛАТЫ НПД?

Ежемесячно не позднее 25 числа месяца, следующего за истекшим налоговым периодом (месяц).

Ещё одним весомым плюсом является отсутствие необходимости формировать налоговую отчётность и подавать декларации о доходах. То есть никакой бухгалтерии - всё происходит в автоматическом режиме, достаточно раз в месяц оплачивать с карточки счёт, приходящий от ФНС. При этом если дохода в течение налогового периода нет, то нет никаких обязательных платежей: нет прибыли - нет налогов.

Индивидуальные предприниматели в течение одного месяца со дня постановки на учёт в качестве плательщика НПД обязаны направить в налоговый орган по месту жительства (по месту ведения предпринимательской деятельности) уведомление о прекращении применения УСН, ЕСХН, ЕНВД.

P. S. С более подробной информацией вы можете ознакомиться на официальном сайте ФНС России www.nalog.ru в разделе «Налог на профессиональный доход».

ПФР НАПОМИНАЕТ

30 сентября – последний день приёма заявлений на выплаты семьям с детьми до 16 лет

УПФР в Грязовецком районе по Вологодской области (межрайонное) напоминает, что у семей с детьми до 16 лет остаётся меньше месяца, чтобы подать заявление о предоставлении ежемесячной или единовременной выплат.

Указ Президента Российской Федерации от 07.04.2020 № 249* устанавливает гражданам РФ, проживающим на территории Российской Федерации:

- ежемесячную выплату в размере 5000 рублей на детей - граждан РФ, проживающих в РФ и родившихся в период с 1 апреля 2017 года по 30 июня 2020 года. Ежемесячная выплата устанавливается за период с апреля по июнь до достижения ребенком возраста 3 лет;
- единовременную выплату на детей - граждан РФ, проживающих в РФ и родившихся в период с 11 мая 2004 года по 30 сентября 2017 года, в размере 10000 рублей.

Подать заявление на получение выплат семьи могут не позднее 30 сентября с помощью портала государственных услуг (www.gosuslugi.ru), а опекуны и попечители - в клиентских службах ПФР (по предварительной записи) или офисах МФЦ. Для подачи заявления нужны: паспорт заявителя; свидетельство о рождении каждого ребёнка, на которого предусмотрены выплаты; реквизиты банковского счёта заявителя; документы, подтверждающие нахождение ребёнка под опекой.

Отметим, что речь идёт о гражданах, ранее не заявлявших о своём праве на указанные меры поддержки. Семьям, которые уже получили выплаты на детей, обращаться в ПФР не нужно. На данный момент в Вологодской области уже выплачено 5 миллиардов рублей на 227000 детей.

**Указ Президента РФ от 07 апреля 2020 года № 249 «О дополнительных мерах социальной поддержки семей, имеющих детей» в редакции указа Президента Российской Федерации от 11 мая 2020 года № 317 «О внесении изменений в Указ Президента РФ от 07 апреля 2020 года № 249 «О дополнительных мерах социальной поддержки семей, имеющих детей».*

Ирина РАЗЖИВИНА, начальник управления ПФР

Летопись природы. 19 СЕНТЯБРЯ

Из фенологических наблюдений Екатерины Ивановны СОСИНОЙ (1926-2005 гг.), ветерана педагогического труда

1986 год днём + 7°С ночью - 3°С

1989 год + 13°С

1992 год + 18°С

2004 год утром + 10°С вечером + 13°С

ЦРБ

ВЕСТИ С ПОЛЕЙ

ИЗ-ЗА ПЕРЕУВЛАЖЕНЕНИЯ ПОЧВЫ ЧАСТЬ ЗЕРНОВЫХ КУЛЬТУР ПОЙДЁТ НА КОРМОВЫЕ ЦЕЛИ

7 сентября от главного управления МЧС РФ в несколько районов Вологодской области было направлено штормовое оповещение об опасном агрометеорологическом явлении погоды. По данным метеостанций Вологодского ЦГМС, в период с третьей декады августа по первую декаду сентября 2020 года отмечено опасное агрометеорологическое явление - переувлажнение почвы.

«В период уборки сельхозкультур в течение 10 дней состояние почвы на глубине 10-12 см визуально оценивается как липкое или текучее, в отдельные дни возможен переход почвы в мягкопластичное или другое состояние», - сообщалось в оповещении. Кирилловский, Тотемский и Грязовецкий районы были предупреждены о вероятности возникновения чрезвычайных ситуаций, связанных с повреждением и гибелью посевов сельскохозяйственных культур и развитием в почве болезнетворных бактерий.

В связи с этим администрацией Грязовецкого района было принято постановление, согласно которому с 14 сентября 2020 года и до особого распоряжения на территории района для органов управления и районного звена областной территориальной подсистемы предупреждения и ликвидации чрезвычайных ситуаций вводится режим «Повышенная готовность». Руководителям сельхозпредприятий рекомендовано разработать комплекс превентивных мероприятий по недопущению и минимизации последствий повреждения и гибели посевов, а отделу социально-экономического развития сельского хозяйства администрации района обеспечить мониторинг проведения уборочной кампании с обследованием площадей сельскохозяйственных культур и составлением актов.

«В настоящее время спасти оставшиеся зерновые можно только убрав их на кормовые цели. Оставить зерновые неубранными вовсе, дать им уйти под снег - непозволительная роскошь. Но если зерна с них получить не удастся (часть до сих пор стоит невызревшими), то хотя бы получим зелёную массу, которая тоже очень нужна сельхозпредприятиям, - пояснил **заместитель начальника управления социально-экономического развития села администрации Грязовецкого муниципального района Юрий Петрович ЩЕРБАКОВ**. - В прошлом году аграрии понесли значительный ущерб из-за рано выпавшего снега, и чтобы хоть как-то спасти ситуацию в этом году, были приняты эти меры. На 14 сентября из общей площади зерновых 10124 га было обмолочено 6841 га. Оставшиеся гектары частично будут ещё убраны на зерно, частично заложены зерносенажом в силосные траншеи».

Подготовила Наталья НОСОВА

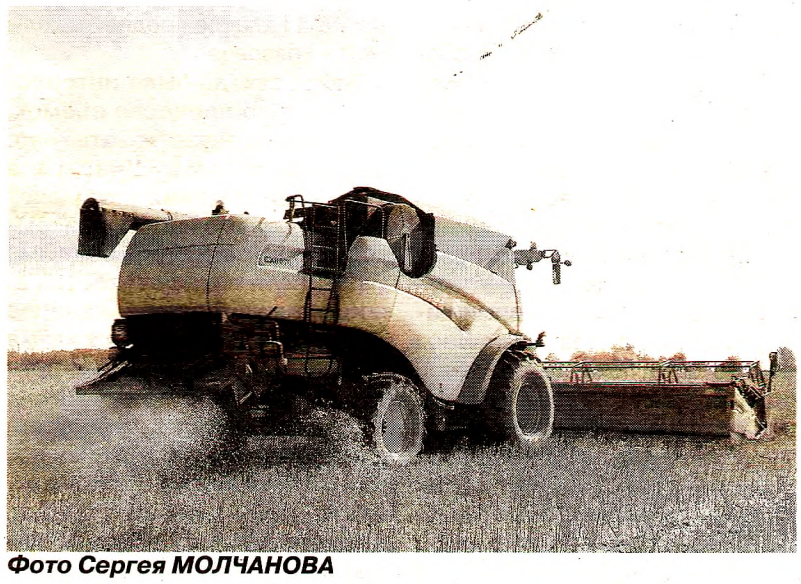

Фото Сергея МОЛЧАНОВА

ПРОГНОЗ ПОГОДЫ

«ПОНИЖЕНИЕ ТЕМПЕРАТУРЫ, ВОЗМОЖНЫ ЗАМОРОЗКИ И УСИЛЕНИЕ ВЕТРА...»

Какой будет наступившая осень?

«Вот и лето прошло, словно и не бывало...», - поётся в одной известной песне. Да, лето промелькнуло незаметно, жаркие дни остались позади и вернутся нескоро. Наступила осень с её переменчивой погодой.

Какой она будет в ближайшее время, и ждёт ли нас в этом году бабье лето, рассказала **Ольга РЫКОВАНОВА, ведущий синоптик Вологодского гидрометцентра:** «Сейчас наша территория находится на периферии барических образований, и тот циклон, который оказывает влияние на погоду, расположен по северо-востоку от области. В дальнейшем ожидается выход активного атлантического циклона, который будет двигаться со Скандинавии и затем уйдёт в район Поволжья. Он принесёт сильные осадки. Затем данный циклон будет закручиваться ближе к Уралу, и самые холодные его части (ветра) развернутся на северное и северо-восточное направление. К нам на территорию будет поступать холодный воздух. В связи с этим к концу недели ожидается понижение температуры, возможны заморозки, усиление ветра. В целом в сентябре погода ожидается выше нормы. Вероятность того, что в третьей декаде сентября погода будет достаточно комфортной, и наступит так называемое бабье лето, есть. Но рассчитывать на слишком высокие температуры не стоит, потому что атмосфера уже перестраивается на осеннюю погоду. По данным Гидрометцентра России, в октябре погода будет в пределах нормы. На более длительный период прогнозы делать рано».

В старину началом бабьего лета считали Сёмин день (сейчас он приходится на 14 сентября). По его погоде судили обо всей осени. Если день оказывался солнечным, то и осень была солнечной. В этом году день выдался именно таким: малооблачным и без осадков. Будем надеяться, что и в дальнейшем осень не будет дождливой и порадует нас отличной погодой.

Алёна СОЛОДОВА

ПРОИСШЕСТВИЯ

ДВА ЧЕЛОВЕКА ПОГИБЛИ, ЧЕТЫРЕ ПОЛУЧИЛИ ТРАВМЫ

Проблема дорожной безопасности по-прежнему актуальна. Грязовчане продолжают нарушать Правила, тем самым подвергая опасности не только себя, но и других участников движения.

По данным ОГИБДД МО МВД России «Грязовецкий», за период с 1 по 14 сентября зарегистрировано три дорожно-транспортных происшествия, в которых два участника дорожного движения погибли, четыре получили травмы различной степени тяжести. По всем фактам ДТП проводятся проверки. С материальным ущербом зарегистрировано 12 дорожно-транспортных происшествий.

Так, ранним утром 4 сентября на 423 км автодороги федерального значения Москва-Архангельск М8 «Холмогоры» водитель иномарки выехал на полосу встречного движения и допустил столкновение с грузовым автомобилем. В результате произошло возгорание обоих транспортных средств. Водитель и пассажир легкового автомобиля погибли на месте, водителю грузовой машины была оказана необходимая медицинская помощь.

Всего сотрудниками ОГИБДД за это время пресечено 259 фактов нарушения Правил дорожного движения. Шесть водителей привлечены к ответственности за управление транспортом в состоянии опьянения, три - за неправильную перевозку несовершеннолетних. Выявлен 21 факт выезда на полосу встречного движения, семь граждан управляли транспортными средствами, не имея водительского удостоверения, и 40 пешеходов привлечено к административной ответственности за нарушение Правил дорожного движения.

Сотрудники ОГИБДД напоминают: на дорогах следует быть предельно осторожными и неукоснительно соблюдать Правила дорожного движения.

Оксана ХАРЧЕВНИКОВА

ВЕЛИКИЙ И МОГУЧИЙ

«БАРИСТА, ЛАТТЕ, ПОЖАЛУЙСТА!»

В современной жизни нас окружает множество слов, заимствованных из других языков. И не всегда мы правильно их произносим. Вот, например, такое вкусное слово - латте. Название «кофе с молоком» - латте - обычно пишут правильно, потому что мы намеренно произносим удвоенное твёрдое [тэ], а вот с ударением возникают трудности. За помощью обратились к учителю русского языка и литературы Юровской школы Наталии Александровне БЕЛЯКОВОЙ.

Правильно ставить ударение в слове «лАтте» на первый слог. Здесь мы смотрим на первоисточник. Слово родом из Италии (от ит. latte - молоко), а итальянцы ставят ударение именно так. Вероятно, ошибки связаны с предположением, что название пришло из Франции (как известно, французы, напротив, обычно ставят ударение на последний слог, например, слово жалюзИ следует произносить с ударением на последнем слоге). Сравните, например, со словами капучИно, макиАто, барИста. Все эти «кофейные» слова родом тоже из Италии. И в слове лАтте ударение на первом слоге. Кстати, полное итальянское название этого изысканного напитка - caffé latte, то есть кофе с молоком. Если в Италии заказать просто latte, вам принесут стакан молока. Мы же пользуемся усечённым вариантом и никогда не говорим: «Принесите мне, пожалуйста, ко́фе ла́тте».

Стоит обратить внимание на то, что слово употребляется как в мужском (который мыслится наиболее предпочтительным, так как слово «кофе» мужского рода), так и в среднем роде. И не забываем, что способы приготовления кофе пишутся без кавычек и без дефиса: кофе латте, кофе капучино, кофе эспрессо.

Чтобы запомнить, где ставить ударение в слове лАтте, можно воспользоваться мнемотехнической формулой «ЛАтте сЛАдкий»; для этого надо представить себе сочетание и по созвучию слов запомнить произношение. Также многим людям хорошо удаётся сохранять в памяти различные стишки. Например, такие:

В чашечке у Златы
Ароматный лАтте.
***
Получите плату
За безе и лАтте.

Подготовила Наталья НОСОВА

Календарь народных примет

19 сентября - Михайлов день. Начинались первые морозы. «Михаил заморозком прихватил», - говорили люди. Если после Михайловских морозов на деревьях появлялся иней, нужно было ждать обильного снега зимой. Наблюдали, как падают листья с осины: если «лицом» вверх - к студёной зиме, если «изнанкой» - к тёплой. **Именины:** Андрей, Денис, Дмитрий, Иван, Кирилл, Константин, Михаил.

ЗНАЙ НАШИХ!

ОДИН ДЕНЬ В «ОДНОЙ»

Окончание. Начало на стр. 1

Съёмки картины проходили в центре Вологды и в местном аэропорту. Площадь Революции на день вернулась в советское время, в 80-е годы. По улицам гуляли пионеры с красными галстуками, девушки в платьях из бабушкиного сундука, а старенькие авто наматывали круги, привлекая внимания прохожих. Здесь была полностью воссоздана атмосфера городской жизни Комсомольска-на-Амуре, с которым и связан сюжет будущего фильма.

Фото Дмитрия БАЧТУБА

Фото Дмитрия БАЧТУБА

ТРАГЕДИЯ ЛАРИСЫ САВИЦКОЙ

Лента «Одна» (16+) основана на реальных событиях 1981 года. В небе над Амурской областью столкнулись пассажирский Ан-24 и бомбардировщик Ту-16. Погибли 36 человек. Чудом удалось выжить только одной пассажирке - 20-летней студентке Ларисе Савицкой. Её история произвела очень сильное впечатление на режиссёра Дмитрия Суворова, и он решил снять картину про эту трагедию.

«Бывшая амурчанка, которой судьба даровала жизнь после падения с высоты 5200 метров, долго лечила травмы - физические и душевные, - пишет о своей землячке газета «Амурская правда». - Потом девушка уехала из Благовещенска, и следы её потерялись».

Долгие годы считали, что Ларисы нет в живых, но это было заблуждением. Она скрывалась от назойливых журналистов, которые хотели узнать подробности её судьбы и авиакатастрофы. Но не так давно она дала о себе знать и теперь ведёт консультации на съёмках фильма «Одна».

«Трагедия произошла из-за несогласованности диспетчерских служб разных ведомств. На военном аэродроме под Завитинском начались учения, - рассказывают наши коллеги, которые пообщались с полковником ФСБ в отставке Владимиром Болотиным. - Оба лайнера с высоты более пяти километров рухнули в тайгу. На борту Ан-24, летевшего из Южно-Сахалинска в Благовещенск с посадкой в Комсомольске-на-Амуре, находились ребёнок и 26 взрослых пассажиров, среди них была молодая семейная пара Савицких».

Влюблённые студенты сыграли свадьбу весной, но свадебное путешествие перенесли на август. Гостили у родственников во Владивостоке, потом в Комсомольске, оттуда возвращались домой. Места у молодожёнов располагались в центре салона, как раз у крыла. Но они решили пересесть подальше - в хвост самолёта.

Это стало одним из звеньев целой цепочки событий, которые помогли Ларисе выжить в страшной авиакатастрофе: на обломке самолета она спланировала на берёзовую рощу, что смягчило удар о землю.

Больше двух суток израненная девушка ждала помощи, укрываясь от дождя обломком обшивки фюзеляжа, и закутывалась от ночного холода чехлами с кресел. Когда на третьи сутки её обнаружили поисковики, собиравшие останки погибших, на два километра разбросанные по тайге, они не поверили своим глазам.

Девушку растёрли спиртом, вызвали вертолёт и эвакуировали в больницу. Она вылечилась, окончила педагогический институт и уехала из родного Благовещенска, чтобы забыть о трагедии навсегда.

Моменты падения Ан-24 кинематографисты обещают сделать максимально реалистичными. Для съёмок закупили списанный самолёт, распилили и вместе с манекеном девушки, сбросили с высоты в уральскую тайгу.

По задумке режиссёра в конце ленты перед зрителями предстанет сама Лариса, которая расскажет, как сложилась её судьба после авиакатастрофы. Показ картины запланирован на декабрь 2021 года и будет приурочен к 40-летию трагедии.

«БУДЕТЕ СТЮАРДЕССОЙ»

Съёмки фильма-катастрофы стартовали в августе в Пермском крае, затем проходили в Москве, Ялте, и, наконец, в Вологде. Областная столица была выбрана неслучайно. Как рассказала в интервью местным СМИ Анна Бочкарёва, один из продюсеров фильма «Одна», в Вологде сохранилась аутентичная архитектура центральной части города и аэропорта, в котором не было ремонта несколько десятков лет.

Для участия в массовых сценах съёмочная группа объявила набор желающих. Основные требования к участникам массовых сцен были следующие: отсутствие модных стрижек, наращённых ногтей, ресниц, максимально естественная внешность. Всего поступило более 6000 заявок. Играть в кино были приглашены 400 вологжан из разных уголков региона. В числе счастливчиков оказались и грязовчанки. Девушкам на съёмках предложили сыграть роль стюардесс.

«Сегодня было кино! Месяц назад я отправила заявку на участие в массовке фильма «Одна» и совершенно забыла об этом, - написала у себя на странице в социальной сети грязовчанка Татьяна Проничева, которая сейчас проживает в Вологде. - За день до съёмок мне позвонили и пригласили. Эмоции, которые испытала в тот момент, сложно выразить словами. Радость, восторг, удивление, неверие в то, что съёмка в настоящем полнометражном фильме вполне реальна».

Как призналась девушка, она никогда не мечтала сняться в кино, или сделать успешную карьеру актрисы. Для неё участие в съёмках - новый опыт, возможность посмотреть на процесс создания фильма изнутри, прикоснуться к искусству кино.

«Накануне ночью практически не спала, очень волновалась, переживала. Снимаюсь в фильме впервые, пусть и в массовке, но для меня это необычно, - делится впечатлениями Татьяна. - В воскресенье встала в 4.50 и поехала к месту сбора актёров массовки. А там меня ждал ещё один сюрприз. «Будете стюардессой!», - сказал помощник режиссёра. И вот мне уже выдают красивую форму бортпроводницы аэрофлота времён СССР, наносят грим, надевают пилотку. А дальше мы едем в вологодский аэропорт, который на один день стал аэропортом Благовещенска».

Девушка приняла участие в трёх эпизодах. В первом - вместе с грязовчанкой Анастасией Антоновой они шли по зданию аэровокзала и мило беседовали. Правда, вслух им нельзя было говорить, поскольку работала чувствительная аппаратура, и малейший звук был лишним. Но наши девушки не растерялись, переговаривались шёпотом и улыбались. Режиссёр был доволен.

«Данная сцена была снята, наверное, с пятого дубля. Как нам объяснили члены съёмочной группы, на каждый кадр было рассчитано несколько дублей, - поясняет Татьяна. - Это не связано с тем, что актёры плохо играют или делают что-то не так. Просто отснятый материал затем просматривается, а после идёт выборка лучших эпизодов».

В остальных двух сценах грязовчанка вместе со своими напарницами ходила по зданию аэровокзала, пока главные герои разговаривали.

Татьяна никогда не задумывалась, как тяжело быть актёром. Она всегда считала, что в этой профессии нет ничего особенного: есть талант, почему бы им не воспользоваться. Но побывав на съёмочной площадке, девушка в корне поменяла свою точку зрения. Она стала случайным свидетелем съёмки сцены прощания, на которую потребовалось 15 дублей. «Актриса Надежда Калеганова, которая играет главную роль в фильме, по сценарию была одета в летнюю одежду, поскольку по сюжету - конец августа. На улице жутко холодно, 10 градусов тепла, и сильный ветер. Девушка стойко вынесла все дубли и даже не подала виду, что ей было не комфортно в такую погоду в летней одежде, - рассказала Татьяна. - Работа актёра требует много сил, здоровья, выдержки и эмоций. Помощник режиссёра сказал нам, что съёмочная группа не спала двое суток. Работали на износ».

По словам Татьяны, это был, пожалуй, один из самых запоминающийся дней в её жизни. «Я получила невероятные эмоции, впечатления. Буду рассказывать своим детям, как снималась в массовке фильма. Если всё хорошо, то он выйдет на экраны в 2021 году. Мы обязательно всей семьёй пойдём в кинотеатр», - сказала Татьяна.

Другой грязовчанке Анастасии Антоновой тоже посчастливилось принять участие в съёмках фильма. Девушка сейчас обучается в 11 классе средней школы № 1 г. Грязовца.

«Мне всегда было интересно узнать о процессе съёмок, хотелось прочувствовать кино, эту атмосферу... Участие в массовых сценах - замечательная возможность знакомства с актёрами, интересными людьми, - говорит девушка. - Когда я увидела объявление о наборе массовки для фильма «Одна», не раздумывая решила отправить заявку. Узнав, что меня утвердили, была искренне рада, поскольку появилась уникальная возможность побывать на съёмках фильма. Для меня это новые навыки и бесценный опыт, который необходим в жизни. Весь процесс съёмок безумно понравился, интересно было наблюдать за работой профессионалов».

Когда Настя узнала, что ей предстоит сыграть роль стюардессы, была очень удивлена, поскольку с детства мечтала стать бортпроводницей. «Для меня не оказалось сложностью пару часов быть актрисой. Огромное спасибо помощнику режиссёра и всей его команде за доступное объяснение сцен и поддержку на протяжении всех съёмок», - рассказала девушка.

Грязовчанка считает, что актёр - это не просто профессия, а состояние души, поскольку необходимо перевоплощаться не только внешне, но и внутренне, что требует эмоциональной выдержки. Но, по мнению Анастасии, это того стоит.

В конце съёмочного дня помощник режиссёра похвалил грязовчанок за хорошую работу и отметил, что на Вологодчине много фактурных лиц, которые в кадре смотрятся красиво.

Оксана ХАРЧЕВНИКОВА

О чём писала «Сельская правда»

19 сентября 1978 года. *«К нам в район для оказания шефской помощи прибыла группа девушек Вологодского медицинского училища. Сейчас они трудятся у нас на расстиле забракованной льносоломки и, надо сказать, трудятся не покладая рук. Рабочие им благодарны».*

ЕСТЬ ПОВОД

О ЛЮБВИ К СВОЕЙ ПРОФЕССИИ

рассказывают ветераны и передовики ООО «ВохтогаЛесДрев»

Каждую осень, в третье воскресенье сентября, работники леса и лесоперерабатывающей промышленности отмечают свой профессиональный праздник. В 2020 году он выпадает на 20 сентября.

В преддверии этого дня мы побеседовали с ветеранами труда и передовыми работниками ООО «ВохтогаЛесДрев», крупнейшего деревообрабатывающего предприятия Грязовецкого района.

Виктор Феодосьевич ФАДЕЕВ родился 5 ноября 1950 года в деревне Фадейково Грязовецкого района. Когда ему исполнился год, семья переехала жить в Вохтогу. После окончания Вохтожской средней школы герой нашего материала был принят на работу на Монзенскую железнодорожную ветку рабочим пути. Спустя год ушёл работать на Монзенский домостроительный комбинат. «Трудился на разных должностях. Был и крановщиком-водителем погрузчика, и на распиловке работал, и в складе цемента. Так как в нашей семье было четверо детей, мне, как самому старшему, приходилось работать. Где только ни трудился, лишь бы деньги заработать. Помимо этого, одновременно учился в Вохтожской школе рабочей молодёжи», - рассказывает Виктор Феодосьевич. В 1969 году его призвали для службы в ряды Советской армии, где он отслужил два года срочно и два года сверхсрочно. Там вступил в коммунистическую партию, приехал на малую родину и снова пришёл работать на комбинат. «В то время было газовое хозяйство, оно ещё только начинало развиваться, и мне предложили пройти обучение в этом направлении. Раньше в посёлке жилищное хозяйство было при предприятии. Был большой жилищный фонд, надо было всё газифицировать. Вот меня и отправили учиться. Получил образование, сначала работал слесарем, потом мастером. Так прошло 13 лет. За этот период мы газифицировали почти 2000 квартир. В 1973 году предложили стать секретарём партийной организации заводоуправления. И до 1986 года я работал в этой должности и в газовом хозяйстве одновременно. А в октябре 1986 года освободилась должность председателя профсоюзного комитета, и мне её предложили. Согласился. Работать нравилось, профсоюз это моё. Любил общаться с людьми, они ко мне шли с проблемами, и я старался во всём помочь», - вспоминает вохтожанин. С 1994 по 2000 год Виктор Феодосьевич работал на Монзенском деревообрабатывающем комбинате» на разных должностях: от заместителя генерального директора до коммерческого директора. А с 2000 года по 2001 год был начальником службы социального развития. В 2001 году стал председателем первичной профсоюзной организации. «Позднее меня пригласили на работу в администрацию района помощником по социальным вопросам (советником главы), где я проработал 7 месяцев. Затем вернулся обратно на наше предприятие, где был назначен на должность инспектора по контролю за товарно-материальными ценностями. В дальнейшем с этой должности был сокращён и принят в цех импрегнирования. Сейчас нахожусь на заслуженном отдыхе», - добавил Виктор Феодосьевич. - «Вижу, что в организацию «ВохтогаЛесДрев» вкладываются большие финансы. У руководителей много планов на будущее. Предприятие развивается. А это значит, что для людей всегда будет работа, будет зарплата, молодёжь перестанет уезжать в город. Меня это радует. Всех работников леса и лесоперерабатывающей промышленности поздравляю с наступающим профессиональным праздником и желаю здоровья, успехов и хорошей зарплаты!»

Прасковья Ивановна СОЛОВЬЁВА родилась 18 октября 1948 года в Костромской области Буйского района в деревне Новосёлки. «После окончания школы в родной деревне работала и в колхозе, и продавцом, и заведующей клуба была. А в 1975 году вместе с мужем решили сменить место жительства и переехать. Вохтогу выбрали не случайно, здесь жила моя сестра», - поделилась воспоминаниями женщина. По приезду Прасковья Ивановна сразу устроилась работать сортировщицей древесины на лесопильный завод, где и проработала 27 лет.

«Работа сортировщицы заключалась в том, чтобы отмерить и выпилить продукцию по определённым размерам, осуществить её сортировку и укладку. Несмотря на то, что работа является физически трудной, мне она давалась легко. В лесной сфере очень нравилось. У нас был хороший коллектив и начальство. Все проблемы решались вместе, сообща», - рассказала Прасковья Ивановна.

За свою трудовую деятельность она неоднократно награждалась почётными грамотами, благодарностями и ценными подарками, имеет звание «Ветеран труда». На данный момент женщина находится на заслуженном отдыхе, занимается ведением домашнего хозяйства и благоустройством приусадебного участка. У неё двое взрослых детей и двое внуков. Все живут в городе Буй и на каждые выходные приезжают к родным погостить и полакомиться пирогами, испечёнными Прасковьей Ивановной.

Виктор Константинович МАРКЕЛОВ родился и вырос в Вохтоге. В 2007 году после службы в армии устроился работать на комбинат на должность водителя-погрузчика, где и работает по настоящее время.

«Моя работа заключается в погрузке автомашин, крытых вагонов, контейнеров, а также в выполнении других смежных работ, связанных с погрузкой и выгрузкой продукции на территории завода. Работа - это смысл жизни, без неё я сейчас никуда. Да, конечно, бывают сложности, но в принципе со всем справляюсь», - рассказал Виктор Константинович.

Когда общаешься с такими целеустремленными молодыми людьми, становится спокойно за судьбу комбината, посёлка и района. Добавим, что в 2020 году к Дню работника леса Виктор Маркелов награждён Благодарностью Губернатора Вологодской области.

Павел Валентинович ДУХАНИН, коренной вохтожанин, так рассказывает о своей работе: «После школы трудился на железнодорожной ветке, затем ушёл в армию. В мае 1994 года устроился в цех импрегнирования аппаратчиком дозирования. Спустя полтора года перешёл на должность аппаратчика пропитки облицовочных материалов, где и работаю на данный момент. Основная обязанность - пропитка облицовочной бумаги смолой (импрегнирование), устранение брака. Несмотря на то, что работа требует большой ответственности, свою профессию люблю. Родители всегда учили, что в любом деле есть сложности, а проблемы приходят и уходят, и если уж выбрал профессию, трудись. Работа аппаратчика полностью зависит от коллектива. И в этом плане мне повезло. У меня хорошая смена, замечательные трудолюбивые коллеги, за что я им благодарен. Также благодарен своему наставнику Сергею Смирнову (с ним начинал работать, он многому меня научил), брату Евгению Духанину (помог мне определиться с профессией и помогал в начале трудового пути), Геннадию Чечневу и молодому специалисту Алексею Морозову. В преддверии праздника всем коллегам желаю семейного счастья, крепкого здоровья и успехов в труде».

Коллектив редакции присоединяется к вышесказанным поздравлениям и желает всем работникам и ветеранам лесной, лесозаготовительной и деревообрабатывающей промышленности благополучия, оптимизма, неиссякаемой жизненной энергии, мира и добра. С праздником!

Алёна СОЛОДОВА

Уважаемые работники ООО «ВохтогаЛесДрев», ветераны, партнёры, все, кто имеет отношение к лесопромышленному комплексу!

Примите самые искренние и сердечные поздравления с профессиональным праздником - Днём работников леса!

Наше предприятие успешно работает, развивается, решает производственные и социальные задачи, осуществляет проекты по модернизации производства. Постоянное движение вперёд - залог развития посёлка Вохтога и Грязовецкого муниципального района. Впереди у нас много работы и интересных дел. Выражаю уверенность, что все задачи будут решены, а долгосрочные программы выполнены.

От всей души желаю всем работникам новых производственных успехов, крепкого здоровья и семейного благополучия. Спасибо за добросовестный самоотверженный труд на благо родного предприятия!

Низкий поклон ветеранам производства. Долгих и благополучных лет жизни! А комбинату и всем нашим коллегам и партнёрам - стабильной и успешной работы на многие годы!

С. В. СТЕПАНОВ,
генеральный директор ООО «ВохтогаЛесДрев»

Виктор Константинович МАРКЕЛОВ в лесном хозяйстве 13 лет. В свободное время молодой человек увлекается охотой и рыбалкой

Общий стаж работы Павла Валентиновича ДУХАНИНА - 26 лет

19 сентября 1978 года. *«Вот уже около месяца на клубе в деревне Гари Заболотского сельсовета висит замок. Киномеханик и заведующий клубом уволились с работы и уехали из деревни. Остался очаг культуры без хозяина. Приходит молодёжь с работы - где отдохнуть, где посмотреть кино?».*

НА ТЕМЫ ДНЯ

«СПАСИБО ЗА ВКУСНЫЕ ЗАВТРАКИ!»

«Сельская правда» узнала, как организовано питание в школах

Ещё Гиппократ говорил: «Человек рождается здоровым, а все его болезни приходят к нему через рот с пищей». Не зря сегодня большое значение уделяется питанию школьников. Чем вкуснее, полезнее и безопаснее пища, которую потребляет ребёнок, тем больше у него будет сил и энергии для учёбы, тем здоровее он будет.
Завершилась третья учебная неделя. Давайте узнаем, как в этом учебном году организовано питание в образовательных учреждениях, что по этому вопросу думают родители, и нравятся ли детям школьные завтраки и обеды?

НЕМНОГО СТАТИСТИКИ

В восьми общеобразовательных организациях нашего района обучается **3494** человека. В том числе по программам начального общего образования - **1411 детей.** Из них **1345** обучающихся получают бесплатное горячее питание на сумму 63 рубля, а **66** учеников, обучающихся по адаптированным программам, получают двухразовое горячее питание на сумму 100 рублей в день.

Льготное питание получают обучающиеся 5-11 классов из многодетных семей **(407 человек),** а также из малообеспеченных семей **(297 человек).** Стоимость льготного питания - 63 рубля в день. Обучающиеся с ограниченными возможностями здоровья по адаптированным основным общеобразовательным программам получают бесплатное двухразовое питание (**253 ребёнка,** обучающиеся 1-9 классов). Стоимость бесплатного двухразового питания для детей с ОВЗ составляет 100 рублей в день.

ОТ ПЕРВОГО ЛИЦА

О том, как организовано школьное питание, нам рассказала **Татьяна Александровна ПАТРАКЕЕВА, начальник Управления образования Грязовецкого района:** «В период летних каникул во всех образовательных учреждениях был проведён необходимый косметический ремонт пищеблоков. За последние два года капитальный ремонт пищеблоков и столовых проведён в МБОУ «Средняя школа № 2 г. Грязовца» и МБОУ «Вохтожская школа» на сумму более 3 миллионов рублей, средства выделены из областного бюджета. Ежегодно осуществляется частичная замена технологического оборудования в школьных столовых за счёт средств бюджета района. В соответствии с санитарными требованиями в каждой школе в столовой разработан график приёма пищи с учётом максимального разобщения классов. Питание осуществляется в соответствии с примерным десятидневным меню и зависит от времени пребывания школьника в общеобразовательном учреждении. Меню разработано по всем нормам и согласовано с Управлением Роспотребнадзора по Вологодской области».

ЕСТЬ МНЕНИЕ

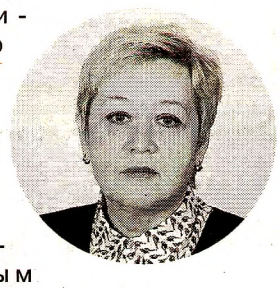

«Считаю, что с этого года питание в школе стало правильным и сбалансированным. Нашим детям оно нравится. Все отзывы от родителей носят положительный характер»,- говорит **Татьяна Александровна ЗИМИНА, директор МБОУ «Сидоровская школа».**

Алёна ЗАОЗЁРОВА, обучающаяся 9 класса МБОУ «Сидоровская школа»: «Школьные обеды меня устраивают. Обед включает в себя суп, второе (в котором всегда присутствует мясное блюдо) и какой-нибудь напиток. Часто дают салаты или просто овощи (помидор, огурец). Все вкусно! Спасибо повару».

Наталья Вадимовна ГЕРАСИМОВА, мама ученика 7 класса МБОУ «Юровская школа»: «Сын всегда обедает в школьной столовой, где у нас работают очень ответственные и добродушные повара. Ему нравится питание, он благодарит поваров за вкусные обеды и оригинальную подачу блюд».

Мария КЛЮКИНА, мама мальчишек-двойняшек, учеников 2 класса МБОУ «Средняя школа № 1 г. Грязовца»: «Моим детям нравится обедать в школьной столовой. Разнообразное питание их устраивает. Самые любимые блюда - пюре с котлетой, запеканка из творога и яичница. Из предложенного не пьют только какао».

Ольга Юрьевна ЗУБКОВА, мама ученицы 5 класса МБОУ «Средняя школа № 2 г. Грязовца»: «Я неоднократно спрашивала ребёнка про питание. Говорит, что кроме супов, всё нравится. Общаясь с родителями, знаю точно, что многие дети суп кушают и даже очень хорошо. Но моя дочь его не ест. А в остальном всё довольно вкусно, замечаний нет».

Сергей Евгеньевич КУКУШКИН, папа ученика 3 класса МБОУ «Сидоровская школа»: «Каждый день спрашиваю сына про питание. Говорит, что завтраки в школе очень вкусные, и он всё съедает. Сын оценил творожную запеканку и разнообразие напитков. Спасибо за вкусные завтраки»!

Ирина Леонидовна ШИПИЦЫНА, мама ученика 9 класса структурного подразделения «Лежская школа», член Управляющего совета школы: «Школьное питание напрямую связано со здоровьем наших детей. Учащиеся школы своевременно обеспечиваются горячими завтраками и обедами. Предлагаемая детям пища не только вкусная, но и полезная, обогащённая витаминами. В школьное меню входят разнообразные блюда. В столовой всегда чисто и уютно. Наши дети с большим удовольствием питаются в ней. Меня, как родителя, качество питания и разнообразие меню устраивает. Хочется выразить благодарность администрации школы и работникам столовой за качественную организацию школьного питания».

Отзывы хорошие, и это радует. Но, как оказалось, в первые дни сентября в некоторых школах возникли проблемы.

«В нашей школе не всем детям новое меню понравилось. Школьники привыкли к другому рациону. Может быть потому, что мы долго его не меняли. На данный момент изучаем мнение всех ребят, а также вместе с работниками общепита и технологами обсуждаем способы корректирования и усовершенствования меню», - прокомментировала **Лариса Николаевна ШОРОХОВА, директор МБОУ «Средняя школа № 1 г. Грязовца».**

Раз есть проблема, администрация школы попыталась её решить. И, надо отметить, у них получилось. **Отзыв одиннадцатиклассников** говорит сам за себя: «Предлагаемое школьное меню изначально нас не устроило. Ребята, которые ходили в столовую в первый учебный день, решили больше не питаться с классом. Но нам удалось решить эту проблему. Составили индивидуальное меню для нашего класса и предложили этот вариант питания директору. Лариса Николаевна пошла нам навстречу, обсудив этот вопрос с работниками школьного общепита. Такое меню понравилось многим старшеклассникам, поэтому количество желающих питаться в столовой организованно увеличилось».

«РОДИТЕЛЬСКИЙ КОНТРОЛЬ»

Роспотребнадзор разработал методические рекомендации, которые позволят родителям контролировать, как и чем питаются дети в школе. Наблюдение родителями за качеством питания может осуществляться в форме анкетирования родителей и детей, а также мамы и папы могут входить в состав бракеражных комиссий, которые работают в каждом образовательном учреждении.

При проведении мероприятий родительского контроля за организацией питания детей в школах могут быть оценены: соответствие реализуемых блюд утверждённому меню, санитарно-техническое состояние обеденного зала (помещения для приёма пищи), состояние обеденной мебели, столовой посуды и т. п., условия соблюдения правил личной гигиены обучающимися, наличие и состояние санитарной одежды у сотрудников, осуществляющих раздачу готовых блюд, объём и вид пищевых отходов после приёма пищи, вкусовые предпочтения детей, удовлетворенность ассортиментом и качеством потребляемых блюд по результатам выборочного опроса детей с согласия их родителей или иных законных представителей, информирование родителей и детей о здоровом питании.

Порядок проведения мероприятий по родительскому контролю за организацией питания обучающихся, в том числе регламентирующего порядок доступа законных представителей обучающихся в помещения для приёма пищи, рассматривается Управляющим Советом образовательного учреждения и утверждается локальным нормативным актом школы.

Итоги родительского контроля предлагается обсуждать на общеродительских собраниях, результаты родительского контроля могут явиться основанием для обращений в адрес администрации образовательной организации, Управления образования, организатора питания, органов контроля (надзора).

Алёна СОЛОДОВА

ПЯТНИЦА, 25.09

05.00, 09.25 Доброе утро
09.00, 12.00, 15.00 Новости
09.50 Жить здорово! 16+
10.55, 02.45 Модный приговор 6+
12.15, 17.00 Время покажет 16+
15.15 Давай поженимся! 16+
16.00 Мужское / Женское 16+
18.00 Вечерние новости
18.40 Человек и закон 16+
19.40 Поле чудес 16+
21.00 Время
21.30 Голос 60+ 12+
23.35 Вечерний Ургант 16+
00.30 Д/ф «Джим Маршалл. Рок-н-ролл в объективе» 18+

05.00, 09.30 Утро России
09.00, 14.30, 21.05 Местное время. Вести-Вологодская область
09.55 О самом главном 12+
11.00, 14.00, 17.00, 20.00 Вести
11.30 Судьба человека с Борисом Корчевниковым 12+
12.40, 18.40 60 минут 12+
14.55 Т/с «Тайны следствия» 12+
17.15 Андрей Малахов. Прямой эфир 16+
21.20 Юморина-2020 16+
00.40 Х/ф «Секта» 12+

05.05 Т/с «Мухтар. Новый след» 12+
06.00 Утро. Самое лучшее 16+
08.00, 10.00, 13.00, 16.00, 19.00 Сегодня
08.25, 10.25 Т/с «Морские дьяволы. Смерч» 16+
13.20 Обзор. Чрезвычайное происшествие 16+
14.00 Место встречи 16+
16.25 ДНК 16+
17.25 Жди меня 12+
18.30, 19.40 Т/с «Пёс» 16+
21.15 Т/с «Балабол» 16+
23.30 Своя правда 16+
01.20 Квартирный вопрос 0+
02.20 Х/ф «Дед» 18+

06.00 Настроение
08.10, 11.50 Х/ф «Агата и сыск. Королева брильянтов» 12+
11.30, 14.30, 17.50 События
12.25, 15.05 Х/ф «Агата и сыск. Рулетка судьбы» 12+
14.50 Город новостей
16.55 Д/ф «Любовные истории. Сердцу не прикажешь» 12+
18.10 Х/ф «Идти до конца» 12+
20.00 Х/ф «Игрушка» 12+
22.00 В центре событий 16+
23.10 Приют комедиантов 12+
01.05 Д/ф «Чайковский. Между раем и адом» 12+
01.50 Петровка, 38 16+
02.05 Х/ф «Секрет неприступной красавицы» 12+
03.35 В центре событий 16+
04.35 Д/ф «Владимир Басов. Львиное сердце» 12+

06.00, 05.50 Ералаш 0+
06.25 М/с «Спирит. Дух свободы» 6+
06.45 М/с «Приключения Вуди и его друзей» 0+
07.30 М/с «Охотники на троллей» 6+
08.00 Сеня-Федя 16+
09.00 Х/ф «Рождённый стать королём» 6+
11.25 Х/ф «Тёмные отражения» 16+
13.35 Уральские пельмени. СмехBook 16+
13.45, 18.30 Шоу «Уральских пельменей» 16+
20.00 Русские не смеются 16+
20.45 Х/ф «Люди Икс. Дни минувшего будущего» 12+
23.20 Х/ф «Стиратель» 16+
01.35 Х/ф «Ночной беглец» 18+
03.25 Слава Богу, ты пришёл! 16+

05.00, 09.00, 13.00 Известия 16+
05.30, 06.15, 07.05, 08.00, 09.25, 10.20, 11.15, 12.15, 13.25, 13.35, 14.30, 15.25, 16.20 Т/с «Бездна» 16+
08.55 Билет в будущее 0+
17.10, 18.05 Т/с «Барс» 16+
18.55, 19.45, 20.35, 21.20, 22.05, 22.55, 00.45 Т/с «След» 12+
23.45 Светская хроника 16+
01.30, 02.10, 02.40, 03.10, 03.40, 04.05, 04.35 Т/с «Детективы» 16+

06.30 6 кадров 16+
06.35, 05.40 По делам несовершеннолетних 16+
08.45, 04.50 Давай разведёмся! 16+
09.50, 03.15 Тест на отцовство 16+
12.00, 02.25 Д/ф «Реальная мистика» 16+
13.05, 02.00 Д/ф «Понять. Простить» 16+
14.10, 01.30 Д/ф «Порча» 16+
14.40 Х/ф «Семейная тайна» 16+
19.00 Х/ф «Близко к сердцу» 16+
23.10 Про здоровье 16+
23.25 Х/ф «Неидеальная женщина» 12+

СУББОТА, 26.09

06.00 Доброе утро. Суббота
09.00 Умницы и умники 12+
09.45 Слово пастыря 0+
10.00, 12.00 Новости
10.15 101 вопрос взрослому 12+
11.15, 12.15 Видели видео? 6+
13.55 На дачу! 6+
15.05 К 100-летию великого режиссёра. «Миры и войны Сергея Бондарчука» 12+
16.15 Кто хочет стать миллионером? 12+
17.45 К юбилею Людмилы Максаковой 16+
19.00, 21.20 Сегодня вечером 16+
21.00 Время
23.00 КВН 16+
00.25 Я могу! 12+

05.00 Утро России. Суббота 12+
08.00 Вести. Местное время
08.20 Местное время. Вести-Вологодская область
08.35 По секрету всему свету 12+
09.00 Всероссийский потребительский проект «Тест» 12+
09.25 Пятеро на одного 12+
10.10 Сто к одному 12+
11.00 Вести
11.30 Юмор! Юмор! Юмор!!! 16+
12.30 Доктор Мясников 12+
13.40 Х/ф «Счастье по договору» 12+
18.00 Привет, Андрей! 12+
20.00 Вести в субботу
20.45 Х/ф «Опасный вирус» 12+
21.20 Х/ф «Мальчик мой» 12+

04.55 ЧП. Расследование 16+
05.20 Х/ф «Калина красная» 12+
07.20 Смотр 0+
08.00, 10.00, 16.00 Сегодня
08.20 Готовим с Алексеем Зиминым 0+
08.45 Кто в доме хозяин? 12+
09.25 Едим дома 0+
10.20 Главная дорога 16+
11.00 Живая еда с Сергеем Малозёмовым 12+
12.00 Квартирный вопрос 0+
13.00 Нашпотребнадзор 16+
14.00 Поедем, поедим! 0+
15.00 Своя игра 0+
16.20 Следствие вели... 16+
18.00 По следу монстра 16+
19.00 Центральное телевидение 16+
20.20 Ты не поверишь! 16+
21.20 Секрет на миллион 16+
23.25 Международная пилорама 16+

05.40 Х/ф «Мы с вами где-то встречались» 0+
07.35 Православная энциклопедия 6+
08.00 Полезная покупка 16+
08.10 Выходные на колёсах 6+
08.40 Д/ф «Ия Саввина. Что будет без меня?» 12+
09.25, 11.45 Х/ф «Шерлок Холмс и доктор Ватсон» 0+
11.30, 14.30, 23.45 События
12.45, 14.45 Х/ф «Почти семейный детектив» 12+
17.10 Х/ф «Дети ветра» 12+
21.00 Постскриптум 16+
22.15 Право знать! 16+
00.00 Прощание. Вилли Токарев 16+

06.00, 05.50 Ералаш 0+
06.20 М/с «Приключения Вуди и его друзей» 0+
06.35 М/с «Тролли. Праздник продолжается!» 6+
07.00 М/с «Три кота» 0+
07.30 М/с «Том и Джерри» 0+
08.00 М/с «Лекс и Плу. Космические таксисты» 6+
08.25, 11.55 Шоу «Уральских пельменей» 16+
09.00 ПроСТО кухня 12+
10.00 Форт Боярд. Возвращение 16+
12.20 Х/ф «Гарри Поттер и Орден Феникса» 16+
15.00 Х/ф «Гарри Поттер и принц-полукровка» 12+
18.05 Х/ф «Люди Икс. Апокалипсис» 12+
21.00 Х/ф «Логан. Росомаха» 16+
23.45 Х/ф «Люди Икс. Дни минувшего будущего» 12+
02.10 Х/ф «Стиратель» 16+
04.00 Шоу выходного дня 16+
05.35 М/ф «Мойдодыр» 0+

05.00, 05.25, 05.55, 06.30 Т/с «Детективы» 16+
07.00 Х/ф «Синьор Робинзон» 16+
09.00 Светская хроника 16+
10.00, 10.55, 11.40 Т/с «Барс» 16+
12.30, 13.25, 14.10, 15.00, 15.50, 16.40, 17.25, 18.15, 19.05, 19.55, 20.45, 21.30, 22.20, 23.10 Т/с «След» 12+
00.00 Известия. Главное 16+

06.30, 06.10 6 кадров 16+
06.55 Х/ф «Ключ к его сердцу» 16+
10.55 Т/с «По праву любви» 16+
19.00 Т/с «Любовь против судьбы» 16+
22.45 Х/ф «У Бога свои планы» 16+

ВОСКРЕСЕНЬЕ, 27.09

05.05, 06.10 Х/ф «Неоконченная повесть» 0+
06.00, 10.00, 12.00 Новости
06.55 Играй, гармонь любимая! 12+
07.40 Часовой 12+
08.10 Здоровье 16+
09.20 Непутёвые заметки 12+
10.15 Жизнь других 12+
11.15, 12.15 Видели видео? 6+
13.55 На дачу! 6+
15.10 Х/ф «Мужики!..» 6+
17.05 Большое гала-представление к 100-летию Советского цирка 12+
19.15 Три аккорда 16+
21.00 Время
22.00 Что? Где? Когда? 16+
23.10 Х/ф «Холодная война» 18+

04.40, 01.30 Х/ф «Искушение» 16+
06.00, 03.00 Х/ф «Варенька» 16+
08.00 Местное время. Вести-Вологодская область
08.35 Устами младенца 12+
09.20 Когда все дома с Тимуром Кизяковым 12+
10.10 Сто к одному 12+
11.00 Вести
11.30 Праздничный концерт 12+
13.40 Х/ф «Чистая психология» 12+
17.50 Удивительные люди. Новый сезон 12+
20.00 Вести недели
22.00 Москва. Кремль. Путин 12+
22.40 Воскресный вечер с Владимиром Соловьёвым 12+

05.00 Т/с «Пляж» 12+
06.40 Центральное телевидение 16+
08.00, 10.00, 16.00 Сегодня
08.20 У нас выигрывают! 12+
10.20 Первая передача 16+
11.00 Чудо техники 12+
11.50 Дачный ответ 0+
13.00 Нашпотребнадзор 16+
14.05 Однажды... 16+
15.00 Своя игра 0+
16.20 Следствие вели... 16+
18.00 Новые русские сенсации 16+
19.00 Итоги недели
20.10 Ты супер! 6+
22.40 Звезды сошлись 16+
00.10 Основано на реальных событиях 16+

05.35 Х/ф «Идти до конца» 12+
07.20 Фактор жизни 12+
07.45 Полезная покупка 16+
08.10 Ералаш 6+
08.20 Х/ф «Секрет неприступной красавицы» 12+
10.00 Большое кино. «Война и мир» 12+
10.40 Спасите, я не умею готовить! 12+
11.30, 00.20 События
11.45 Х/ф «Дорогой мой человек» 16+
14.00 Смех с доставкой на дом 12+
14.30, 05.30 Московская неделя
15.05 Прощание. Евгений Моргунов 16+
15.55 Д/ф «Женщины Владимира Высоцкого» 16+
16.50 Д/ф «Тайные дети звёзд» 16+
17.40 Х/ф «Змеи и лестницы» 12+
21.35, 00.35 Х/ф «Жизнь, по слухам, одна» 12+

06.00, 05.50 Ералаш 0+
06.20 М/с «Приключения Вуди и его друзей» 0+
06.35 М/с «Тролли. Праздник продолжается!» 6+
07.00 М/с «Три кота» 0+
07.30 М/с «Царевны» 0+
07.55, 11.05 Шоу «Уральских пельменей» 16+
09.00 Рогов в деле 16+
10.05 Русские не смеются 16+
11.30, 14.25 Х/ф «Гарри Поттер и Дары смерти» 16+
17.00 Полный блэкаут 16+
18.00 М/ф «Моана» 6+
20.05 Х/ф «Аквамен» 12+
22.55 Х/ф «Люди Икс. Апокалипсис» 12+
01.45 Х/ф «Ночной беглец» 18+
03.35 Шоу выходного дня 16+
05.05 М/ф «Трое на острове» 0+
05.20 М/ф «Миллион в мешке» 0+

05.00, 05.40, 06.20, 07.00, 07.50, 08.35, 09.25 Т/с «Барс» 16+
10.10, 11.15, 23.25 Т/с «Пуля Дурова» 16+
12.15, 13.10, 14.10, 15.05, 16.00, 17.00, 17.55, 18.55, 19.50, 20.45, 21.40, 22.30 Т/с «Чужой район» 16+

06.30, 06.25 6 кадров 16+
07.10 Пять ужинов 16+
07.25 Х/ф «Безотцовщина» 12+
09.30 Х/ф «Молодая жена» 12+
11.30 Х/ф «Близко к сердцу» 16+
15.30, 19.00 Т/с «Любовь против судьбы» 16+
22.55 Про здоровье 16+
23.10 Х/ф «Ключ к его сердцу» 16+

ВНИМАНИЕ! ОГРАНИЧЕНИЕ ПРИ ПРОСМОТРЕ ДЛЯ НЕСОВЕРШЕННОЛЕТНИХ

В связи с принятием Федерального Закона № 139-ФЗ от 28.07.2012 г. «О внесении изменений в Закон «О защите детей от информации, причиняющей вред их здоровью и развитию» и отдельные законодательные акты Российской Федерации» с 01 сентября 2012 года программы передач промаркированы специальными знаками пяти возрастных категорий зрителей: **0+** (от 0 до 6 лет); **6+** (от 6 до 12 лет); **12+** (от 12 до 16 лет); **16+** (от 16 до 18 лет); **18+** (старше 18 лет). Знаком возрастного ограничения не отмечены телепередачи, транслируемые в эфире без предварительной записи, или являющиеся информационной продукцией, имеющей значительную историческую, художественную или иную культурную ценность для общества, или предназначенные для детей, не достигших возраста 6 лет.

РЕЦЕПТ С ИСТОРИЕЙ

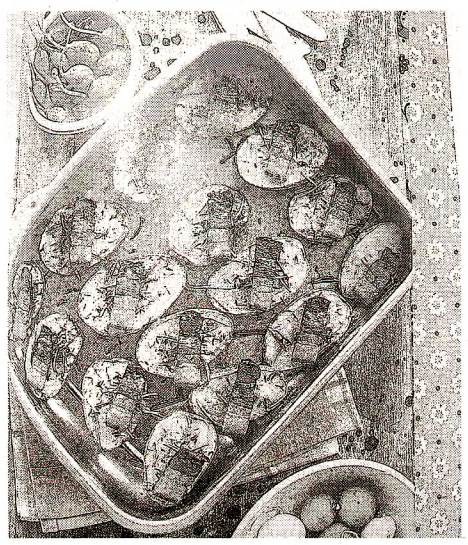

КАРТОШКА, ЗАПЕЧЁННАЯ С САЛОМ

Этот простой рецепт я прочитала в одной из кулинарных книг Юлии Высоцкой. Готовила блюдо много раз, так как получается очень вкусно, к тому же способ приготовления очень простой и набор продуктов минимальный. Всё гениальное просто!

Высоцкая пишет: «Это было в городе Молодечно, куда я приезжала на выходные, - в семью, которая стала мне домом и которую я очень люблю. Надежда Ивановна научила меня готовить изобретательно, особенно когда нечего есть... Когда в доме был только кусок сала и старая, увядшая картошка она разрезала картошку пополам, сверху выкладывала, как она говорила, «кусочек салка», ставила в духовку, и получался деликатес».

Ингредиенты: 1 кг картофеля, 200 г масла, 1-2 ч. ложки сухих трав.

Приготовление

1. Картофель вымойте, просушите и разрежьте вдоль, чтобы получились две плоские половины.

2. На сухой противень выложите половинки картофеля срезом вверх, присыпьте сухими травами.

3. Сало нарежьте небольшими кусочками, в полсантиметра толщиной, и разложите сверху на картофель.

4. Отправьте противень в разогретую духовку минут на 30 - сало должно вытопиться и стать вкусной шкваркой.

Совет от Юлии Высоцкой:

«Здесь важно выбирать некрупную картошку - она должна быть плоской, желательно не толще полутора пальцев. А вот сало не режьте слишком тонко, иначе оно сразу сгорит, а картошка не успеет запечься. Травки могут быть любые - тимьян, розмарин... Розмарин вообще гениально работает с салом!»

Подготовила Алла БРЫЛЕВА

Подписывайся на нашу группу ВКонтакте «Сегодня на ужин» https://vk.com/club159127914

Дорогой читатель! Наверняка у тебя есть любимое блюдо, рецепт которого бережно хранится в домашней кулинарной книге. Поделись им с земляками и напиши историю появления рецепта в твоей семье.

Подробности по телефону 2-13-32.

реклама ИП Новожилова А.Н.

Агентство недвижимости **«Юридическая компания»**
8-964-665-48-44, Новожилова Анна, https://vk.com/nedvizhimost35gryazovets

• ОФОРМЛЕНИЕ КУПЛИ-ПРОДАЖИ, ОБМЕНА НЕДВИЖИМОГО ИМУЩЕСТВА ЛЮБОЙ СЛОЖНОСТИ С ИСПОЛЬЗОВАНИЕМ СЕРТИФИКАТОВ, СУБСИДИЙ, МАТЕРИНСКОГО КАПИТАЛА (квартиры, зем. участки, дома, дачи, гаражи).

Услуги при использовании МАТЕРИНСКОГО КАПИТАЛА (до трёхлетия ребёнка) через организацию (без справок, с любой кредитной историей).

• ПРОВЕРКА ЮРИДИЧЕСКОЙ ЧИСТОТЫ КВАРТИРЫ, ОЦЕНКА, СОСТАВЛЕНИЕ ДОГОВОРОВ.

• ПРОДАЖА, ОБМЕН И ПОКУПКА НЕДВИЖИМОГО ИМУЩЕСТВА в г. Грязовце, г. Вологде и районах.

• ИПОТЕКА В ЛЮБОМ БАНКЕ. • СРОЧНЫЙ ВЫКУП КВАРТИР.

(пенсионерам, многодетным семьям, матерям-одиночкам, инвалидам предоставляются скидки).

КУПЛЮ:

*1 к. кв., район «учхоз». НАЛИЧНЫЕ.
*2-х. к. кв., район привокзала.
*2-х-3-х к. кв., район центр, южная часть.
*3-х к. кв. с газ. котлом. НАЛИЧНЫЕ.
*коттедж. НАЛИЧНЫЕ. Районы: «Атлант», аптека «Антей», «Горка». до 150 кв. м.

ПРОДАМ:

1 к. кв., ул. Советская, д. 120, 2 этаж, панельн., 30,3 кв. м, состояние отличное. Цена 980 тысяч рублей.

2-х к. кв., ул. Пылаевых, д. 50, 5 этаж, панельн., 48 кв. м, комнаты отдельно, кладовка, 2 балкона, кухня 8 кв. м. Цена 1250 тысяч рублей.

2-х к. кв., ул. Горького, д. 17, 2 этаж, кирп., 45 кв. м, балкон, окна пластик, мебель. Цена 990 тысяч рублей.

2-х к. кв., ул. Студенческая, д. 27, 4 этаж, панельн., балкон, ИНД. ГАЗ. отопление.

2-х к. кв., ул. Ленина, д. 168, 1 этаж, кирп. Отличный ремонт, газ. колонка, мебель. Цена 900 тысяч рублей.

2-х к. кв., ул. Гагарина, д. 8, 3 этаж, кирп. 42 кв. м, балкон, газ. колонка, комнаты отдельно. Цена 1100 тысяч рублей.

В ПРОДАЖЕ ИМЕЮТСЯ ещё комнаты, однокомнатные квартиры, двухкомнатные квартиры.

3-х к. кв., ул. Гражданская, д. 30, 1 этаж, кирп., 60 кв. м, лоджия, кухня 7,5 кв. м, комнаты отдельно, окна пластик, сарайка в подвале, входная дверь новая. Цена 1650 тысяч рублей.

3-х к. кв., ул. Ленина, д. 172, кирп., 5 этаж, 59 кв. м, балкон. газ. колонка. Цена 1 млн. рублей.

3-х к. кв., ул. Привокзальная, д. 19, 5 этаж, кирп., 55 кв. м, балкон, перепланировка узаконена. Цена 1200 тысяч рублей.

3-х к. кв., ул. Мира, д. 28, 2 этаж, кирп., комнаты отдельно, лоджия. Без ремонта. Цена 950 тысяч рублей. ТОРГ.

4-х к. кв., ул. Пылаевых, д. 46, 5 этаж, панельн., 69 кв. м, балкон, комнаты отдельно, ремонт хороший, кладовка, кухня 9 кв. м. Сарайка в подвале. Мебель. Цена 1800 тысяч рублей.

4-х к. кв., ул. Пылаевых, д. 48, 2 этаж, кирп., лоджия, 70 кв. м, тёмная комната. Два окна пластик. Кухня большая, комнаты отдельно, сарайка в подвале. Цена 1550 тысяч рублей.

4-х к. кв., д. Скородумка, 2 этаж, панельн., 85 кв. м, два балкона, окна пластик, три кладовки, кухня большая, сарайка в подвале, участок. Цена 1250 тысяч рублей.

Зем. участок 9 сот, ИЖС, Коммунистическая,1, коммуникации рядом, круглогодичный подъезд. Межевание сделано. Развитый новый коттеджный район. Рядом - школа № 2. Цена 330 тысяч рублей.

Зем. участок г. Грязовец, ул. Ленина, д. 119, 12 сот, ИЖС, межевание сделано, точки выставлены. Все коммуникации на участке. Цена 280 тысяч рублей.

Зем. участок г. Грязовец, ул. Калиновая, 12 сот, ИЖС, ТУ на газ, свет и воду. Сделан технический подъезд для завоза стройматериала. Цена 550 тысяч рублей. ТОРГ.

Зем. участок д. Слобода, 15 сот, ИЖС, асфальтированная дорога, все коммуникации. Цена 300 тысяч рублей.

Зем. участок д. Скородумка, 27 сот, ИЖС, асфальтированная дорога, электричество, водопровод. Цена 350 тысяч рублей.

Фундамент на зем. участке, 1-й Северный, фундамент под дом и гараж 13х19, цоколь 120, коммуникации рядом, участок 12 сот. Цена 1050 тысяч рублей. ТОРГ.

Коттедж, 200 кв. м, ул. Спортивная, 2 этажа, гараж, сруб бани, зем. участок 12 сот., ИЖС, Инд. газовое отопление.

Коттедж, 160 кв. м, ул. Урицкого, 2 этажа, гараж, зем. участок 8 сот., межевание. Инд. отопление, все коммуникации проведены. оштукатурено, лестница, перегородки между комнатами, окна пластик. Цена 4900 тысяч рублей.

Коттедж, ул. Дружининского, 2 этажа, зем. участок 15 сот, ИЖС, межевание. Цена 4500 тысяч рублей.

Коттедж, ул. К. Маркса, 126 кв. м, 2 этажа, газобетон, зем. участок 11 сот., газ, канализация, электричество. Окна, двери вставлены. Цена 2800 тысяч рублей. ТОРГ.

Коттедж, 200 кв. м, ул. Привокзальная, кирп., 12 сот. - зем. участок, все коммуникации, гараж, баня. Цена 9 млн.рублей.

Дом на зем. участок, г. Грязовец, ул. Горького, кирп., инд. газ. отопление, колодец. Цена 2900 тысяч рублей.

1/2 дома с зем. участком - 8 сот. Грязовец, Соколовская, 49, дерев., все удобства. Инд. газ. отопление (по документам квартира) Цена 700 тысяч рублей. ТОРГ.

1/2 дома с зем. участком Грязовец, Лесной пер. дерев. дом, инд. газ. отопление, все коммуникации, баня. Плодово-ягодные насаждения. Погреб 2 м высотой. Цена 600 тысяч рублей. ТОРГ.

Дом, д. Барское. 63 кв. м, 29 сот. Расстояние до Грязовца 16 км. Баня, сарайка, пруд, насосная станция. До д. Скородумки 3 км. Круглогодичная дорога. Цена 300 тысяч рублей.

Дом в д. Боброво Ростиловской с/а. Дом 72 кв. м, участок 39 сот, баня, новая веранда, плодово-ягодные насаждения. Реки недалеко. Печь русская, рабочая. Дом в отличном состоянии. Пруд. Колодец рядом. Круглогодичная дорога. 20 км от Грязовца. Цена 550 тысяч рублей. ТОРГ.

ГАРАЖ, ул. Маяковского, 138 кв. м, электр-во 380 вольт. Цена 750 тысяч рублей. ТОРГ.

Звоните 8-964-665-48-44.

ИЗВЕЩЕНИЕ О ПРЕДВАРИТЕЛЬНОМ СОГЛАСОВАНИИ ПРЕДОСТАВЛЕНИЯ ЗЕМЕЛЬНЫХ УЧАСТКОВ В АРЕНДУ

Администрация муниципального образования Вохтожское сообщает о возможности предварительного согласования предоставления в аренду:

- земельного участка, находящегося в государственной собственности до разграничения, с кадастровым номером 35:28:0203072:74, общей площадью 35 кв. м, расположенного по адресу: Вологодская область, р-н Грязовецкий, с/а Вохтогская, х. Глубокое, вид разрешённого использования: личное подсобное хозяйство;

- земельного участка, находящегося в государственной собственности до разграничения, с кадастровым номером 35:28:0203072:65, общей площадью 40 кв. м, расположенный по адресу: Вологодская область, р-н Грязовецкий, с/а Вохтогская, х. Глубокое, д. 45, вид разрешённого использования: для ведения личного подсобного хозяйства;

- земельного участка, находящегося в государственной собственности до разграничения, с кадастровым номером 35:28:0203072:63, общей площадью 38 кв. м, расположенный по адресу: Вологодская область, р-н Грязовецкий, с/а Вохтогская, х. Глубокое, д. 45, вид разрешённого использования: для ведения личного подсобного хозяйства.

Лицам, заинтересованным в предоставлении вышеуказанных земельных участков, в течение тридцати дней со дня опубликования и размещения настоящего извещения на сайте муниципального образования Вохтожское Грязовецкого муниципального района Вологодской области вохтога.рф и на сайте www.torgi.gov.ru необходимо обратиться с заявлением о намерении участвовать в аукционе по продаже права на заключение договора аренды данных земельных участков. Заявления принимаются до 18 октября 2020 года (включительно) по адресу: 162040, Вологодская область, Грязовецкий район, пос. Вохтога, ул. Юбилейная, д. 23, отдел по имущественным и земельным отношениям, в рабочие дни с 08.00 до 17.00, обед с 12.00 до 13.00, в предпраздничные дни с 08.00 до 16.00, обед с 12.00 до 13.00.

Заявление о намерении участвовать в аукционе может быть подано:

- в виде бумажного документа, который заявитель получает непосредственно при личном обращении;

- в виде бумажного документа, который направляется уполномоченным органом заявителю посредством почтового отправления;

- в виде электронного документа, размещенного на сайте www.torgi.gov.ru, подписанного усиленной квалификационной подписью заявителя (представителя заявителя);

- в виде электронного документа, который направляется уполномоченным органом заявителю посредством электронной почты, подписанного усиленной квалифицированной электронной подписью заявителя (представителя заявителя).

Дата окончания приёма заявлений 18 октября 2020 года.

Дополнительную информацию можно получить в администрации муниципального образования Вохтожское по адресу: 162040, Вологодская область, Грязовецкий район, пос. Вохтога, ул. Юбилейная, д. 23, отдел по имущественным и земельным отношениям, в рабочие дни с 08.00 до 17.00, обед с 12.00 до 13.00, в предпраздничные дни с 08.00 до 16.00, обед с 12.00 до 13.00, или по телефону 8 (81755)3-10-45.

ИНФОРМАЦИЯ ДЛЯ ЮРИДИЧЕСКИХ ЛИЦ И ИНДИВИДУАЛЬНЫХ ПРЕДПРИНИМАТЕЛЕЙ!

Администрация Грязовецкого муниципального района объявляет о приёме документов на получение субсидии на возмещение части затрат на горюче-смазочные материалы, произведённые при доставке продовольственных товаров в малонаселённые и (или) труднодоступные населённые пункты района, в которых отсутствуют стационарные торговые объекты (развозная торговля).

Получателями субсидии могут стать юридические лица и индивидуальные предприниматели, отвечающие следующим требованиям:

- зарегистрированные и осуществляющие свою деятельность на территории Грязовецкого района;

- имеющие класс ОКВЭД «47 - Торговля розничная, кроме торговли автотранспортными средствами и мотоциклами»;

- осуществляющие доставку социально значимых товаров в малонаселённые и (или) труднодоступные населённые пункты района (по отдельному перечню).

Чтобы получить компенсацию части затрат на ГСМ (до 95 % от фактических затрат) необходимо представить в администрацию района следующие документы:

- заявление о предоставлении субсидии (по установленной форме) за подписью руководителя (иного уполномоченного лица);

- документ (копию документа), подтверждающий полномочия представителя заявителя (доверенность, для руководителя юридического лица - приказ о назначении);

- выписку из Единого государственного реестра юридических лиц (выписку из Единого государственного реестра индивидуальных предпринимателей);

- справку территориального органа Федеральной налоговой службы, подписанную её руководителем (иным уполномоченным лицом), подтверждающую отсутствие у заявителя неисполненной обязанности по уплате налогов, сборов, страховых взносов, пеней, штрафов, процентов, подлежащих уплате в соответствии с законодательством Российской Федерации о налогах и сборах по состоянию на первое число месяца, предшествующего месяцу, в котором планируется заключение соглашения о предоставлении субсидии, или по состоянию не ранее чем за 1 месяц до дня подачи заявления на предоставление субсидии;

- справку, подтверждающую отсутствие у заявителя на первое число месяца, предшествующего месяцу, в котором планируется заключение соглашения о предоставлении субсидии, или по состоянию не ранее чем за один месяц до дня подачи заявления на предоставление субсидии просроченной задолженности по возврату в бюджет района субсидий, бюджетных инвестиций, предоставленных в том числе в соответствии с иными актами органов местного самоуправления Грязовецкого муниципального района (договорами (соглашениями) о предоставлении субсидий, бюджетных инвестиций), и иной просроченной задолженности перед бюджетом района (по установленной форме);

- согласие заявителя на осуществление администрацией и органами государственного (муниципального) финансового контроля проверок соблюдения заявителем условий, целей и порядка их предоставления (по установленной форме);

- справка из банка об открытии расчётного счёта (для индивидуальных предпринимателей возможно представление сведений о номере лицевого счета);

- расчет фактических затрат на доставку продовольственных товаров в малонаселённые и (или) труднодоступные населённые пункты Грязовецкого муниципального района (по установленной форме);

- схема маршрута, согласованная с главой муниципального образования на территории которого находятся малонаселенные и (или) труднодоступные населённые пункты перечень которых утверждён распоряжением администрации Грязовецкого муниципального района, в которые осуществляется доставка продовольственных товаров;

- копии имеющихся документов, подтверждающих затраты на ГСМ (в двух экземплярах), (счёт, счёт-фактура, кассовый чек на затраты ГСМ, копии путевых листов и т. д.).

Приём документов к возмещению затрат за третий квартал 2020 года осуществляется с 08 часов 00 минут 01 октября 2020 года до 17 часов 00 минут 7 октября 2020 года по адресу: г. Грязовец ул. Карла Маркса, д. 58, каб. № 7 отдел экономики и торговли управления социально-экономического развития района администрации Грязовецкого муниципального района, консультирование по телефону 8-81755-2-13-24. Порядок предоставления субсидии и формы документов размещены на сайте Грязовецкого муниципального района по адресу www.gradm.ru в разделе «О районе» «Экономика» «Потребительский рынок» «ГСМ».

реклама ИП Ефремов А. Н.

СРУБЫ
на заказ, любые размеры, доставка, установка.
Помощь в реализации права на лес для собственных нужд граждан.
8-921-230-20-12, 8-911-503-71-23

реклама ИП Крутиков В.В.

КОПКА КОЛОДЦЕВ, СЕПТИКОВ. ДОСТАВКА КОЛЕЦ.
8-921-716-15-04

реклама ИП Басникова Н.В.

ГРУНТ НА ПОДСЫПКУ
БЕСПЛАТНО, САМОВЫВОЗ
с территории в г. Грязовце ул. Мира, 18А.
8-921-122-22-22, 8-921-822-22-22 НАТАЛЬЯ

реклама ИП Кузнецов А.Л.

РЕМОНТ
ХОЛОДИЛЬНИКОВ, МОРОЗИЛЬНИКОВ, СТИРАЛЬНЫХ МАШИН, МИКРОВОЛНОВОК, ПОСУДОМОЕЧНЫХ МАШИН И ДРУГОЙ БЫТОВОЙ ТЕХНИКИ. ЗАПЧАСТИ
8-921-238-18-79