

ЭКОНОМИКА

КОМБИНАТ НАСТРОЕН НА СТАБИЛЬНОСТЬ

На Монзенском деревообрабатывающем комбинате - заметные перемены. Похоже, ушли в прошлое времена нестабильности работы производства, провалов с выполнением планов, перебоев с поставками химикатов и реализацией готовой продукции. В прошлом году по многим показателям предприятие добилося значительной прибавки, продолжает реконструкцию основных технологических линий. А с середины января текущего года в коллективе появился новый руководитель - генеральным директором назначен Евгений Николаевич СОКОЛОВ, работавший до этого заместителем директора по производству. Встретившись с ним, мы попросили Евгения Николаевича дать оценку ситуации на предприятии, перспектив развития.

- В новую должность я вступил с 13 января, и о каких-то собственных наработках говорить пока рано. Все, что сейчас внедряется на ДОКе, было заложено еще под руководством покойного Н. Н. Осипова. Так что в ближайшие года два мы будем работать по его планам, и нам его, конечно, не хватает. Мы уже в текущем году намерены осуществить разработанные под руководством Николая Николаевича проекты по реконструкции и капитальному ремонту плитного производства. Это позволит увеличить объем производства ДСП со 110 до 140 тысяч кубометров в год, улучшить качество выпускаемой продукции.

Большое внимание уделяем инвестициям в деревообрабатывающее производство. Предстоит достроить четвертую секцию деревообрабатывающего цеха, пустить в эксплуатацию два сушильных хозяйства и довести объем сушки пиломатериалов до 9 тысяч кубометров в месяц. Это в итоге позволит нам увеличить производственные мощности по деревообработке в четыре раза. Если на сегодня мы имеем этой товарной продукции в пределах 15 миллионов рублей, то уже во втором квартале объем надеется довести до 40 милли-



Три года назад приехал в Вохтогу в качестве заместителя директора по производству ООО «Монзенский деревообрабатывающий комбинат».

Ему 48 лет, женат, есть два сына и два внука. Жена по образованию инженер-строитель, в настоящее время домохозяйка. Один сын работает врачом-хирургом в Ярославле, другой - мастером в цехе деревообработки ДОКа.

онов, а к концу года - до 60 миллионов рублей.

- Подкреплены ли ваши задумки сырьевыми ресурсами? Представляю, сколько потребуется дополнительной древесины...

- Вопросы сырьевого обеспечения мы только что обсуждали на специальном расширенном совещании. Ведь наш концерн состоит не только из двух организаций - ярославской компании

«ЛИК» и Монзенского ДОКа. У нас есть немало предприятий, которые занимаются лесозаготовительной деятельностью. Они имеют большой объем арендованных лесов не только в Грязовецком районе, но и в Бабушкинском. Есть предприятие - «Монзалесинвест», - которое заготавливает древесину в Вельском районе Архангельской области. Сотрудничаем мы и с ПЛО «Монзалес», ис-

СОКОЛОВ Евгений Николаевич родом из Ярославля. В 1977 году окончил политехнический институт по специальности инженер-механик. Проработал 18 лет на Ярославском заводе топливной аппаратуры, сделал карьеру от мастера до заместителя директора по качеству продукции. С 1995 года связан с деревообработкой, несколько лет работал на Жарковском ДОКе Тверской области.

пользуя для вывозки его железнодорожную сеть. Да и собственным автотранспортом у нас вывозится немало леса. Короче говоря, все наши планы подкреплены объемами лесозаготовок.

- Стати, Евгений Николаевич, а вас устраивают объемы заготовки древесины собственными силами? Ведь за прошлый год они выросли практически на треть и достига-

ли чуть ли не 9 тысяч кубометров.

- На сегодня - устраивают. И даже после реконструкции плитного производства и увеличения объемов деревообработки перспектива развития лесозаготовок нас вполне будет устраивать, больших затруднений не возникнет.

- Вы три года вплотную занимались обновлением деревообрабатывающего производства. А насколько целесообразно, оправданно было затевать столь грандиозную реорганизацию?

- Во-первых, самая главная задача, которую мы сейчас решаем, заключается в увеличении объемов сушки. Это даст нам возможность быть более мобильными со своей продукцией и на первоначальном этапе до 30 процентов пиломатериалов направлять на экспорт.

Во-вторых, реконструкция дает возможность резко увеличить производство мебельного щита, строганого погонажа и одновременно освоить выпуск новой продукции домостроения и деревянных конструкций. В конце минувшего года мы вступили в члены ассоциации производителей клееных деревянных конструкций. В России всего лишь восемь таких заводов, и одним из них теперь станет наш Монзенский ДОК. Замечу, что производство той же клееной балки - очень перспективно, поскольку она идет на строительство таких зданий-сооружений, как, допустим, большие ангарные склады для хранения химикатов, культурно-спортивные сооружения. В этом направлении сейчас многие пытаются развиваться, но из-за дороговизны оборудования далеко не у всех есть шансы освоить столь серьезные капиталовложения.

Кроме того, этот же цех займется и производством деревянного клееного бруса для коттеджного домостроения. Вы, наверное, уже зна-

(Окончание на 8 стр.)

ДЕНЕЖКА К ДЕНЕЖКЕ И К ВЗАИМНОЙ ВЫГОДЕ

Для большинства наших земляков деятельность финансово-кредитных организаций практически не знакома и находится вне поля повседневного внимания. Да, нам известно, что в Грязовецком районе работают представители нескольких банков и казначейства, но какова их специфика, в чем заключаются приоритеты и возможности - это далеко еще не познанная тема. Вот поэтому-то мы решили подготовить ряд публикаций, в которых и приоткроем завесу над банковской «кухней».



Ну, а первая такая встреча состоялась с управляющим Грязовецким филиалом коммерческого банка развития газовой промышленности Севера «Севергазбанк» Вениамином Александровичем МЕЛЬНИКОВЫМ. Первый вопрос ему - об итогах и особенностях года минувшего.

- На месте стоять, конечно же, нельзя, надо активно развиваться. А для этого мы должны привлекать деньги, чтобы потом выгодно их продавать. Такова наша основная задача.

Были годы, когда мы очень удачно работали с ценными бумагами, с теми же акциями «Газпрома», с векселями. Но векселя практически уже перестали ходить, а предприятия рассчитываются между собой деньгами, появилась стабильность в их экономическом положении. В принципе, это хорошо, но для нас потребовалась определенная перестройка в плане выбора новых форм и подходов. Более остро встала задача по привлечению ресурсов, которые сейчас можно привлечь, в основном, от населения. Поэтому мы и крен сделали такой, чтобы усилить работу с людьми, увеличить количество вкладов и вкладчиков. Что мы, в принципе-то, и сделали. Сегодня у нас на вкладах находится более 60 миллионов рублей, вкладчиков насчитывается около пяти тысяч. Есть такие предприятия, которые хранят у нас свои «лишние» деньги, формируя тем самым наши кредитные ресурсы. Но основной упор мы все же делаем на население, и это пока удается.

Ну, а вторая сторона дела состоит в том, что все деньги вкладчиков, получаемая прибыль должны помогать развиваться тем предприятиям, у которых не хватает собственных ресурсов. И мы готовы

предоставить деньги тем клиентам, которые на 100 процентов способны в дальнейшем расплатиться. Кредитный же «портфель» у нас колеблется от 67 до 72 миллионов рублей.

- А чем вы привлекаете клиентуру? Есть ли какие-то существенные отличия от других банковских учреждений?

- Прежде всего замечу, что сама постановка работы и подход - «Все - для клиента!» - остается для нас наиважнейшей. Много внимания мы уделяем качеству обслуживания, вежливости, консультированию при возникающих вопросах. Мы ни про одного из конкурентов не говорим, что кто-то плохо работает. Ну, а сами на деле показываем, что обслуживаем быстрее, качественнее, предоставляем большее количество услуг. Мы сохраняем приоритеты и через это привлекаем людей. Не случайно нашими клиентами являются сегодня уже 250 юридических и физических лиц, не считая вкладчиков. Допустим, в «Сбербанке» кредит взять дешевле, но ходить туда надо дольше, документов собирать больше. У нас эта процедура максимально упрощена.

- В прошлые годы, помните, активнее всего вы работали с юридическими лицами...

- Да, первоначально мы ориентировались на предприятия, организации. Но сегодня это направление стало для

нас менее привлекательным, и особенно - в вопросах привлечения денег. Приоритетным не только для нас, но и для всех банков является сейчас переориентация на работу с населением. Мы тоже провели соответствующие мероприятия, сделали определенную рекламу и очень энергично стали внедрять потребительский кредит. Такой формой наших услуг воспользовались уже около 400 человек. Для них это удобно, и для торгующих организаций выгодно. Ну, а объем работы, конечно, увеличился. Одно дело - выдать 10 миллионов рублей одному клиенту, а другое дело - 5 или 10 тысяч - с тем же количеством необходимых для оформления бумаг. Поэтому нам пришлось расширить отдел кредитования, облегчить обслуживание таких клиентов.

Есть у нас и определенные наработки по оформлению ипотечного кредитования. Мы понимаем, что ипотека будет развиваться, и ее надо поддерживать. Нескольким человекам мы уже пошли навстречу и предоставили необходимые кредиты. Есть попытки освоить и автокредитование.

- А основные приоритеты на новый год вы уже определили? Ожидаются ли какие-то изменения?

- Важным для нашего банка остается работа с населением по привлечению вкладов, то есть увеличению кредитных возможностей и выгодного размещения этих ресурсов. Работать здесь надо в двух направлениях, но главное из них все-таки - кредиты для предприятий. Потому что им требуются довольно значительные суммы. Интенсивно мы будем работать и по потребительскому кредитованию, ипотечному и автокредитованию. Думаю, что здесь у нас все получится нормально. Но по ипотеке пока трудно прогнозировать, как все сложится, не все от нас зависит. Дело в том, что вторичный рынок квартир в Грязовце очень маленький, а нового строительства почти не ведется. По строящимся домам ситуация уже ясна, у каждой квартиры есть свои хозяева, и нам тут своей ниши не найти. А вот если будет строиться что-то новое, мы обязательно попытаемся рассмотреть свое участие.

Что касается чисто внутрен-

них вопросов качества обслуживания, то подчеркну недавний факт приобретения двух терминалов в Буге и Грязовце, внедрения пластиковых карточек. Честно говоря, первый блин получился не очень удачным, но не по нашей вине. Дело в том, что мы работали через процессинговый центр «Газпромбанк», и при выдаче зарплаты нашим газовикам через новые карточки процессор «завис». Много было недовольства, ругани, но такая ситуация возникла практически по всем аналогичным терминалам России, и нормализовать ее удалось только на следующий день. Сейчас, конечно, мы надеемся, что вот-вот начнет работать наш «севергазбанковский» центр, и тогда таких серьезных проблем не возникнет.

- Скоро начнется строительство нового газопровода, и, судя по разговорам, именно через ваш банк пойдет основное финансирование этих работ. Вы готовы к работе с такими крупными суммами?

- К сожалению, у многих непосвященных людей сложилось такое ошибочное мнение. Не пойдет эти средства через наш банк! И вот почему. Есть заказчик строительства, который находится не в Грязовце: есть подрядчик, который будет строить, и он тоже не грязовецкий. Следовательно, заказчик будет рассчитываться с подрядчиком через свои банки.

А у нас что будет? Сейчас вот приехал строительный отряд из Белоруссии порядка 100 человек, к ним добавится какая-то часть грязовчан. Они действительно открыли счет у нас, хотя могли это сделать в любом другом банке. Вот их зарплата, какие-то средства на обустройство, текущие расходы будут проходить через нас. Что-то мы получим и в плане увеличения обслуживаемого персонала газовиков при строительстве пятой нитки газопровода, расширения нашей компрессорной станции...

- И в завершение - Ваши пожелания своим клиентам и всем грязовчанам на новый финансовый год?

- Клиентам - быть богатыми, процветать. Ведь богатые клиенты - это и богатый банк. Мы со своей стороны постараемся максимально удовлетворять их запросы по всему спектру банковских услуг. Ну, а всем грязовчанам - здоровья, счастья и, как я обычно говорю, чтоб не было стыдно встречаться с окружающими!

Публикацию подготовил

В. ПЕРШАНОВ.

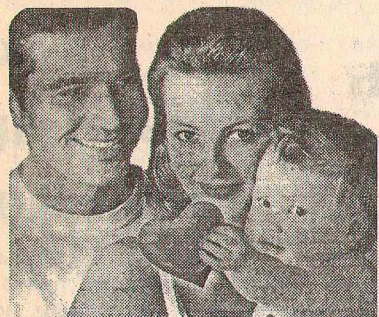

ЗДРАВ

СТВУЙТЕ!
№ 25

ИНФОРМАЦИОННЫЙ ВЫПУСК УПРАВЛЕНИЯ
ЗДРАВООХРАНЕНИЯ АДМИНИСТРАЦИИ РАЙОНА

ХОЧЕШЬ БЫТЬ ЗДОРОВЫМ - НАЧНИ С СЕБЯ

Никто не любит болеть, но, к сожалению, мало кто задумывается о предупреждении заболеваний. А ведь уберечь себя от болезни зачастую намного проще, чем потом вылечить ее. Тем не менее, по данным социологов, треть россиян верит в чудеса. Из них 10 процентов - в магию и внеземные цивилизации; 17 - в существование нечистой силы, ада и рая; 28 - в высшее предназначение; 37 - в приметы и 62 - в народную медицину. Остальные две трети, наверное, просто не признались, потому что представления о чуде у них иные, свои.

Каждый вправе жить по своим представлениям, но по поводу веры в традиционную или нетрадиционную медицину все-таки замечу, что лучше верить, прежде всего, в себя: свои знания, интуицию, опыт. «ЗДРАВствуйте!» - 2004 по-прежнему будет идти по этому пути самопознания вместе с вами, уважаемые наши читатели.

В этом году мы постараемся сделать наш информационный ежемесячник еще более интересным, полезным и познавательным. По-прежнему нас привлекают здоровье и болезни мужчин и женщин, в детской и молодежной среде. Полезной информацией об охране и укреплении здоровья поделятся и те, кто умеет жить без лекарств.

«ЖИВОТНЫЕ В ДОМЕ» - тема первого выпуска «ЗДРАВствуйте!» - 2004. Поводом для ее освещения послужили вопросы: достаточно ли мы знаем своих питомцев; все ли делаем для того, чтобы им и рядом с ними здорово жилось? На эти и другие вопросы отвечают терапевт ветеринарной службы и пчеловод.

А. ЯНКОВИЧ,
директор Центра здоровья.

Итак, решение принято

Если вы приняли решение завести домашнее животное или оно уже живет в вашей семье, я рекомендую приобрести для него и аптечку, в которой находилось бы следующее: термометр, пипетка, спринцовка, ножницы и перевязочный материал. Из медикаментов необходимо то же, что и людям: настойка йода, растворы 3% перекиси водорода, бриллиантовой зелени и марганцовки, 3% спирт борный, касторовое масло, какой-нибудь антибиотик, анальгин, активированный уголь, сода пищевая, крахмал.

Елена САРСКАЯ,
ветеринарный врач Грязовецкой станции
по борьбе с болезнями животных.



Мне тоже интересно...

МЕД СОХРАНЯЕТ МОЛОДОСТЬ, А ПЧЕЛЫ — ТРУДОСПОСОБНОСТЬ

БЕЗ ПЧЕЛ, КАК БЕЗ ПТИЦ И ЦВЕТОВ

Уверена, что мало найдется людей, которые не любили бы или не интересовались пчелами. Так зачем же людям нужны пчелы?

Прежде всего, конечно, для того, чтобы получать мед. А еще — воск, прополис, маточное молочко, пчелиный яд. Мед — бесценный дар природы. Человек придумал много хитроумных машин и всяких химических, зачастую вредных для человека, препаратов. Но пока не изобрел такую машину, которая могла бы делать этот, ни с чем не сравнимый по целебным, питательным и вкусовым свойствам продукт, в создании которого участвуют только пчелы и цветы.

Ученые, исследуя мед в лабораториях, установили, что он имеет очень сложный состав — свыше 100 ценнейших веществ. Сюда входят глюкоза, витамины, минеральные вещества, ферменты, микроэлементы, органические кислоты. К тому же мед обладает антибактериальным свойством, губительно действуя на различные бактерии. И, конечно же, восхитительный вкус и аромат свежего меда помнят все, кто когда-либо его пробовал.

Букетов меда существует столько же, сколько источников нектара: донниковый, липовый, кипрейный, клеверный — всех не перечислить. И кто, как не пчеловод знает, как чудесно пахнут различные виды меда, и может довольно точно определить, с каких растений тот или другой мед.

Не только приятен, но и сложен процесс пе-

реработки нектара до зрелого меда — это целая наука. Зрелый мед должен содержать воды не более 20%, иначе закиснет. Удельный вес в пределах 1,420–1,440. В литре содержится 1,420 кг меда. Он обязательно должен кристаллизироваться. Это свидетельствует о его доброкачественности. Наоборот, жидкий мед в зимнее время — показатель низкого качества.

Мед полезен всем здоровым и больным людям, которым не противопоказаны углеводы, и принимается внутрь как в естественном виде, так и в виде растворов, микстур, пилюль. Есть у меда и наружное применение.

К сожалению, за техническим прогрессом как-то незаметно для себя мы отдаляемся от матери-природы, забывая, что мы ее дети, что живем, питаясь ее соками, дарами, что ни минуты не можем жить в отрыве от нее. А ведь в природе все взаимосвязано, и пчелы в ее живой цепочке — очень важное звено.

Общение с пчелами доставляет большую радость. Пчела извечно была символом трудолюбия. Во время медосбора улей будто кипит. В это время возле него можно часами стоять, восторгаясь безостановочной работой пчел-тружениц. Семейный гул пчел может успокоить осторожного наблюдателя и натолкнуть на размышления. Труд на пасеке, где воздух всегда чист, напоен ароматом цветов и меда, пряным запахом цветочной пыльцы и

бальзамами прополиса, благотворно влияет на человека, снимает психологические перегрузки, успокаивает, укрепляет физически. Общение с пчелами, как и всякое соприкосновение с природой, облагораживает человека, способствует его доброте и отзывчивости.

В большинстве своем пчеловоды — энтузиасты, люди особого склада — романтики и трудяги. Для того, чтобы с успехом вести пчеловодство, нужны внимание, аккуратность, интуиция, смекалка и трезвость. Бытует мнение, что пчеловодство — дело несложное и освоить его можно за два-три дня. Это ошибочное мнение.

Жизнь пчел сложна, хоть до конца еще и не изучена, и не разгадана. Можно, к примеру, заниматься пчелами, и не получать от них мед. Эта живность не прощает грубого, неряшливого к ним отношения, и наказывает за такие промахи. Для работы требуются знания по биологии этих насекомых, выработки практических навыков, которые, как известно, приходят не сразу. Кто-то считает, что пчелы знают своего хозяина и не жалят его. Это неправда, но, возможно, поэтому раньше к пасечникам и относились с некоторым суеверием: возникали слухи о заговорах, колдовстве и знахарстве. На самом же деле, пчелы незлобивы к знатоку их уклада, умеющему ухаживать за ними. Иначе они действительно могут оказаться такими, что справиться с ними трудно будет даже достаточно опытному пчеловоду.

О том, что наша семья будет заниматься пчеловодством, мы думали, но вначале хотелось построить дом в деревне, посадить сад — обустроиться. А судьба распорядилась иначе: к нам прилетел рой.

Можно сказать, на пустое место. Выставили мы старый пчелиный домик, пчелки в него и прилетели. Знаний о том, что с ними делать и даже, как к ним подойти, у нас не было. Хорошо, помогли пчеловоды из соседней деревни. Так начинался наш опыт в пчеловодстве. А сколько было ошибок и неудач за все эти годы!

Как-то захотелось свежего медку, а дело было под вечер, да и погода не радовала. Залезли к пчелкам в улей за лакомством, тут-то они нас и «наказали», да так, что пришлось ехать в город за срочной помощью — делать уколы от аллергии, которая возникла от ужаливания пчел.

С течением времени приобретались знания и опыт. Много читали специальной литературы, обменялись наблюдениями с другими пчеловодами. В результате у нас хорошая здоровая пасака, дающая чудесный, качественный мед. Кроме того, сложно описать удовольствие от наблюдения за огромным миром этих насекомых. В настоящее время стаж семейного пчеловодства у нас более 20 лет, и жизнь свою без пчел уже не представляем. Всякий раз, размышляя или обсуждая пчелиную тему, вспоминается замечательное высказывание: «Кто их знал, кто их любил, тому лето без пчел покажется таким же жалким, таким же несовершенным, как если бы оно было без птиц и без цветов».

Т. ПОВЕРГАНОВА,
пчеловод-любитель.

МУРКИ, ШАРИКИ И МЫ

Прежде чем обзаводиться домашними животными, необходимо представить себе, какие обязанности при этом возникнут. А их немало, и не все одинаково приятны. Перечислим лишь некоторые.

Прежде всего, своему питомцу нужно обеспечить сбалансированное питание, питьевую воду, правильный уход и содержание, а также своевременные консультации в лечебно-профилактическом учреждении. Нужно быть готовым к созданию необходимых условий, учитывая все функциональные особенности своего воспитанника. Согласуйте в семье, найдете ли время на 3-4-разовые прогулки со щенком. В основном, от правильного кормления, ухода и содержания будет зависеть здоровье вашего питомца, а может быть, и помощника в воспитании ваших детей или внуков.

Прежде чем принести животное в дом, я порекомендовала бы познакомиться со специальной литературой по выбранному вами виду. Особенно это касается редких пород кошек, собак и, ко-

нечно же, мало распространенных у нас или экзотических животных.

Необходимо знать и помнить, что существуют заболевания, инфекционные болезни, общие для животных и человека. Источником возбуждения инфекции в большинстве случаев служит животное. Особую опасность для челове-

чек. Человек может заразиться некоторыми гельминтозами. Если животное ничего не ест, невеселое и вызывает сомнения по поводу своего самочувствия, нужно обратиться к специалистам за консультацией. По понятным причинам за бродячими животными никто не наблюдает. Именно поэтому необходимо

Если вы приобрели в дом, семью животное, значит, вы негласно и добровольно взяли на себя ответственность за жизнь этого бессловесного существа. И как бы не сложились обстоятельства, не бросайте его на произвол судьбы. В большинстве случаев, издавна одомашненные животные, неприспособлены жить в природных условиях. Чаще, оказавшись без помощи некогда любивших их хозяев, они неприглядно погибают.

ка представляет бешенство, возбудитель которого передается через слюну во время укусов большими животными.

Наиболее распространенным у нас зооантропонозом являются дерматомикозы, в обиходе - стригущий лишай. Это заболевание доставляет много хлопот владельцам и их питомцам.

Но не только инфекционные болезни передаются через домашних живот-

ных. Человек может заразиться некоторыми гельминтозами. Если животное ничего не ест, невеселое и вызывает сомнения по поводу своего самочувствия, нужно обратиться к специалистам за консультацией. По понятным причинам за бродячими животными никто не наблюдает. Именно поэтому необходимо

запретить детям контактировать с ними. Необходимо проявлять настойчивость в привитии ребятам навыков соблюдения личной гигиены, будь то после общения с домашним, будь то, по случаю, после контакта с бездомным животным.

Известно, что кошки и собаки, а именно их больше других в наших квартирах и домах, - плотоядные животные. Основной пищей для них является

мясо. По своей природе они являются хищниками, этим объясняется их особый способ употребления и переваривания пищи. В их рационе преобладает белковая пища: мясо, рыба, творог - которая может взаимно дополнять друг друга. Слишком большое количество белков никогда не приносит вреда их обмену веществ. Потребности в углеводах покрываются за счет скармливания круп. Большинство минеральных веществ и микроэлементов, содержатся в обычной пище. Источником витаминов является печень рыбы и травоядных животных, сухие дрожжи, помидоры, капуста, морковь, яблоки. Кратность кормления зависит от возраста животных. Взрослых кормят 2 раза в день. Вода для питья - чистая и кипяченая - должна быть постоянно.

Если появилась возможность отправить собаку на тренировочные курсы, этим надо воспользоваться. Если такой возможности нет, и не ожидается - воспользуйтесь специальной литературой и выучите своего питомца выполнению основных команд. Это может пригодиться в жизненных непредсказуемых ситуациях.

Е. САРСКАЯ.

А ОНИ ТАКИЕ СИМПАТИЧНЫЕ...

Простота содержания является одной из причин популярности в числе домашних животных грызунов, таких как морская свинка, хомяк, мышь и крыса. В виду стадного обоснования в природе, этих зверьков рекомендуется заводить одновременно несколько. Оправдана однополая компания, но может содержаться и одно животное. В последнем случае ему нужно будет больше человеческого внимания.

Для содержания грызунов необходимы очень простые проволочные клетки или клетки из оргстекла.

Мышей и хомяков не рекомендуется выпускать бегать в помещении, т. к. они могут прогрызть мебель, пол или убежать и одичать, а то и погибнуть. Чтобы подвижным хомяку или мышке в клетке обеспечить возможность движения, необходимо поместить в нее колесо или другие проволочные приспособления. Однако морская свинка и домашняя крыса могут свободно перемещаться по квартире. В природе - это норковые животные, поэтому им необходимо спальное место, которое должно быть наполнено целлюлозой. Здесь они смогут зарыться.

Из-за того, что хомяки накапливают корм в норах, их спальня домик необходимо периодически проверять.

Питание этих зверьков тоже своеобразное. Главное, чтобы у грызунов всегда стояла чашка с чистой питьевой водой. Если нет специального корма, то необходимо самим приготовить смесь из различных продуктов. Крысы и мыши едят все. В рационе морских свинок должны преобладать грубые корма, в частности, сено, т. к. в природе они постоянно питаются травой. В остальном, корм свинок и хомячков - это семена, зла-

ки, картофель, репа, свекла, капуста, яблоки, трава одуванчика... Хомяки очень любят сырое мясо, которое следует давать маленькими порциями 1-2 раза в неделю.

Как и всем млекопитающим, грызунам-питомцам присущи те же заболевания. Эндопаразиты или гельминтозы встречаются редко. В связи с домашним содержанием, они меньше подвержены инфекционным заболеваниям. Зато чаще страдают от гиповитаминозов из-за неполноценного или несбалансированного питания.

Е. САРСКАЯ.

● ЖИТЕЙСКИЕ СИТУАЦИИ

Мир не без добрых ЛЮДЕЙ

Щенка приговорили умирать. Его сунули в пакет и бросили в мусорный контейнер. Кто-то, не побоявшись греха, таким способом избавился от ненужного животного. Хотя щенок был уже далеко не беспомощный, слепой новорожденный, а где-то с месяц от роду. Что удивляться этой человеческой жестокости, когда в мусорных пакетах находят даже умерщвленных новорожденных детей?

Но собачья судьба оказалась более милостивой, чем его первые хозяева. На щенячий визг, доносившийся из контейнера, подошел проходивший мимо молодой мужчина. Жестокосердным он не был и не смог оставить погибать беспомощного малыша. Еще не зная, как к этому отнесутся остальные члены семьи, добрый человек подхватил найденку и принес его домой. Хотя в доме уже жила собачонка, тоже приемный, и кошки. Благо, в частном доме места всем хватает. Семья к такому поступку оказалась благосклонной - был принят и этот.

Щенок, помытый, показанный в ветлечебнице и прооперированный лекарством от желудочных паразитов, освоился моментально и стал забавен и игрив, как все маленькие. Порой он страдает от своей надоедливости, частенько получая кошачьей лапой по своей мордочке. Из всех домашних легче всего он находит контакт с Настей - десятимесячной дочкой своего спасителя, нового хозяина. Взрослым людям порой недосуг заниматься с ним, а у Насти новый маленький жилец вызвал огромный интерес. Друг друга они не обижают и стали настоящими приятелями и компаньонами для игр. Наблюдать за возней девочки со щенком - большое удовольствие.

Ну, а добрые дела, если верить народной мудрости, всегда окупаются добром же. И не важно, что это касается всего лишь жизни какого-то безродного щенка.

О. НИКОЛАЕВА.



Спасенный малыш

● ЭТО ИНТЕРЕСНО

Снижают давление

От высокого кровяного давления нас спасают домашние животные: кошки, собаки и птицы. Эту житейскую истину подтвердили исследования ученых. Изучалась группа из 6 тысяч человек в возрасте от 20 до 60 лет. Общение с домашним любимцем так же полезно, как гимнастика и вегетарианская диета. Ученые констатировали даже снижение уровня холестерина в крови. «Немецкая медицинская газета» сообщает, что пока не найдено научного обоснования этого явления. Предполагается воздействие на мозг и гормональную систему какого-то духовного фактора.



Я тебя люблю...

● ЭТО ИНТЕРЕСНО

Они еще и лечат

Доказано, что даже 15-минутное ежедневное пребывание у больничной койки четвероногого друга - предварительно тщательно вымытого, продезинфицированного и осмотренного ветеринаром - способствует в большинстве случаев отчетливому улучшению состояния здоровья пациентов.

В ЦЕЛЯХ ПРОФИЛАКТИКИ

Для профилактики гриппа обезьяны в Московском зоопарке едят чеснок и пьют клюквенный морс.

От контакта с посетителями зоопарка, которые могут заразить обезьян гриппом, животные в вольере защищены стеклом. Если же заболевает кто-то из служителей зоопарка, то он входит к своим питомцам только в марлевой повязке.

Выпуск подготовлен МУ «Центр здоровья».
Телефон 2-33-93.

ЗЕМСКОЕ СОБРАНИЕ РАЙОНА ПОСТАНОВЛЕНИЕ

11.12.2003

№ 14

О ВНЕСЕНИИ ИЗМЕНЕНИЙ В УСТАВ ГРЯЗОВЕЦКОГО МУНИЦИПАЛЬНОГО РАЙОНА ВОЛОГОДСКОЙ ОБЛАСТИ

Руководствуясь статьями 11 и 37 Устава Грязовецкого района Вологодской области, Земское Собрание района **ПОСТАНОВЛЯЕТ:**

1. Внести следующие изменения в Устав Грязовецкого муниципального района Вологодской области:

1) Абзац 5 пункта 2 ст. 11 и подпункт «ж» пункта 3 статьи 18 после слова «глав» дополнить словами «администрации города Грязовца» и далее по тексту;

2) Пункт 2 статьи 20 дополнить абзацем следующего содержания:

«Администрация города Грязовца»;

3) Пункт 5 статьи 20 изложить в редакции:

«Руководство деятельностью местных администраций осуществляют главы администраций города Грязовца, поселка Вохтога и сельских администраций»;

4) Подпункт «б» пункта 4 статьи 23 изложить в редакции: «Главами города Грязовца, поселка Вохтога и сельских администраций единолично после подписания соответствующих постановлений - в пределах территорий города Грязовца, поселка Вохтога и сельских администраций соответственно».

5) Пункт 2 статьи 10 изложить в следующей редакции: «Из числа депутатов тайным голосованием избирается 2/3 голосов от установленного числа депутатов председатель Земского Собрания, его первый заместитель и заместитель».

6) Пункты 5, 6, 7 статьи 14 изложить в следующей редакции:

«5. Первый заместитель и заместитель председателя Земского Собрания района осуществляют свои полномочия на постоянной либо непостоянной основе.

Первый заместитель или заместитель председателя Земского Собрания района осуществляют полномочия председателя при невозможности исполнения им своих полномочий (болезнь, отпуск, командировка) в соответствии с распоряжением, принятым председателем Земского Собрания района, а также в других случаях, предусмотренных настоящим Уставом, - в соответствии с постановлением Земского Собрания района.

Полномочия первого заместителя и заместителя председателя Земского Собрания района устанавливаются постановлением Земского Собрания района по предложению председателя на ближайшем заседании Земского Собрания района после выборов председателя, первого заместителя и заместителя председателя Земского Собрания района.

Первый заместитель и заместитель председателя Земского Собрания района прекращают исполнение полномочий по аналогичным основаниям, предусмотренным для председателя Земского Собрания района (п.4 настоящей статьи).

6) Порядок решения вопроса об избрании, отставке и освобождении от должности председателя Земского Собрания района, его первого заместителя и заместителя определяется настоящим Уставом, Регламентом Земского Собрания района.

7) Размер денежного содержания председателя Земского Собрания района, его первого заместителя и заместителя устанавливается Земским Собранием района в соответствии с действующим Законодательством.»

2. Отменить постановление Земского Собрания района от 23.10.2003 № 91 «О внесении изменений в Устав Грязовецкого муниципального района Вологодской области».

Глава муниципального образования - председатель Земского Собрания района **В. И. ЧИРКОВ.**

Дополнения зарегистрированы постановлением Правительства Вологодской области № 20 от 12.01.2004 года.

• ЭТО ИНТЕРЕСНО

Уникальным часам 130 лет

Поистине астрономическими возможностями располагают часы, занимающие центральное место в экспозиции «Время и искусство», которая открыта в Ивановском музее промышленности и искусства имени Дмитрия Бурulina.

В трехстворчатом черно-лаковом шкафу шириной 3 метра размещено 95 циферблатов, стрелки которых приводятся в движение 25 стальными пружинами. С левой стороны, так называемой географической, фиксируется поясное время крупных городов всех континентов. С правой стороны пересчитывается время по григорианскому, юлианскому, иудейскому и магометанскому календарям.

Средняя часть этой своеобразной механической вычислительной машины отмечает на данный момент положение Земли и других планет вокруг Солнца. Здесь же отображаются все фазы Луны, а также суточное перемещение Солнца и крупных звезд в северной части нашей планеты. В боковых витринах размещены циферблаты, которые показывают восход и заход Солнца, долготу дня и ночи, равноденствие и солнцестояние - всего около ста различных переменных астрономических величин.

По словам сотрудников музея, эти уникальные часы были сконструированы 130 лет тому назад парижским механиком Альбертом Биллетте для одного из потомков знаменитого герцога Альба. Затем, по завещанию, астрономический хронометр достался Бернскому кантону (Швейцария). Как чудо техники его стали возить по городам Европы. Так он попал в Санкт-Петербург. К тому времени хозяева уникального экспоната разорились и его купил на аукционе иваново-вознесенский фабрикант Дмитрий Бурulin, который построил к тому времени в родном городе музей.

В годы гражданской войны часы остановились. Спустя 35 лет их починил доцент-математик местного вуза Андрей Потоцкий. С тех пор уникальный хронометр продолжает отсчет астрономических величин, включая и время по всем часовым поясам нашей планеты.

Мне сверху видно все

Открытие лауреатов Декартовской премии 2003 года поможет из космоса обнаружить потерявшихся людей. Об этом корреспонденту ИТАР-ТАСС рассказали в пресс-службе Российской академии наук.

Возглавляла коллектив ученых профессор Королевской обсерватории Бельгии Вероника Дехант, а в состав группы входили специалисты из 7 европейских стран, в том числе и России. Российский участник коллектива Владимир Жаров, ведущий научный сотрудник Государственного астрономического института им. Штернберга при МГУ, в частности, разработал и выявил закономерности влияния атмосферы на вращение Земли.

Благодаря совместной работе международного коллектива скоро можно будет узнать координаты всех движущихся предметов от подводных лодок до заплывавшего грибника, что, по словам члена Главного международного жюри премии Декарта академика РАН Николая Платэ, «окажет неоценимую услугу поисковым службам всего мира».

На основе этого открытия можно будет вести наблюдения из космоса за любым движущимся предметом на земле. «Ученым удалось разработать теорию определения координат с точностью до 2-3 см и позиционирования движущихся объектов на земле, в океанах и в атмосфере, и это важный вклад в современную спутниковую систему наблюдения и мониторинга», - сказал Платэ.

Премии лауреатам вручили 20 ноября в Риме, в старинном здании Итальянской Академии Дей Лингеи. Декартовская премия, европейский аналог Нобелевской, учреждена в 2000 году Европейским союзом. Среди лауреатов 2001-2002 года уже были российские химик и астроном.

(ИТАР-ТАСС).

КОМБИНАТ НАСТРОЕН НА СТАБИЛЬНОСТЬ

(Окончание.)

Начало на 1 стр.)

ете, что мы собираемся построить поселок на 200 коттеджей, где будет применяться и наша новая продукция. Вся необходимая документация уже согласована и в проектный институт отправлено письмо с просьбой выдать проекты на эти коттеджи. Сейчас решается вопрос с администрацией Вохтоги о выделении места под строительство.

Перспективы по производству бруса очень даже серьезные, и они имеют под собой реальную основу и гарантированно хороший спрос. Увеличение объемов по погонажу - тоже доволь-

но стандартная позитивная позиция. И, как ни странно, спрос на эти изделия растет ежегодно. Сейчас мы одной только евровагонки хвойной производим в месяц порядка 600 кубометров. Даже в «мертвый» сезон - в декабре, январе, когда народ еще не проснулся для дачных забот, - эти 600 «кубов» нарасхват уходят по предоплате. Сейчас мы работаем над тем, чтобы к началу апреля достичь объема 2.000 кубометров строганого погонажа. Думаю, что и они не залежатся на складе.

- Ну, а в целом, Евгений Николаевич, Вы лично довольны тем, как коллектив предприятия по-

работал в прошлом году?

- Конкретные цифры я пока не готов назвать, но в целом коллектив со своими задачами справился успешно. Вы знаете, что в минувшем году у нас вступил в строй еще один пресс для ламинирования, который позволил увеличить производство ламинированных плит, хотя их дефицит все еще наблюдается. Сейчас монтируем еще один пресс, который к 1 мая планируем запустить в работу. Но к тому времени появится дефицит ДСП, который мы попытаемся устранить реконструкцией и капитальным ремонтом плитного производства.

Наверное, не совсем я

доволен тем, как прошла работа по деревообрабатывающему производству, поскольку напрямую жил его заботами. Есть там проблемы и в организационном плане, и с точки зрения обеспечения, но они все-таки каких-то глобальных затруднений не вызвали. Поэтому я считаю, что год мы проработали удачно, есть точка опоры, от которой можно оттолкнуться и в текущем году. Не думаю, что мы будем балансировать на какой-то грани «жить или не жить», такого вопроса уже не возникает. Мы живем сейчас стабильно и уверенно.

Интервью записал
В. ПЕРШАНОВ.

АДМИНИСТРАЦИЯ РАЙОНА ЭНЕРГЕТИЧЕСКАЯ КОМИССИЯ РЕШЕНИЕ

от 16 января 2004 года.

Руководствуясь Федеральным законом от 14.04.95 г. № 41-ФЗ «О государственном регулировании тарифов на электрическую и тепловую энергию в Российской Федерации», постановлением Правительства РФ от 02.04.02. № 226 «О ценообразовании в отношении электрической и тепловой энергии», постановлением Правительства РФ № 239 от 07.03.95 г., Федеральным законом от 12.08.95 г. № 154-ФЗ «Об общих принципах организации местного самоуправления в Российской Федерации», постановлением главы администрации района от 18.01.01 № 43 районная энергетическая комиссия рассмотрела:

1. Предложение МПУ ЖКХ п. Вохтога о тарифе на тепловую энергию, водоснабжение, водоотведение с 1.02.2004 года.

2. Заключение членов энергетической комиссии.

По результатам рассмотрения предложений и заключений членов комиссии районная энергетическая комиссия **РЕШИЛА:** Установить с 1 февраля 2004 года:

1. Тарифы на тепловую энергию для МПУ ЖКХ п. Вохтога за 1 Г/кал, с НДС:

население - 832,0 руб.

районный бюджет - 1122,0 руб.

прочие потребители - 1200 руб.

2. Тарифы на водоснабжение за 1 м. куб. с НДС:

население - 6,3 руб.

прочие потребители - 16,7 руб.

3. Тарифы по водоотведению за 1 м. куб. с НДС:

население - 5,94 руб.

прочие потребители - 15,70 руб.

Решение районной энергетической комиссии подлежит опубликованию в газете «Сельская правда».

Председатель районной энергетической комиссии
М. А. ЛУПАНДИН.

Территориальная избирательная комиссия Грязовецкого муниципального района информирует участников избирательного процесса по выборам Президента Российской Федерации 14 марта 2004 года о том, что началась работа по формированию составов участковых избирательных комиссий. Предложения принимаются до 11 февраля 2004 года по адресу: г. Грязовец, ул. К. Маркса, 58, кабинет 37.

Спортивная хроника

4-5 января в поселке Майский состоялся кубок области по мини-футболу среди юношеских команд. И хотя наши юные спортсмены были на год, и даже два моложе своих соперников, они попали в пятерку лучших команд области.

10-11 января в Вологде прошло первенство области по волейболу среди ветеранов. Впервые в истории грязовецкого спорта наша команда заняла второе место.

Закончилось первенство района по волейболу среди ветеранов, продолжавшееся с октября прошлого года. Победители распределились следующим образом: на первом месте «Локомотив», на втором - «Заря», на третьем - команда спорткомитета.

На первенстве любительской хоккейной лиги зоны «Вологда» в январе сыграны следующие матчи:

«Факел» - СДЮШОР (Череповец) 5 : 2

«Факел» - «Олимп» (п. Майский) 2 : 5

«Факел» - СДЮШОР (Череповец) 1 : 3

«Факел» (юноши) - «Кубена» (Устье-Кубенское) 2 : 1

«Факел» - «Полный привод» (Череповец) 6 : 7.

17-18 января началось первенство района по зимнему футболу среди мужчин, которое продлится до марта.

В те же дни в Тотьме проходила Рождественская гонка в рамках кубка Вологодской области по лыжным гонкам среди детских спортивных школ. Команда грязовецкой спортивной школы заняла второе командное место. Среди наших лыжников наиболее отличились Алексей Доронин (1 место), Яна Кузнецова (8 место), Иван Зуев (13 место), Полина Макарова (14 место).

ПУ «Грязовецрайгаз» приглашает население, юридические лица для заключения договоров на газификацию жилых домов.

(3-2)

Коллектив центральной районной больницы выражает глубокое соболезнование Коневичевой Зинаиде Александровне по поводу смерти
мужа.

Редактор газеты
В. С. Ганин.

Учредитель телерадиогазетной компании — администрация Грязовецкого муниципального района Вологодской области.

Газета выходит по вторникам и субботам.

Телефоны: директор телерадиогазетной компании — 2-10-76, редактор газеты — 2-13-32, редактор телевидения — 2-26-29, отв. секретарь — 2-16-90, отдел социальных проблем — 2-14-92, бухгалтерия — 2-12-70, радиовещание — 2-18-09.

Газета зарегистрирована Центральным региональным (г. Тверь) управлением Комитета Российской Федерации по печати. Свидетельство Т-0776.

Адрес редакции: 162000, Вологодская обл., г. Грязовец, пр. Ленина, 85.

Подписание номера по графику в 18.30.

Подписан в 18.00.